LA PRENSA

Año XLVI — Núm. 16.247 — BUENOS AIRES, MIERCOLES 5 DE MAYO DE 1915 — Dirección y Administración: Avenida de Mayo 567 y 575

EDICION DE 20 PAGINAS

DIARIO DE LA MAÑANA

(Fundado el 18 de Octubre de 1869)

Precio del ejemplar: 7 centavos

TARIFA DE SUSCRIPCION

	Capital	Interior	Exterior
	$ m/n.	$ m/n.	$ oro
Un mes	1.70	—	—
Tres meses. . .	5.00	—	6.00
Seis meses . . .	10.00	12.00	12.00
Un año	20.00	24.00	24.00

El precio de suscripción en la capital se entiende dentro del radio que abarca las siguientes calles: desde Paseo Colón—3 cuadras al Sur de Caseros hasta Avenida La Plata, Río de Janeiro, Chubut, Arroyo Maldonado, Avenida Alvear, Paseo de Julio; fuera de éste, y exceptuando el que abarca nuestra nueva sucursal Oeste, el servicio se hace por correo con igual tarifa que al interior y pago adelantado.

SUCURSAL OESTE

Rivadavia 6261 (U. T. 1315, Flores)

Abierta desde las 7 a. m. a 10 p. m.

Esta oficina recibe avisos para todas las secciones del diario, en igual forma y condiciones que las establecidas por la Administración.

Atiende las suscripciones para los barrios de Caballito y Flores, provisionalmente en el radio comprendido entre las calles Avenida La Plata y Río de Janeiro, al Este; San Pedrito y Nazca, al Oeste; San Eduardo al Norte, y Directorio y Merlo al Sur, al precio de $ 2 mensuales, pago adelantado.

En esta oficina se hace también la venta de ejemplares a los vendedores de diarios, en las mismas condiciones que en la casa central.

DIVERSIONES PUBLICAS

TEATROS

COLON — Concesionarios: Faustino Da Rosa y Walter Mocchi.—Empresa: Da Rosa, Mocchi y Cía. — Temporada oficial de 1915.—Gran compañía lírica italiana en colaboración artística con el teatro La Scala, de Milán.

NOTA—Queda abierto en la administración del teatro el abono a 12 matinées, en las cuales tomarán parte Enrico Caruso y Titta Ruffo, en no menos de dos funciones cada uno.

Precios del abono—Palcos bajos y balcón, sin entradas, $ 675, id altos, $ 340, id de cazuela, $ 270; id baignoires, $ 340, id de galería, 100 pesos, platea con entrada, 118 pesos; cazuela 1a. y 2a. filas, con entrada, pesos 66; cazuela, otras filas, 55 $; tertulia, fila 1a. y 2a. filas $ 55; tertulia alta, otras filas, $ 47; galería numerada, $ 35.—Administración. Cerrito y Tucumán.

ODEON—Compañía inglesa cómico-burlesca, dirigida por Maurice E. Bandmann, "The Grotesques".—Miércoles 5—Matinée a las 3.35 p. m. Función extraordinaria.—Noche a las 9: 2a. función de abono.

COMEDIA—Compañía de zarzuela española, Rogelio Juárez.—Miércoles 5—A las 6 p. m.: El querer de una gitana.—Noche a las 8,4: La sobrina del cura. Estreno: Las hijas de Venus (reformada), El buen español.

SAN MARTIN—Compañía cómica de Casimiro Ros.—Miércoles 5—A las 5.30 p. m.: Romper las cadenas, Debut de Corona (excéntrico musical), Bailes por La Maravilla, Las muñecas de La Goya.—Noche a las 9: La poesía de la reja, Corona (excéntrico musical), La familia de la Sole o el casado casa quiere, Bailes por La Maravilla, Las muñecas de La Goya.

OTRO: Mañana jueves beneficio del secretario de este teatro, Viura. Gran matinée extraordinario, a las 3 p. m.

VICTORIA—Compañía dramática española de Andrés Cordero. Primera actriz: Soledad Pestalardo. Temporada popular.—Miércoles 5—El juez asesino o la vendedora de flores.

MAYO—Compañía española de zarzuela, de D. José López Silva.—Miércoles 5—A las 5.30 p. m.: La patria chica, couplets por La Zazá.—Noche a las 8.45: El pobre Valbuena, Estreno: El corregidor y la molinera, La canción del trabajo, couplets por La Zazá.

BUENOS AIRES—Compañía cómico dramática española. Primer actor y director: Manuel Salvat. Primera actriz: Concepción Salvat.—Miércoles 5—Despedida de la compañía.—La herencia, La espuma del champagne.

ARGENTINO — Compañía Florencio Parravicini.—Miércoles 5 —Debut de la primera tiple cómica señorita María Lopetighi.—Teatro de variedades. El lobo de mar, La gente guapa, Biblioteca popular, tonadillas por La Yayá.

NUEVO—Compañía cómico-dramática nacional, Pablo Podestá.—Miércoles 5 — El tiranuelo, Silvio Torcelli.

APOLO — Compañía nacional, Angelina Pagano.—Miércoles 5—Concierto Miramonte.—El viaje de D. Eulalio. Las de Sarrasqueta.

NACIONAL — Compañía argentina. — Miércoles 5—La cantina, Estreno: Gay asiento cabayere, La futura presidencia.

MARCONI—Compañía dramática italiana de los artistas Emma Pirovano y Cav. uff. Antonio Bolognesi.—Miércoles 5—La corte de Napoleón 1º o sea Madame Sans Gêne.

MODERNO—Compañía cómico-dramática italiana, Gaetano Cavalli.—Jueves 6 — L'impietaco, Il matrimonio del signor Giangiani.

BATTAGLIA—Compañía israelita Gutentag-Blum. Maestro concertador: Napoleón Liska.—Jueves 6. Debut.—El sacrificio de Isaac.

VARIEDADES—Gran compañía hispano-argentina Domenech. — Estreno de la compañía el 6 de Mayo.—La sobrina del cura, La contrata.

TEATRO GENERAL BELGRANO—Compañía argentina de comedias y pochades. Miércoles 5—La poetisa, Estreno. La moral de misia Paca.

VARIEDADES Y CIRCOS

CASINO—Miércoles 5—Gran éxito de Mac Norton, James Bendon, Antonia Costa y de los nuevos artistas.

AVENIDA—Compañía de variedades. Espectáculos para familias.—Miércoles 5 — Tarde a las 5.45 y noche a las 8.30: Funciones variadas.

ROYAL THEATRE—Miércoles 5 — La revista: Ah! V'... Oui!

CIRCO ANSELMI—Miércoles 5—Risas por los clowns Bebecito, Manerino y tony Napoleón y Bareila.—Los gauchos mauinas.

SALON AUGUSTEO — Sarmiento 1374.— Tres conciertos Manjón, los miércoles 5, 12 y 19 de Mayo, a las 9 p. m.—Música para cuarteto, guitarra y violín—Programas y localidades: Florida 438, B. Mitre 947, y Florida 150. v5m

PARQUE JAPONES — Callao y Paseo de Julio.—Temporada de invierno. Abierto los domingos y feriados, de 2 a 12 p. m. Entrada 1 $, con dos vales gratuitos, uno para el teatro y otro para una atracción.

CINEMATOGRAFOS

PALACE THEATRE — Corrientes 757.— Miércoles 5—Nelly la gigolette.

PETIT PALACE—Libertad 976. — Hoy miércoles 5—Nelly la gigolette.

ELECTRIC PALACE — Lavalle 836. — Miércoles 5—Estrenos: Un novio recalcitrante, La lucha a muerte.

CINE OPERA—Miércoles 5—Selecto programa con estrenos.

SPLENDID THEATRE—Santa Fe 1848.— Miércoles 5—Estreno: Su otro "yo".

SELECT AMERICAN BIOGRAPH — Suipacha 482.—Miércoles 5 — Nuevo programa con estrenos.

EMPIRE THEATRE—Corrientes y Maipú. Miércoles 5—Tarde: Variado programa.—Noche: Conflagración europea origen alemán.

PUEYRREDON—Rivadavia 6871, Flores. Gran cinematógrafo. Función todas las noches, con estrenos.

ELYSEE PALACE—Cangallo 1040.—Elegante salón para familias. Función todas las noches con estrenos.

GRAN BIOGRAFO LAVALLE—Lavalle y Suipacha.—Miércoles 5—Programa interesante con estrenos.

CINEMA JORGE L. NEWBERY—B. de Irigoyen 1489.—Todos los días, tarde y noche, variado programa por secciones.

THE AMERICAN PALACE — Córdoba y Callao.—Miércoles 5 — Selecto programa.

SMART PALACE — Corrientes 1283.— Miércoles 5—El muchacho de París.

IMPERIAL BIOGRAFO — Cangallo 771.— Miércoles 5—La heredera, La lucha a muerte, Un novio recalcitrante y otras.

BIJOU SALON — Pueyrredón 966.—Hoy miércoles 5—Traficantes de almas, El precio de una felicidad.

CINE MAJESTIC THEATRE — 845 Lavalle 853.—Sesiones cinematográficas con números de grandes atracciones.

AVISOS PARA SEÑORAS Y SEÑORITAS

A LA ZURCIDORA, ZURCIDOS ESPECIALES, Victoria 1428. v6

A ZURCIR Y TEJER, CERRITO 153, U. T. 1069, Libertad. v8

A $ 4.95 FORMAS TERCIOPELO, SEDA, mercería La Perla, C. Pellegrini 524.

A LOS MOLDES de MEDIDA, SE CORTAN e hilvanan vestidos estilo sastre, 24 horas, casa Leonor Janssens, antes...

A MEDIDA SE CORTAN MOLDES EN 24 horas, casa Leonor Janssens, antes Salta 325, ahora Laprida 183, Lomas de Zamora; se atiende por carta. v8

A LOS MOLDES EXACTOS, EN 24 HORAS, se corta, prueba e hilvanan trajes, se entregan probados y rectificados; H. de Irigoyen 1677, antes Brasil 1620. v6

AVISOS PARA SEÑORAS Y SEÑORITAS

A LA ZURCIDORA Y TEJEDORA PREMIADA, Maipú 748, U. T. 1860 Avenida. v11m

A VER ELEGANTES MODELOS EN formas recién recibidas, C. Pellegrini núm. 534.

A VER EL INMENSO SURTIDO EN formas para señoras, adornados y sin reformarse, cualquier calidad, Lavalle 893.

AGUA EGIPCIA, BLANQUEA Y EVITA las arrugas, impregna una belleza encantadora; frasco 4 $, Walburne; Lavalle 1545.

A LOS MOLDES DE MEDIDA, se cortan o hilvanan vestidos estilo sastre, en 24 horas, corte perfecto, Cangallo número 1224.

A LOS MOLDES EXACTOS EN 12 HORAS se corta, prueba e hilvanan trajes, se dan lecciones de corte y confección y labores; Billinghurst 496. v7

A LOS MOLDES DE MEDIDA, GARANTIDO con exactitud se cortan o hilvanan los géneros. Se confeccionan y reforman trajes tailleur, Lavalle 1576. v11

APROVECHEN: PIELES SE tiñen, LUStran y curten quedando nuevas, precios baratísimos, Salarich, Corrientes No. 1222. v8

A RETRATARSE A CARLOS PELLEGRINI 283. Regalamos peinado y un retrato grande, en docena. Trabajos domingo. v30

APROVECHEN, señoras, LA GRAN LIquidación de pieles, por cuenta de casa europea; venta a cualquier oferta razonable; arreglos y transformaciones a precios sin competencia; Peletería Universal, Rivadavia 2323. v5

ASOMBROSO! TIRAS SKUNKGS LEGÍtimos, 1 peso metro; cuellos y puños Skunk garantido desde 15 $; Renards verdaderos desde 16 pesos, "stock" enorme de pieles finas en liquidación. Verdadera fábrica Salarich, Corrientes 1222. v8

A LAS señoras!!! A TITULO DE REclame, ofrecemos un espléndido juego de recoger migas, de electro-plata, muy fino, por $ 3 m/n. Unicamente podrá obtenerse a este precio, mencionando este aviso; Bazar París, Avenida de Mayo esq. Chacabuco. v6

BELLEZA Y JUVENTUD! DESAPARIción instantánea de las arrugas con el planchado del rostro, quito pecas y manchas. Depilación, baños faciales, masajes con autorización del Dep. Nal. de Higiene. No engaño, el resultado de mis tratamientos se ve en seguida. Mi rostro es vuestra garantía.—Mme Mary, C. Pellegrini 118.

CANAS: EL RADIAL INOFENSIVO ES el único que tiñe bien, 2 $. B. Mitre 1673. v6

CANAS: SIN MARCA "GALERA" ES descarada adulteración; Pellegrini 88, 144, 490. v14

COSTURERA PLANCHADORA VASCA para casa de familia, se ofrece. Gallo 1728, lechería.

EN 48 HORAS LA "ALABASTRINA" del doctor Pleyver quita las arrugas más profundas del rostro, farmacia Inglesa, Av. de Mayo y Tacuarí.

FORMAS, GORROS BELGA, $ 3.75, SOMbreros, normal, $ 2.80 y 4.50, B. Irigoyen 410. v8

FAJAS "NIOBE" Y ENRIQUEZ, NEUmáticas, especialidades médicas, Corrientes 1036. v6

FABRICA DE FORMAS PARA señoras 2.000 modelos diferentes, Lavalle núm. 893. v8

FORMAS TERCIOPELO, LINDOS MOdelos, 3.80, adornados 6 $, fábrica Cangallo 471. v6

GRAN NOVEDAD, SOMBRERO DE terciopelo, fino, última novedad, a precio módico, Uruguay 1092. v13

GRAN "STOCK" DE PIELES, FORMAS terciopelo 4.50, adornados 10, juegos renard 25, arreglo tapados y toda clase de pieles, Suipacha 572. v5

MODISTA HACE TRAJES A 10 y 12 $, Cevallos 837. v6

MANIQUIES LA FRANCE ORTEGA, Salta Nro. 15 a Independencia 3325. v31

MODISTA DIPLOMADA SE OFRECE, Honduras 5870. v6

MOLDES ULTIMOS MODELOS, CASA especial, Pozos 436. v5

MASAJES, baños FACIALES, MANICURA, pedicura, gimnasia sueca, San José 265. v6

MODISTA APTA SE OFRECE POR día en casa familia, 4 $ por día, Carlos Calvo 1517, T. B. v6

MODISTA MUY COMPETENTE OFRÉcese para familia; Córdoba 870, Sta. M. B. v6

MANICURA y baños FACIALES, PARA limpiar el cutis, precio módico, Piedras 975. v5

MODISTA DE FANTASIA Y ESPECIAL en sastre a precio módico, se ofrece; Lavalle 1824. v6

MODISTA COMPETENTE HACE Y REforma vestidos y tapados desde 8 $, Independencia 512. v6

MODISTA PARA FAMILIA, ESTILO sastre y fantasía, se ofrece, Independencia 2512.

MODISTA POR DIA SE OFRECE PARA familia particular buen corte fantasía y sastre, se refaccionan vestidos; Córdoba 527, Margarita Poucotine.

MODAS — CASA NUEVA

Formas recibidas ayer a $ 4.50, modelos a $ 9, sombreros de 30 por 15, Lutos: sombreros $ 8, con velo doble $ 14, adornos surtidos novedad a $ 1, 2 y 3, boas de plumas $ 10 y 14, Cangallo 857.

OCASION! SE VENDEN DOS SACOS DE loutre y peluche, medida grande para señoras. Córdoba 1089.

OFRECESE señora INTELIGENTE PARA toda clase de labores y ropa blanca, sin pretensiones, se dan y se piden referencias; E. Unidos 3673. v7

PIELES, SE REFORMAN Y ARREGLAN a precio módico, Suipacha 876. v7

PLEGADOS TODAS CLASES Y VAINIllas en el día, Paraguay 968. v5

PROFESORA CORTE CONFECCION SE ofrece a domicilio, Mera 2242, Flores. v7

PIELES, JUEGOS, RENARDS, TAPADOS a precios convenientísimos "La Saison", Maipú 548, entre Tucumán y Lavalle. v6

PIELES, COMPOSTURAS, REFORMAS con verdadero arte a mitad de precio, nadie como Salarich, Corrientes 1222. v8

PELETERIA EL ZORRO BLANCO, arreglos y reformas de todas clases, curtir y teñir, especialidad de la casa, colosal surtido, Herrera 1162, Barracas. v12

PELETERA COMPETENTE ARREGLA Y reforma, últimos figurines Parisien, estolas, manchones, sacos, trabajo esmerado, garantido, B. Mitre 2209. v5

POSTIZOS LOS MEJORES, BARATISImos, casa Magarola, trayendo pelo se hacen postizos hechura 3 $. Suipacha 524. v4

POSTIZOS, LOS MEJORES, BARATISImos, casa Magarola, trayendo pelo se hacen postizos, hechura 3 $; Suipacha 524. v6

POSTIZOS, CASA MIR, UNICA EN SUS precios y calidad, bandós, jopos y torsadas desde 3 $, se trabaja pelo caído, hechura 2 $. B. Mitre 4142.

ROSA P. DE SANTIAGO, MODISTA DE vestidos y moldes, lecciones de corte; Rivadavia 3483. v7

SE OFRECE COSTURERA, $ 1.50 POR día, señorita G. M., Garay 2665.

SE HACEN VAINILLAS A MAQUINA A precios reducidos, Venezuela 3907.

SE VENDE PIEL DE ALASKA, GARNItura completa, nueva, Piedras 373, departamento 5. v6

SE OFRECE señorita PARA DAR LECciones de corte o para coser en casa de familia, San Juan 1817. v6

SE CURTEN, tiñen Y ARREGLAN TODA clase de pieles, especialidad en los tapados; Santa Fe 1677 y Colombres 60. v7

Señorita SE OFRECE, PARA TODA clase de costura, incluso sombreros, en casa de familia, prefiriendo ir las tardes, por carta a señorita modista de sombreros, C. Calvo 1818.

Señoras y señoritas: GRAN LIQUIDACION de sombreros, fantasías y artículos de modas, a precios nunca vistos en Buenos Aires, una visita y se convencerán, Belgrano 1417.

VAINILLAS, PLEGADOS Y FESTONES se hacen, Suipacha 741. v7m

VAINILLAS, FESTONES, BORDADOS A máquina, Rodríguez Peña 133. v28m

VENDO VESTIDOS, TAPADO, SOMbreros en buen uso baratos, Humberto 1o. 873. v5

VAINILLAS, FESTONES, PLEGADOS y bordados a máquina en el acto, Chile 571. v8

VELLO: SI Vd. LO TIENE, NO SE DEJE explotar. No pierda tiempo, ni gaste dinero inútilmente. Consúltenos antes. Prueba gratis, V. S. Martínez; Matheu 370. v6

ZURCIDOS INVISIBLES, RIVADAVIA 2529; Catamarca 2248, depto. 8. v8

ZURCIDOS INVISIBLES EN APOLILLAdos, trabajos garantidos y premiados, Pozos 331. v8

OFICIOS Y EMPRESAS UTILES PARA LAS FAMILIAS

Albañil SE OFRECE PARA todo trabajo, N. B., calle B. Mitre 1717. v7

ALTO, PINTURA, EMPAPELADOS, blanqueo, barato, Humberto 1699. v6

AFINO, ARREGLO PIANOS, BARATO, carta Rath, casa composturas, Viamonte 1536. v17m

ADORNOS PARA FIESTAS Y CASAmientos, pida precios, Victoria 2147, A. Cortese. v5

A teñir MAS BARATO, VESTIDOS Y trajes, $ 4 con planchado, limpiar 2 $, casa seria, tintorería, Cerrito 348. v7

OFICIOS Y EMPRESAS UTILES PARA LAS FAMILIAS

Albañil, HAGO REFACCIONES, PINturas y blanqueos; Estados Unidos No. 1788. v8

Albañilería, BLANQUEO, PINTURA, empapelado, especial en humedades, Belgrano 1709. v5

Albañil PINTOR, EMPAPELADOR, TRAbajos baratísimos, J. Paré, Tacuarí 983. v11

ADORNOS CASA PARA FIESTAS Y CAsamientos, de Lorenzo; Independencia 1944. v13

Albañil PRACTICO OFRECESE, FORmal o contrato, ciudad o campo, Matheu 1531.

ADORNO DE CASAS Y PATIOS PARA fiestas, casamientos, buenos materiales A. Giurla, Rivadavia 1954, U. T. 2111, Libertad. v8

A 1 Y 2 $ PIEZA, ENCERO PISOS brillantes, no marcan las pisadas, dos manos de cera, limpio casas; Montevideo 468, U. T. 564, Libertad. v8

ALQUILO ALFOMBRAS, TOLDOS, SIllas, cortinas, espejos, vitrinas para regalo y todo lo necesario para adornar casas para casamientos, bailes, etc., Empresa Boitano; Rivadavia 1915. v6

COMPONGO, LUSTRO MUEBLES CUEro y pianos y cualquier otro trabajo, tapicería Andes 1485. v5

ENCERO PIEZAS 1.50, 2 MANOS CERA, Patricios 510, U. T. Buen Orden. v8

EBANISTA, ESPECIALISTA, LUSTRAdor pianos y muebles, trabajo garantido; Viamonte 1532, p. 1o. v9m

ENCERO PISOS A 2 $ PIEZA, LIMPIO casas, Pavón 1360, U. T. 405, B. Orden. v5

ENCERO PISOS, LIMPIO CASAS, TOMO abonados; Sáenz Peña 350; U. T. 5885, Libertad. v6

ENCERO PISOS, LIMPIO CASAS, TOMO abonos, Rivadavia 3127, U. T. 2928, Mitre. v6

ELECTRICIDAD Y ENCERADO DE PIsos, limpieza casas, parquets, precios módicos, personal de confianza, Montevideo 823; U. T. 3565, Juncal. v5

ENCERADOS, LA PRIMITIVA, 2 $ PIEza, 2 manos cera genuina, no marca las pisadas, limpieza casas, parquet, Cerrito 152, U. T. 4514, Libertad. v8

ENCERADO ESPECIAL, PISOS, PARquets, limpio casas barato; abonos, C. Cardona; Alsina 1578, U. T. 5492, Libertad. v8

ENCERO, 2 $ PIEZA, 2 MANOS CERA, trabajos garantidos, limpio casas, parquets, abonos, Montevideo 823, U. T. 3565, Juncal. v9

EX OFICIAL DE CASA THOMPSON, lustro y compongo muebles y pianos (especialista), Cangallo 1757, U. T. 6129, Libertad. v5

ENCERO PISOS A 1.50, CON DOS MAnos de cera, limpio casas, barato, La Argentina, Perú 632, U. T. 2759, Avenida, Antonio Roy.

EMPRESA LA NUEVA, ENCERA Y LUStra pisos y parquets a 2 $ por pieza, con dos manos de cera especial, única que no marca las pisadas. Limpieza de casas, lustra muebles y pianos. Especialista, baratísimo, Corrientes 3156, U. T. 1243, Libertad. v5

ENCERO Y LUSTRO PISOS Y PARquets a 2 $ por pieza con dos manos de cera especial, única que no marca las pisadas. Limpieza de casas, lustro muebles y pianos, especialista, baratísimo, ex oficial de Maple, Santa Fe 2147, U. T. 4400, Juncal. v5

LUSTRO, COMPONGO MUEBLES, BArato, dejo como nuevo, F. G., Maipú 439. v6

LUSTRO, COMPONGO y CAMBIO MUEbles, fábrica, Venezuela 4147, J. Flore. v14

LUSTRO BARATISIMO A DOMICILIO, muebles y cueros, dejo como nuevo, Bell, San Carlos 3420. v8m

LUSTRO Y COMPONGO BARATO muebles y pianos a domicilio, Freda, B. Mitre 2226. v11

LUSTRO Y COMPONGO BARATISIMO muebles, pianos, cueros, dejo como nuevo, teléfono 3044, Libertad, Entre Ríos 937. v5

MUDANZAS, LA BALEAR MUDA BArato, carros cerrados, Unión Telef. 2079, Mitre, Coop. Telef. 1831 Central, Victoria 2500. v9

PINTOR SE OFRECE MUY BARATO, Venezuela 1875. v6

PINTO, EMPAPELO Y BLANQUEO BArato. Brasil 561. v6

PINTOR EMPAPELADOR BLANQUEAdor, refacciones, barato, Moreno 3036. v6

PINTO COLOCO CIELOS RASOS Y EMpapelo barato, Sarmiento 2364. Dto. 7, Lloveras. v6

PINTOR JAPONES, EMPAPELO, blanqueo, mitad precio, General Daniel Cerri 1204.

PINTOR, EMPAPELADOR Y BLANqueador a mitad de precio, Sgo. del Estero 1188. v5

PINTOR Y EMPAPELADOR, PINTO Y blanqueo a precio módico, Montevideo 566.

PINTO, EMPAPELO, BLANQUEO prolijo, cualquier precio, Amorelly, México 1824. v15

PINTO FRENTES, PATIOS A 6 $, PIEzas a 4, empapelo a 4, M. L., Lavalle 2616. v5

PINTOR, EMPAPELADOR, BLANQUEOS y recuadros precios increíbles; R. Peña 474, C. T. 57 Oeste. v5

PINTO, DECORO, EMPAPELO, REFACciones, barato, Uruguay 367, U. T. 538, Libertad. v10

PINTO, EMPAPELO, BLANQUEO, DEcoro barato, Corrientes 2224, U. T. 4324, Mitre. v9

PINTOR, EMPAPELADOR, BLANQUEO, refacciones, mitad precio, Estados Unidos 829, U. T. 1415, B. Orden. v3

PINTURA, DECORACIONES Y REFACciones, piezas blanqueadas desde 4 $, empapeladas 6 $, puertas desde 1 $, Corrientes 1513, Rivera 355. v17

SE OFRECE albañil, Bolaños 200, departamento 21. v5

SE OFRECE UN INSTALADOR DE aguas corrientes y cuarto de baño. Por carta Senillosa 1615. v6

TAPICERO A CASAS PARTICULARES, ofrécese a precios baratísimos, Leopoldo, San Carlos 3420. v8m

TAPICERO ACEPTA TODO TRABAJO, especialidad cortinados; Rossi, San Juan 2162. v6m

TAPICERO ESPECIALISTA, MAS BArato que todos; Independencia 1935 — César. v7

TAPICERO SE OFRECE, MUEBLES, DEcoraciones, precios módicos, ex oficial de Thompson, Agustín Renes, Uruguay 826. v5m

TAPICERO SE OFRECE, MUEBLES, DEcoraciones, precios módicos, ex oficial de Thompson, Agustín Renes, Uruguay 826, U. T. 5305, Juncal. v3jn

VENTA de CASAS, TERRENOS y CAMPOS

AV. GARAY 2876, SALA, VESTIBULO, comedor, 6 piezas, vendo 28.000 $.

A 4.500 $ VENDO CASA, VEAN SECción remates Arcilio Luna, Rivadavia 5953. v5

A 2 CUADRAS DEL SUBTERRANEO Y a 6 cuadras del Once, 2 lindas casitas, de sala y 5 habitaciones, en $ 18.500 c/una, a plazos, Elizalde, Av. de Mayo 791. v6

AVENIDA DE MAYO 1249, PISOS FLAmantes, de lujo, modernos, de 7 habitaciones, baño, servicio, calefacción, parquet, etc., 260 $. v5

BOVEDA SE VENDE CEMENTERIO del Norte, tratar Ruiz Díaz 54.

CASA VENDO A PLAZO, LAS CASAS Y Boedo, tratar Rioja 1980, Marotta.

CASAS 2600 CONTADO Y MENSUAL vendo de varias, Cacuri, Rivadavia 767.

CASA MODERNA VENDO, 6 PIEZAS, vestíbulo, comodidades, tratar Liniers 519.

CASITAS TERRENOS, BARATOS, vendo, Gazcón 265.

CASA MODERNA VENDO, 6 PIEZAS, vestíbulo, comodidades, verla y tratar Liniers 919.

CASA VENDO, GRAL. CERRI Y M. DE Oca, 10x25, 5 piezas, en 17.000 $, mitad a plazo, da 140 $; Moreno 653.

CONDOMINIO VENDO POR 11.000 $, sobre propiedad que renta 15 ojo, alquiler rebajado; Sarmiento 1640, 10 a 12.

CASA, LARREGUIRA 2361, ENTRE Charcas y Paraguay, vendo con cédulas.

CASA VENDO, ALTURA 3000 ESTADOS Unidos, altos y bajos, 14x30, tratar Belgrano 661. v6

CON 6.000 $ CONTADO, RESTO CEDULAS casa a 4 c. Santa Fe próximo plaza Italia, Jardín y 6 dormitorios, 10x42, adoq. vendo urgente. Sr. Marciales, Perú 518.

CABALLERIZA CENTRAL CON RENTA segura de 200 $ mensuales, remataremos por la tercera parte de su valor el lunes 10 a las 4 p. m., en nuestra casa, Rivadavia 875. Valentín Santa María Ltda.

EN ITUZAINGO 28.000 VS., CERCA DE la estación, a $ 0.50, grandes facilidades pago, urgente, datos Seguí 535.

EN LA AV. DIRECTORIO, AL CABALLIto, gran corralón y casa familia, se vende muy barato, datos Seguí 535.

EN CUOTAS DE 60 $ SE VENDEN DOS casas en San Martín, a 500 metros de la Plaza; tres piezas, etc., agua corriente; más datos, Estados Unidos 2878.

EN LINIERS TERRENO DE 450 V. SE vende, seiscientos pesos al contado, lo demás en hipoteca, muy barato, Seguí 535.

M. P. SANDBERG, RIVADAVIA 8692, vende Inclán 2811, 4 piez, $ 1000 y 142 por mes. v6

VENTA de CASAS, TERRENOS y CAMPOS

M. P. SANDBERG, RIVADAVIA 8693, vende Medina 649, 10x43, 2 p., $ 1.000 y 68 por mes. v6

M. P. SANDBERG, RIVADAVIA 8693, casas a mensualidades, pidan catálogo "Amarillo". v7

PRECIOSA ESQUINA, Avda. SAN MARtín, vendo, Gazcón 265.

PASANDO LA BASE DE 16.600 $, VENderé la regia casa, 24 Noviembre 1147, el 9 de Mayo; se compra con 5.600 $, Damarco. v6

POR MENSUALIDADES TERRENOS entre las estaciones Toro y Derqui, A 40 minutos de Bs. Aires, el domingo 9 de Mayo a las 3. Título definitivo. Planos y detalles al martillero, calle 13 No. 714, La Plata.—A. L. Grillo. v7

QUINTA SOBRE ESTACION ROSARIO, Belgrano, Pampa 3161, 6 piezas, 19x59, a 24 $ vara; tratar Tacuarí 1389.

R. SANDBERG, PERGAMINO 53, VENDE Humberto 3486, 4 piezas, 11x42, 2.000 $ y 162 por mes. v5

REGIA CASA VENDO O PERMUTO POR crédito hipotecario o por chacra hasta Mercedes, Lobos, Pontevedra, Cañuelas y Claypole, tratar B. de Irigoyen 1108.

SE VENDE CASA CON 4 HABITACIOnes sobre la plaza Villa Urquiza sumamente barata, tratar Corrientes 4319. v6

SE VENDE CASA O TERRENO CONTIguo, calle Los Patos 2230, Parque Patricios.

SE VENDEN DOS TERRENOS EN BELgrano, uno en la calle Congreso y Washington y otro en Congreso y Forest; tratar Rivadavia 3358.

SE VENDE MUY BARATO LINDO HOtelito nuevo, flamante, Agüero 1389, casi esquina Charcas, tratar Tucumán 900, escritorio 3. v5

TERRENO ESQUINA VENDO, 10x40, Coronel Falcón y Monroe, Lanús, Oeste; tratar Garibaldi 1945, Boca.

TRANSFIERO DOS LOTES DE TERRENO en Villa Ballester de 23x34.64 vs., hay pagos $ 1351, se da por 900 $, urgente, Rivadavia 3840, Dto. 13.

URGENTE VENDO CASA 3 PIEZAS, comedor, 10x50; Mirinay 941.

VENDO ESTANCIA DE 10.000 HECTS. formada, con cédulas, poca plata contado, urgente; Agustoni, Corrientes 435.

VENDO LOTE DE TERRENO, MARTInez y Olleros, tratar Monte Egmont 1200.

COMPRA de CASAS, TERRENOS y CAMPOS

A VENDER RAPIDO SU CASA o su BOveda acudid a C. G. Semería, Jujuy 1322. v6

CASA DE 2 O 3 PIEZAS Y FONDO, EN mensualidades hasta $ 45, cerca tranvía, algo adelantado, compro; Soler 3793.

ESTANZUELA DE 300 HECTS. MAS O menos, compro con cédulas, P. V. Scotti y Cía., Maipú 65. v5

QUIEREN VENDER SUS CASAS PARTIcularmente o en remate público, sin gastos, siendo centrales; les garanto la operación.—A. Figueroa, Añóz 2574, a media cuadra de Santa Fe, U. Telef. 1373, Palermo. v19

PERMUTAS

CAMPOS POR CASAS, TERRENOS, permutas para todos, Cacuri, Rivadavia 767.

IMPRENTA VALOR 3.000 $ CAMBIO casa o terreno; Blandengues 1972, Belgrano.

PERMUTO 1 A 8 MANZANAS A 3 cuadras de est. Rodríguez, Bacacay 2354.

PERMUTO UN LOTECITO TERRENO en la capital, de $ 3.832, por quinta, falta pagar $ 500. Añasco 1445, a Y. R.

PERMUTO CASA MODERNA CON CEdulas, en Flores, por terreno en Palermo, Güemes 4378. v8

PERMUTO CASA MODERNA, ALTOS Y bajos, por casa quinta, Av. de Mayo 945, 1er. piso, Mazzua.

PRESTAMOS E HIPOTECAS

A POLIZAS DOY DEL 30 AL 40 ojo DE su tasación; Entre Ríos 126, esc. 12. v5

AL 6 ojo DA DINERO EN HIPOTECA, Eudoro Parodi, 25 de Mayo 130. v7

A POLIZAS MUNICIPALES, COMPRO Y doy dinero, Belgrano 2128. v5

A POLIZAS DAMOS DINERO MAS QUE otro, mucha reserva, Lavalle 1086. v5

AL 6 ojo, CON Y SIN HIPOTECA, DA González Videla, 25 de Mayo 140. v7

A MERCADERIAS HAGO PRESTAMOS o adelantos, en el día; Larrea 38.

A POLIZAS empeño Y AUTOS, LIBREtas, doy dinero en el acto; Callao 691.

ARGENT—2.000 a 1.000.000 $ DOY 1a, 2a. hip., etc., Rivadavia 669.—Gouvert. v5

A HIPOTECA HAY DINERO A CORTOS y largos plazos 1a. y 2a. sobre casas, campos, cap. y pcia. Casa seria, Salta 364.

A ... POLIZAS, ADELANTO MAS QUE otras casas, Rivadavia 1255, 3er. piso, esc. 308. v5

A POLIZAS, LIBRETAS, MERCADErías e hipotecas, liberalidad, Corrientes 815.

A PLAZO FIJO Y MENSUALIDADES, rápido, dinero, construcciones e hipotecas; Sarmiento 830, altos.

ADELANTAMOS SOBRE POLIZAS MAximo valor obtenible, Caja Ahorro, Esmeralda 412. v5

A POLIZAS DE empeño DOY Y PAGO mejor que nadie, abierto hasta las 12 p. m., Maipú 325.

ADELANTA SOBRE POLIZAS EL 50 ojo "El Máximum", C. Pellegrini 540, de 8 a 7. v8

A POLIZAS, HIPOTECAS Y CONSTRUCciones doy cualquier suma, "El Positivo" Corrientes 729. v6

A HIPOTECAS O PRESTAMOS, CASAS, terrenos, campos y construcciones 1.000 a 1.000.000 de pesos, sin tasaciones, seriedad y rapidez reconocimos, capital y prov., Marcíales y Cía., Perú 318, U. T. 4092 (Avenida).

DOY 200.000 $ O FRACCION, EN 1a. hipoteca, Perú 166, Trinletti. v6

DOY $ 15.000 CASA DE RENTA CAPItal, 5 ojo, Belza, Av. de Mayo 606.

DOY DESDE $ 5.000 HASTA 30.000, en hipoteca, casas, B. Mitre 788. — R. Brave.

DOY EN 1a. O 2a. HIP. DE 2.000 A 500.000 $, casas y campos, Ribas, Victoria 829.

DOY 2, 4, 7, 10, 15, 18, 25, 30, 40, 50 Y 100.000 $ sobre casas y campos, Suárez, Moreno 430.

DOY 4000 $ EN PRIMERA HIPOTECA, propiedad capital, interés razonable, sin corredor, Cabrera 3768.

DINERO: 17.000 $ NECESITO 1a. Hipoteca, Chacabuco 31, escribano Porcel, 4 a 6 p. m.

DINERO EN 1a. Y 2a. HIPOTECA, DOY cualquier cantidad, sin gastos; Pomati, 25 de Mayo 175.

DINERO EN HIPOTECA Y PARA construcción facilitamos de 1 a 30 años, de 1.000 a 200.000 $, cap. pcia.; Ranelvida y Cía.; Sarmiento 1131, de 10 a 6. v6

DINERO HAY DISPONIBLE PARA RETirar mercaderías de la aduana adelantando para pago de los derechos, ocurrir 25 de Mayo 169, esc. 10, a N. C. v6

DINERO EN HIPOTECA Y PARA CONStrucciones, refacciones, etc., en la capital, desde $ 2.000 en adelante, reembolsable en tiempo de un mes a 30 años, a voluntad del deudor y a módico interés, concede la Société Hypothécaire Franco-Espagnole pour l'Amérique du Sud, sede social: París, 48 Rue de Laborde, sucursal en la Argentina: Cerrito 308. Tramitación rapidísima y sin gastos de no realizarse la operación.

FERRARI, MORENO Y DEVOTO, BOLÍvar 154, colocan en hipoteca, hasta $ 25.000.

HIPOTECA DOY 20.000 $ JUNTO O SEparado, Serrano 19...

HIPOTECAS 1as. Y 2as., CASAS, TERREnos, construcciones, de 1.000 a 500.000 pesos, de 1 a 30 años de plazo, Unión Financiera, Moreno 430.

NECESITO $ 15.000, 1a. HIPOTECA, CAsa central, B. Mitre 788.—R. Brave.

NECESITO 8000 $, 1. HIPOTECA, SObre propiedad Rivadavia, valor 70.000 pesos, Kallweit, Corrientes 1245. v5

NECESITO 1.500 a 2.000 $, DESPUES 6.500 cédulas, casa capital, pago 2 ojo mensual, casilla correo 279.

NECESITO AL 10 y 12 ojo 1.000, 2, 3.500, 4.000, 6, 8, 10, 13, 20, 25 y 60.000 $ sin comisión, Perú 515, esc. 2.

NECESITO $ 11.000, 1a. HIPOTECA SObre casa capital, B. Mitre 788. — R. Brave.

PRESTAMOS HIPOTECARIOS CON FAcilidades de pago sobre casas capital o campos, Avenida de Mayo 1331. v6

PRESTO pequeñas CANTIDADES PARA construcción de obras sanitarias, por carta a F. Benzo, Cangallo 1183. v6

SE ADELANTA DINERO PARA PAGO de derechos de aduana, interés de Banco, San Martín 195, esc. 15. v6

TENEMOS 300.000 $ FRACCIONABLES, para colocar en hipoteca, sobre casas en la capital, B. Mitre 349, Riaso Patrón y Cía. v6

URGENTE DOY $ A 10.000 $, HIPOTECA California 2164, particular.

COMPRA Y VENTA DE NEGOCIOS E INSTALACIONES

A REMATAR BIEN Y SIN GASTOS consulten con Delgado San Juan 1952. v3

A REMATAR SU NEGOCIO, PALMA LE defiendo bien, Belgrano 1696. v12

ALMACEN SE VENDE, AL CONTADO, Patricios 806, cédulas Brandzen. v6

ALMACEN DEJA 12 $ LIBRES DIArio, vendo 1000 $, Belgrano 1540. v8

COMPRA Y VENTA DE NEGOCIOS E INSTALACIONES

ALMACENCITO VENDO; CANGALLO 1976.

ARMAZONES, MOSTRADORES, MESAS, billares, útiles vendo Belgrano 1696.

ALMACEN VENDO 700 $, ALQUILER 45, rio 60 $ a prueba, vendo, Alsina...

ALMACEN SE VENDE, POCO CAPITAL, sin corredor, San Eduardo 91.

AL REMATE RESTAURANT, BAR, CHIle 363, hoy 4 p. m.

ALMACEN, DIARIO 80 $, A PRUEBA un mes, vendo 1000 $, Belgrano 1110.

ALMACEN, CAFE O RESTAURANT compro hoy mismo, Belgrano 1100.

ALMACEN UNICO 3000 $, ALQ. BARATO, Inst. casa, Piedras 384, Gutiérrez.

ALMACEN CENTRAL, CAP. REDUCIdo, vendo, con facilidades y descuento; tratar Sarmiento 3754. v6

ARMAZONES, MOSTRADORES, FIDEEras, nuevas y usadas, liquidación forzosa; Rivadavia 3171.

A... REMATAR SU NEGOCIO CONFIElo a Gutiérrez, defiendo bien, Piedras 384.

ARMAZONES, REMATO, SARMIENTO 1648, mostradores, mesas, sillas, etc.—Alfonsín. v6

A... ALMACENES BUENOS VENDEN balanceadores públicos J. R. Campos y Cía., Alsina 489. v14m

ARMAZONES, MOSTRADORES, INSTAlaciones completas, nuevos y usados, baratísimo; Entre Ríos 676. v8

ARMAZONES, MOSTRADORES, NUEVOS y usados, heladeras, fideeras, baratas, Rivadavia 3242. v8

ALMACEN BUENO VENDO, VER BAlanceador público Juan Solari, Moreno 2200. v18

ARMAZONES, MOSTRADORES, INSTAlaciones, fideeras, nuevos, usados, baratísimos; Rivadavia 1964. v6

ARMAZONES, CAFE, BOTICA, ALMACEnes, liquido ocasión, Carpintería Italiana; Sarmiento 1816. v8

ALMACEN UNICO, INSTALACION CAsa, sin llave, hay contrato, vendo, Pueyrredón 1058. v5

A VENDER, COMPRAR O REMATAR negocios, consultad Brizzolese Solari, Montevideo 203. v5

ALMACEN CENTRAL, CERCA DE CAllao, se vende urgente con gran descuento, por enfermedad, datos Rioja 363. v5

ARMAZONES, MOSTRADORES, HELAderas, instalación botica, ocasión, vendo, Cangallo 1777. v5

ALMACEN, RIO IV, UNICO INST. casa, 3.000 $ vendo, Doblas 660; facilidad de pago, sin corredor, urgente. v6

ALMACEN VENDO PARTICULAR POR 1.300 $, por ausentarme, Carlos Calvo 1544.

ALMACEN Y BAZAR SE VENDE, UNIco en el mercado Armonía y E. Ríos 2022. v6

ALMACEN UNICO, CENTRAL, ALQUIler módico, comodidad, vende Costas, Libertad 145.

ALMACEN UNICO, ESQ., ARM. CASA, 2.000 $, contral, 2 piezas, alquiler 119 $, diario 70 $ vendo, dueño Alsina 1745.

ALMACEN CENTRALISIMO 950 $, DIArio 50 $, a prueba, vendo, Alsina 1745.

AG. DE LOTERIA, LIBRERIA, CIGArrería central por 700 $, diario 100 $, alq. 120 $, Belgrano 1634.

ALMACENES POR TODO RADIO A ELEgir vendemos varios.—J. Barral y Cía., C. Calvo 760.

ARMAZONES, MOSTRADORES, INSTAlaciones, nuevos y usados baratísimo, B. Mitre 1990.

A... DEPOSITO DE VINOS, DIARIO 50 pesos, alquiler 65, vendo, Belgrano 1559.

ALMACENCITO SE VENDE en PUEBLO de gran porvenir, Maschwitz, F. C. C. A., G. Rido.

ALMACEN SE VENDE, ARMAZONES casa, capital 4.000 o permuto por casita ocurrir Falcón 3859.

ALMACEN BUENO CON INSTALACIOnes de la casa vendo, Congreso 2001, Belgrano. v6

ALMACEN BUENO VENDESE SIN COrredores, con 35 ojo descuento, datos Belgrano 1548.

ALMACEN UNICO, ARMAZONES CASA, sin llave, pichincha, vendo urgente, Soler 3721. v6

ALMACEN UNICO, POCO CAPITAL, armazones casa, vendo sin corredor, Guatemala 5701. v6

A LOS COMERCIANTES: PARA REMAtar sus negocios bien defendido, obtener altos precios, liquidaciones exactas y en el día; ocurrir Moreno 1735, Spina.

ARMAZON, ZOCALO, BILLAR CHICO de carambola, máquina de café, mesas, sillas y otros, remato hoy, Corrientes 4630, Spina.

ALMACEN UNICO, 3 ESQUINAS, SE vende, capital 7000 $, por no poderlo atender su dueño, informes C. Pellegrini 787.

A... ALMACENEROS VENDO LAS INStalaciones del almacén, Viamonte 1702, con 3 años de contrato, único, alquiler 270 pesos; tratar C. Calvo 760.

ALMACEN CENTRAL, UNICO, SIN llave, por Rivadavia, facilidades de pago; mensual 6.000 $ garantidos, vende urgente, Pueyrredón 1058. v5

A LOS QUE QUIERAN VENDER O REmatar su negocio (sacando su capital) y cobrarlo adelantado hoy mismo, sin pagar comisión, ocurran a Belgrano 1110, Vilches y Cía. v5

A LOS QUE QUIERAN VENDER O REmatar su negocio cobrando adelantado el importe total hoy mismo, sin pagar comisión, ocurran a Belgrano 1110, Vilches y Cía.

ALMACEN VENDO A BALANCE, CON gran descuento y facilidades de pago; capital 3.500 $, diario 100 $, inst. de la casa, contrato 3 años, 3 piezas, alq. 160 $, único en la esquina verlo en el mismo a todas horas. Cochabamba 3002 esq. Rioja, tratar únicamente con el señor Muñoz, Belgrano 1684.

A LOS FINES DE LA LIQUIDACION, EL síndico liquidador de la convocatoria Esteban Roca y Cía., llama a licitación para la venta en bloque de la casa de peinados que aquellos señores tenían establecida en la calle Florida núm. 2, esquina a la de Rivadavia núm. 601. La licitación tendrá lugar el jueves 6 del corriente mes de Mayo a las 5 p. m., en el mismo local donde está establecida la casa a venderse. El inventario que servirá de base para la venta está a disposición de los interesados en la secretaría del doctor Navarro (tribunales, 5o. piso, ángulo Tucumán y Uruguay), juzgado del doctor Avellaneda.—Roque Schelotto, liquidador. v6

A COMERCIANTES VENDEDORES: las variadas publicaciones pregonando para inducir a un comerciante a la liquidación en remate, son en verdad comparables al letrero del tendero yanqui que decía: "No vayan a otra parte para hacerse engañar". El comerciante en vez, debe hacer todo lo posible para evitar la liquidación de su negocio en subasta y aun en estado financieramente crítico, debe preferir la venta particular para su bien y el de sus acreedores. Ofrezco mi cooperación para vender el suyo y en combinación con Vd. buscaremos la persona que compre su negocio y lo resuelve. Nada cobro si no vendo y los gastos son por mi cuenta, Alfredo Piazza, Tucumán 877.

ALMACENEROS, ...

Comerciantes en general... Al desear vender particularmente, balancear o rematar vuestros negocios, indudablemente, ocurriréis a casas serias, más o menos de vuestras simpatías, sin dejaros embaucar, entre los muchos balanceadores y rematadores, los hay buenos y malos; otros que hacen alarde de moralidad y competencia, sin tenerla. Juan Ponte y Cía., no hacen ... que no puedan cumplir, ni se consideran más competentes que otros, pero sí tanto como el que más, pues son los que mayor número de operaciones, de balances y remates han realizado desde el año 1885, y ofrecen 1.000 $ de prima al que demuestre lo contrario, o que uno solo de sus balances haya sido protestado ante ningún tribunal, por mal hecho o fraude, ni que el importe de una liquidación de remate no haya sido satisfecha a su dueño dentro del 3er. día de efectuado, salvo fuerza mayor. Juan Ponte y Cía., México 1326, U. T. 403, Libertad.

BIOGRAFO QUE MAS TRABAJA Y muy central, se vende barato, por enfermedad. Ocurrir Corrientes 526, Núñez, de 5 a 7 p. m. v7

CAFE, BILLAR, CON PATENTE, DIArio 80 $, vendo 1500 $, Belgrano 1110.

CAFE-BAR, LUNCH, CENTRAL VENDO, Lima 1367.

CAFE LECHERIA FRENTE ESTACION, vendo primera oferta, Sáenz Peña 230.

CASA PENSION HOY REMATARA Palma, Belgrano 432, ver remates.

CAFE BILLARES REMATO SARMIENTO 1646 y muebles restaurant, Alfonsín. v6

CASA AMUEBLADA SE VENDE, Cerrito 416, Dto. N. v5

CAFE EN BIOGRAFO DEJA 300 $ Libres, vendo 700 $, Belgrano 1110. v5

CAFE 2 CUADRAS PLAZA MAYO, DIArio 80 $, vendo 1500 $, Belgrano 1110.

CAFE, BILLARES, REMATO HOY A la 1, Corrientes 4630. Vean aviso remates Spina.

CIG. LOTERIA, CHICHE! REGALO 600 pesos, otra a balance, descuento, Victoria 1690.

CAFE BILLARES: LA MEJOR POSICION a toda prueba 4000 $ o socio, Piedras 384, Gutiérrez.

CIGARRERIA, LOTERIA, VENDO, URgente, facilidades de pago, propietario Cangallo 1273. v5

CARNICERIA CENTRAL, GRAN pichincha, alquiler barato, vende urgente, Soler 3721. v6

COMPRA Y VENTA DE NEGOCIOS E INSTALACIONES

CIGARRERIA, LIBRERIA, CENTRAL, negocio y tres piezas, vendo urgente, ganancia mensual 300 $; verla Uruguay 152.

CIGARRERIA VENDO, ESQUINA, acreditada, poco alquiler, por trasladarse a su propio local; Pinzón 199, Boca.

CIGARRERIA ESQUINA, CENTRAL, alq. $ 50, 2 piezas, vendo $ 400; Cangallo 1975.

CIGARRERIA LOTERIA CENTRAL, Ganancia diaria 15 $ vendo por lo que den, Alsina 1745.

CIGARRERIA VENDO 200 $ O TOMO socio por hacer servicio militar, R. Peña 27.

CIGARRERIA ESQUINA, ALQUILER 70 pesos con pieza, quemo 600 $, San José 295.

CIGARRERIA LOTERIA ENTRE TEAtros vendo regalada por enfermedad, tratar Larrea 434, depto. 2. v6

CIGARRERIA, LIBRERIA, DIARIO 55 $ vendo o tomo socio 200 $ particular, Victoria 1762.

CAFE BILLARES, CON PATENTES VENdo barato, mejor socio, doy facilidades, Victoria 1762.

CIGARRERIA, LIBRERIA, JUGUETERIA rodeado de colegios, diario 70, vendo urgente, 300 $, tratar dueña, Alsina 1964.

CIGARRERIA, LIBRERIA, LUJOSA, diario 60 $ vendo 350 $, verla, Belgrano 1559.

COMPRO NEGOCIOS CUALQUIER radio sin llave y pequeño descuento, Victoria 1970. v10

CIGARRERIA ACREDITADA, 300 $, LAdo biógrafos, alq. 25, diario a prueba 65, E. Ríos 430.

CIGARRERIA Y LOTERIA, ALQUILER 30 $, con luz, vendo por 100 $, Talcahuano 255.

CIGARRERIA, LIBRERIA CENTRAL, patentes pagas, 3 lindas piezas, vendese, 1300 $, Belgrano 1548.

CIGARRERIA, SALON DE LUSTRAR Y composturas, vendo en 300 $, o a balance, B. Mitre 4411.

CAFE Y BILLARES POR ALSINA Y TAcuarí y otros radios, vendo en 1300, 3500 o alquilo, permuto por propiedad, tomo socio, Lima 184.

CIGARRERIA, LOTERIA CHICHE, SObre calle Entre Ríos, diario 85 $, la regalo 525 $, lo que vale 1.500 $, por desgracia; Victoria 1862.

CIGARRERIA LIBRERIA, LOTERIA, PAtentes pagas, casa sola 100, vale 5.000, vendo por 1.500 $, frente biógrafo, gran avenida entre colegio particular, E. Unidos 1730.

CARPINTERIA MECANICA SE VENDE, cerca de la ciudad, única en el pueblo con todos los accesorios correspondientes, por ausentarse sus dueños para Europa, es una verdadera pichincha, por más datos, Av. de Mayo 665, de 10 a 12 m. y de 5 a 8 p. m., Domingo Panthal. v8

CAFE, BAR Y BILLARES, VENDO O tomo socio, verdadera ocasión, bien instalado y selecta clientela, situado en la calle Corrientes, al lado del Mercado de abasto, patentes e impuestos pagados, tratar particular y sin corredores, Loria 698, de 2 a 6 p. m. v6

DESPACHO DE PAN SE VENDE, SOler 4223.

DEPOSITO DE ACEITES SE VENDE baratísimo, B. de Irigoyen 927.

DESP. PAN VENDO ULTIMO PRECIO, 140 $, y buena sucursal, Victoria 1690.

DESEARIA COMPRAR UN TALLER planchado con buena clientela, de 200 a 300 pesos; calle California 1649.

DESP. PAN COMESTIBLES, VENDO barato, a prueba, poco alq., Victoria núm. 1762.

DESP. PAN ESQ. LIBRES 16 $, VENDO tirado por irme, tratar particular, Larrea 457, depto. 2. v6

DESP. PAN, CENTRAL, DIARIO 45 $ vendo 500 $, otro diario 70 $, Chacabuco 987.

DESP. PAN, 200 $, ALQ. 25, CON PIEZA ganancia a prueba 12 $ diarios, E. Ríos 430.

DESPACHO PAN, VENDO A BALANCE, diario 65 $, alquiler 36 $, entre mercados, Lima 165.

DESPACHO PAN, COMESTIBLES, Libres 10 $ diarios vendo 350 $, Belgrano 1859.

DESPACHO PAN, COMESTIBLES, FACtura, deja 12 $ libres, a prueba, vendo 550 $, por desgracia, tratar urgente, dueña, Alsina 1964.

ESCUELA PARTICULAR BIEN INSTAlada y acreditada, vendo; tratar Neuquén 1180.

FONDA PASEO COLON, DIARIO 75 $, A prueba, vendo 4000 $, Belgrano 1010.

FARMACIA AL SUR LA MAS IMPORtante, vendo, condicional, Lavalle 1535.

FONDA P. COLON VENDO 1.200 $, 11 piezas, gran salón, otra 1.000 $, Chacabuco 987.

FONDA ALOJAMIENTO CENTRAL vendo en 1.200 $ con contrato, tratar C. Calvo 760.

FARMACIA CENTRAL, NORTE, LUJOsa, diario 120 $, vendo con facilidades, Rodríguez y Cía., La Legal, Salta 263.

FARMACIA PUEBLO CERCANO, BAlance, sin llave, diario 30 $, vende La Legal, Salta 263.

FABRICA DE AGUA LAVANDINA SE vende en total o por separado; Deán Funes 671. v5

FARMACIAS UNICAS, UNA HORA CApital otras F. C. O., facilidades, Lavalle 1535. v5

FARMACIAS: POR CORRIENTES VENdo con facilidades, buen diario, Lavalle 1535.

FONDAS VENDO 2 por ENFERM., EN 600 $, una, otra a balance, Victoria 1690.

FONDA SOL DE MAYO, SE VENDE POR desavenencia de familia, contrato, alquiler barato, comodidad, verla y tratar Tucumán 3700, esq. Bulnes, urgente. v5

FARMACIA VENDO EN LA Pcia. DE Corrientes, única con 3 médicos, especial para idóneo, en 4500 $, al contado; Luis Illanes, Av. de Mayo 1435. v5

FARMACIAS EN LA PLATA, CORDOBA, Santa Fe, Sgo. del Estero, Pampa, y territorios nacionales vendo con facilidades —Luis Illanes, Av. de Mayo 1435. v5

FARMACIAS PLENO CENTRO TENGO, 2 de 300 y 400 $ diarios, balance, sin llave, barrios obreros, diarios 80 y 100 $, vendo con 2 o 3 mil pesos, contado; Luis Illanes, Av. de Mayo 1435. v5

HOTEL Y RESTAURANT, SE VENDE el acreditado Hotel Corrientes, por no poderlo atender; dirigirse a los mismos dueños; Corrientes 3425. v7

LECHERIA REMATO, BASE 2.000 $, Lavalle 973. v8

LECHERIA VENDO 350 $, ALQ. 50 $, 8 tarros seguros, dueño R. Peña 27.

LECHERIA CENTRAL ESQUINA, 10 tarr. vendo 1.600 $; Sáenz Peña 230.

LIBRERIA, JUGUETERIA Y CIGARRErría, buena ubicación, se vende, San Juan 2628.

LECHERIA CENTRICA, CON MUCHO trabajo de café con leche, se vende, B. Mitre 1682. v5

LECHERIA CHICHE VENDO, PARAJE ideal, comodidad familia, 9 tarros, Tucumán 1782. v5

LECHERIA POR ENFERMEDAD, VENdo regalada 700 $, alq. 50 $, diario 25 $, Lima 165.

LIBRERIA, JUGUETERIA Y CIGARRErría, vendo por poco precio; Brasil 1424. v8

LECHERIA MUY CENTRAL, POR 3.000 pesos, diario en completos 60 $, alq. 150 $, Belgrano 1684.

LECHERIA VENDO FRENTE A ESTAción de tranvía, Ocampo 6, esq. Las Heras.

LECHERIA FRENTE BIOGRAFO PUROS completos 2.800 $, por ausentarse, San José 265.

LECHERIA 9 TARROS GARANTIDOS, gana sobre el alquiler 50 $) San José 265.

LECHERIA REGIA, CENTRAL, VENDO barata, tratar particular, Larrea 434, depto. 2. v6

LECHERIA 700 $, COSTO 2.100, GRAvísima enfermedad, vende dueño, Estados Unidos 1739.

LECHERIA LUJOSA, DIARIO 9 TARROS vendo 500 $ por desgracia, Belgrano 1859.

LECHERIA REGIA, BUEN DIARIO vendo regalada por grave asunto, Moreno 650.

LECHERIA, CHOCOLATERIA REGIA esquina 6 tarros a prueba, alquiler 45 $, vendo 550 o tomo socio, tratar Alsina 1964.

LECHERIA CHICHE, AL LADO BIOgrafo, gran local, muchas mesas, 12 tarros garantidos, la regalo 1.800 $, por enfermedad; Victoria 1882.

OJO! VENDO PELUQUERIA LUIS XV, única oportunidad; Rivera 1270. v5

OJO, VENDO PELUQUERIA A PRUEBA con facilidad de pago, B. Mitre 1320.

OJO, PELUQUERIA CENTRAL SE VENde, tratar con su dueño, Arenales 1239, depto. 4. v6

OJO, PELUQUERIA, CIGARRERIA, LOtería, con reparto, vendo, Triunvirato 671. v5

OJO ¡PARA COMPRAR, VENDER O rematar peluquerías, acudan a Falivene, Belgrano 3228. v6

OJO! PELUQUERIAS, BUENAS Y MUEbles baratísimo, vende único, Falivene, Belgrano 3228. v6

OJO SE VENDE INSTALACION completa para peluquería, barato, acudan. Rivera 1851, dpto. 3. v6

OJO! POR TENER OTRO NEGOCIO que atender vendo mi antigua peluquería San Juan 656.

COMPRA Y VENTA DE NEGOCIOS E INSTALACIONES

OJO! PELUQUERIA, COMODIDAD PAra familia, vendo, Gallo 1201, esq. Peña. v6

OJO PELUQUEROS CON 150 $ vendo instalaciones, toilettes 3 oficiales, Parón 3214.

OJO ¡PELUQUERIA TRABAJA 300 $, dueño 560 $, verdadera pichincha, San José 265.

OJO, PELUQUEROS!!... COMPRAR, vender o rematar peluquerías, vean a Castillo, Chacabuco 526.

OJO, PELUQUEROS: 30 SILLONES norteamericanos e instalaciones completas, rematará mañana a las 3 p. m., la Cooperativa de Peluqueros, Pavón 326. Vean sección remates.

OJO:... PELUQUERIA EN EL ATEneo Nacional vendo por $ 1.000, no paga alquiler, luz, ni impuestos. Verla de 1 a 3. Tratar con Mariano del Castillo y Pozo en Chacabuco 536, quien si no la vende la rematará en su casa el martes próximo.

PANADERIA TRABAJA 12 BOLSAS a prueba, vendo 5000, Belgrano 1110.

PELUQUERIA, REMATASE JUDICIAL esta noche, Belgrano 367.

PANADERIA SIN REPARTO, 5 BOLsas, alq. barato, Gutiérrez, Piedras 384.

PANADERIA VENDO A PAGAR SIN 3 años, W. B. Zaquieres, Victoria 1690.

PANADERIAS PARA PICHINCHEROS, 800, 1, 2 a 50.000 $, vendo, Victoria 1690.

PANADERIAS DE 2.000 $, 3, 4, 5, $ a 50.000 $ vendo a plazos, Chacabuco 987.—S. Zaquieres.

PASTELERIA CON FABRICA EN AVEnida importante vende, Gutiérrez, Piedras 384.

PANADERIA ¡OJO! PANADEROS, HAY útiles por 6.000 $, la regalo por irme 2.900 $, Lima 165.

PANADERIA SE VENDE URGENTE por tener que retirarse del negocio, muy buena casa toda comodidad, buen trabajo, gran ocasión, datos Santa Fe 1501. v6

PANADERIA VENDO, DE OPORTUNIdad, 5 bolsas diarias, alquiler 100 $, con 4 cuadras de terreno y grandes comodidades. Dirigirse a la Panadería Milistro Rivadavia, Estación Longchamps, F. C. Sud. v5

REMATE DE NEGOCIOS, ANTICIPO SU importe, Pomari, 25 de Mayo 175.

RESTAURANT SE VENDE, CON contrato, impuesto pago, primera oferta; tratar en el mismo; Defensa 715. v6

RESTAURANT CENTRAL QUE TRABAja 150 pesos diarios sin mentiras y a prueba, vendemos por ausentarse su dueño a Europa, tratar Moreno 1735. v6

SE VENDE CARBONERIA, Cochabamba 700. v5

SE VENDE UN SALON DE LUSTRAR Y composturas, a prueba; Maipú 526.

SE VENDE ALMACEN BIEN acreditado darán razón, Pasco 1413. v7

SE VENDE AQUI VICTORIA 1690, ALmacenes, cafés, carnicerías, lecherías.

SE VENDE UN REPARTO DE LECHE de 10 tarros con carro y caballo, tratar San Pedrito 383, Flores. v7

SE VENDE UN NEGOCIO DE COMPOSturas y zapatería, con 16 años de fundación, S. del Estero 278. v6

SE VENDE UN RESTAURANT ESQUINA frente a la estación Santos Lugares, F. C. P. Los dueños se retiran a Europa. v6

SE VENDEN TAMBOS, CON BUENAS clientelas, con 3 vacas, con certificados correspondientes, La casa tiene contrato; vendo por enfermedad de los dueños; Estados Unidos 2683. v7

VENDO SALON DE LUSTRAR Y COMposturas, alquiler 20 $, Salta 1381.

VENDO INSTALACION COMPLETA DE negocio, en 130 $; Rivadavia 4052.

VENDO ALMACEN AL NORTE, INSTAlación casa, con facilidades; tratar Boedo 1730. v5

VENDO URGENTE, ESPLENDIDA LIbrería chica, Gorriti 3401, alquiler 50 $ comodidades para familia.

VENDESE ARMAZON, ESTANTERIA, mostrador, una puerta y ventana, negocio, Malvinas 693.

VENTA DE NEGOCIOS, GESTION RApida, y competente, Pomari, 25 de Mayo 175.

VENDO ARMADORA, 3 PRENSAS, CUchilla y todas las existencias de una fábrica de escobas y cepillos; E. Unidos 3569.

VENDO CIGARRERIA, AGENCIA LOtería, patentes pagas, punto inmejorable, entre hoteles, la más próxima a sucursal correos a una cuadra estación tranvía y rodeada de colegios, dueño, Rivadavia 7682. v5

ZAPATERIA Y ALPARGATERIA CASA acreditada y se da a prueba se vende, Rivadavia 1... tratar en la misma de 8 a noche. v7

COMPRA DE MUEBLES, ROPAS, ALHAJAS Y OBJETOS DE USO

AL MEJOR PRECIO COMPRO MUEblajes y sueltos, Adolfo, Uruguay 411.

A MUEBLAJES O SUELTOS COMPRO, Berdi, al contado; Corrientes 2365, U. T. 2690, Av. v8

A MONTERO, COMPRO MUEBLAJES finos, pago bien; Corrientes 1819, U. T. 1742, Lib. v6

ATENCION! COMPRO ROPA USADA de hombre y señora, voy a domicilio; Larrea 430, Grégorio. v6

ALTO PRECIO COMPRO MUEBLAJE fino, obras de arte, etc., Tamelo. Cerrito 377, U. T. 2302, Libertad. v9m

ALTO PRECIO PAGO POR MUEBLES al contado, avisen a Somoza, Bolívar núm. 197. v8

AL MEJOR PRECIO COMPRO MUEbles y mueblajes, Bernardo H.; Gral. Urquiza 47. v5

A VILLAR Y BAMELO, PAGAMOS bien y al contado muebles finos, Corrientes 785, U. T. 3131, (Libertad). v30

AL CONTADO COMPRO MUEBLAJES o sueltos, José, Corrientes 2023, U. T. 3534, Mitre. v5

AL VENDER SUS MUEBLES PARTICUlar y buen precio, vean a García, Piedras 380.

AL CONTADO COMPRO MUEBLAJES Y sueltos, pianos, saldos, Otto, Manuela Pedraza 2530, Belgrano, U. T. 6338, Avenida. v6

A LAS 3 BOLAS COMPRA MUEBLES E mueblajes, armas, monturas, ropa de hombre, alhajas, pólizas de empeño. Voy a domicilio, 25 de Mayo 169, U. T. 1302, Av. v9m

COMPRO ROPAS DE HOMBRE, MUEbles y artículos usados, D. Protas, Lavalle 1816. v7

CAJA DE HIERRO GRANDE COMPRO, marca conocida, indicando dimensiones, ofertas a "Caja", casilla correo 378. v7

COMPRO MUEBLES SUELTOS, mueblajes, pago bien, 24 Noviembre 1238, Gregorio C. v14

CAJA DE HIERRO SE COMPRA UNA usada, extranjera, de 0.60 a un metro de altura, por carta dando medidas, marca y precio a Aníbal Galliari, B. Mitre 2153, 2o. piso. v8

F. KOTLIAR COMPRA MUEBLES USAdos, paga buen precio; Ecuador 920. v6

MUEBLES, ALFOMBRAS, ARTICULOS de adorno, ropa usada, pago bien, Ombú 752, Marco. v7

PIANOS COMPRO en CUALQUIER Estado y adelanto dinero, A. Z., Venezuela 650. v15mayo

PIANOS COMPRO CUALQUIER ESTAdo, y arreglo, U. T. 3276 Mitre, A. B. Q., Medrano 517. v5

PIANOS COMPRO, CUALQUIER estado y compongo. U. T. 6358 Libertad, C. B., Sarmiento 1246.

VENTA de MUEBLES y OBJETOS VARIOS

A MORENO 3160, DORMITORIOS 3 cuerpos roble macizo ad. bronce, $ 210. v3

A MORENO 3160, ROPEROS 3 CUERpos roble macizo ad. bronce, $ 120. v8

A CORRIENTES 1876, SE LIQUIDAN muebles, etc. a precios increíbles. v5

Arañas Y MUEBLES, SALDAMOS A cualquier precio; Corrientes 641.

A COLCHADOS 6.000, COLCHAS Y MUEbles vendo; Lima 1607.

A MORENO 3160, GUARDARROPAS Roble macizo, luna biselada y adornos bronce 45 $.

A MITAD PRECIO LIQUIDO DORMITOrios y comedores roble, modernos; Rivadavia 1023. v5

A COMPRAR MUEBLES, JUEGO DORmitorio, sala, comedor y todos los de la casa, Andes 1130, esta noche, a las 9.30.

ATENCION! VENDO COMEDOR ROBLE marqueterie y bronce, por ausentarse, Humberto 1 873.

A MITAD DE PRECIO LIQUIDO DORMItorios y comedores de roble, modernos, Corrientes 3130, casi esquina Anchorena. v13

ATENCION!!! VENDO COMEDOR BOMbéo, roble, marquet y bronce, vestíbulo y escritorio, Guayaquil 58, tranv. 1, 26, 17 y 84.

A PRECIOS MAS BARATO QUE EN REmate, liquidamos varios muebles, dormitorios, comedores de roble, no confundir, Corrientes 2451.

ALFOMBRAS CUADRADAS, DE 200x270, desde 20 $; 275x365, desde 38 $; 330x420, desde 52 $; pura lana, tripe ... gran surtido en caminos desde $ 0.60 el metro, casa especial, Rivadavia 1915.

A MITAD PRECIO, VENDEMOS PARticularmente por orden de varios concursos, varios juegos de comedor, dormitorios, salas, vestíbulos, escritorios, bibliotecas, arañas y brazos eléctricos, cajas de hierro, camas de bronce y de hierro, sillas y sillones y varios muebles nuevos y usados.—Scotti y Cía., Maipú 65.

VENTA de MUEBLES y OBJETOS VARIOS

ATENCION! NO CONFUNDIR! SIRLIN Hnos., Corrientes 1172, liquidan con el 50 ojo de rebaja sobre su valor real. Dormitorios macizos de 7 piezas $ 59, 70, 80 y 100; otros más finos a elegir $ 120, 150 y 180; de roble macizo 3 cuerpos, 10 piezas, varios estilos, a elegir $ 220, 260 y 380; comedores completos desde $ 75 a 250; juegos de sala de 9 piezas $ 68; camas de hierro a $ 10, e infinidad de artículos a mitad de su valor; pidan catálogo, embalaje y flete gratis.—Sirlin Hnos., Corrientes 1172. ¡No confundir! v17

A VISITAR
TODO EL MUNDO
A MITAD DE PRECIO
MUEBLES "PELLEGRINI"
CANGALLO 855
Nuevos modelos a precios de reclamo por hoy solamente:
Dormitorio roble 3 cuerpos . . . $ 295
Dormitorio roble, 2 cuerpos . . . " 240
Comedores roble, 9 piezas . . . " 295
Comedores nogal, 9 piezas . . . " 195
Sillas Viena, docena . . . " 40
Juegos de sala, 9 piezas . . . " 145
Sección muebles finos, con grandes rebajas. Departamento muebles baratos a cualquier precio. Cuadros, perchas, cortinas, gobelinos en liquidación

BILLAR COMPLETO de CARAMBOLA, paño y bolas nuevas, vendo, Lima 210.

BARATTI y Cía.—MUEBLES—B. AIRES.—Dormitorio macizo reclame $ 60 y $ 70, dormitorio color roble a $ 90 y $ 100, dormitorios completos, de nogal de Italia, a $ 125, $ 130 y $ 170; dormitorios ingleses en cedro caoba $ 200, y en roble $ 230; id. de 3 cuerpos cedro $ 270, en roble $ 300; comedores compuestos de aparador, trinchante, mesa y 6 sillas de nogal de Italia a $ 135 y $ 150; comedores macizos a $ 160, en cedro caoba $ 250, en roble macizo brillante a $ 270; juegos de sala $ 70, camas de hierro $ 12, camas de cedro, de liquidación a $ 30 y $ 40; camas de bronce $ 60, colchones $ 10, sillas $ 2.50, burlete contra el frío $ 0.20 el metro, colchas $ 10. Pidan el nuevo catálogo P. 1915, gratis, Corrientes 1145. v31

DOSELES Y CORTINADOS LIQUIDAmos a precios baratísimos, tapicería Boltano; Rivadavia 1915. v6

DORMITORIO, CAMA BRONCE, COMEdor roble, arañas, véndese barato. R. Peña 440.

DORMITORIO COMPLETO, IMPORTAdo, tres cuerpos, casi nuevo, con cama de bronce, se vende. A cambalacheros no atiendo, Olleros 2924, Belgrano. v5

FUNDAS PARA JUEGOS DE SALA 14 $, piano 4. Regalo banquito; B. Mitre 1860, Ramírez, U. T. 3383, Libertad. v5

FUNDAS PARA JUEGOS DE SALA 15 $; para piano 6. Se atiende por carta o teléfono; Montevideo 414.—J. Despax, U. T. 2256, Libertad. Se manda a domicilio con muestra. v9

JUEGO DORMITORIO CON APARADOR vendo, 9 meses uso; verlo de tarde, Patricios 1467. v7

MUEBLES NUEVOS Y USADOS DE ocasión, vendemos; Corrientes 641.

MUEBLES EN 10 MESES, CONDICIOnes liberales, Sarmiento 1724, S. M. Porta. v27m

MUEBLES ESPECIALES, TODOS ESTIlos, precios reducidos, conducción y embalaje gratis, Rivadavia 1721, Muñoz y Cía. v5

MUEBLES INGLESES FLAMANTES, sólidos, construcción esmeradísima, se venden en Florida 659. De día y de noche, se pueden ver. v5

MUEBLES, MUEBLES, MUEBLES A precio de fábrica, sin intermediarios, visites La Unión Fabricantes, Corrientes 1771.—Rinaldi, gerente. v31

MUEBLEROS! NO FALTEN AL REMATE de la mueblería y tapicería del concurso Soly Bomchil, el miércoles a la una en punto, Uruguay 16. v6

MUEBLES, ALFOMBRAS, TAPICERIA, surtido completo, créditos en diez meses, sin recargo ni anticipos, sección adorno para fiestas; Cangallo 858 y 645, I. Rillo. v8

MUEBLES Y TAPICERIA, NOVIOS Y familias, visiten La Italo-Argentina, casa de confianza, solidez y elegancia, gran variedad en salas, dormitorios, comedores, escritorios, cortinados, etc., 1613 B. Mitre 1621.—Minucci Hnos. v17

MUCHA, FABRICANTE DE MUEBLES finos, vendo únicamente a particulares, espléndidos juegos de dormitorio, comedores, vestíbulos, sala y muebles sueltos. Todo a precios de fábrica. Visiten mi salón de ventas, calle C. Pellegrini 228, frente al Mercado del Plata. v7m

MUEBLES
MUEBLES
OCASION
Para las personas de buen gusto
Única casa especial en muebles ingleses macizos, originales y modernos
GRAN QUEMAZON
VENDEMOS POR LO QUE DEN
GRANDIOSO "STOCK" EN
COMEDORES,
DORMITORIOS,
CAMAS DE BRONCE,
JUEGOS DE SALA,
JUEGOS DE VESTIBULO,
ESCRITORIOS AMERICANOS,
ETC., ETC., ETC.
Por precios no hacemos cuestión. Todo se liquida, Lorenzini y Peretti, B. Mitre núm. 781. v8

MUEBLES, S. MOREAU (Ex Casa Marty)
664 CANGALLO 668
¡¡¡LIQUIDACION COLOSAL!!!
Dormitorio c. nogal, para matrimonio, con lunas y mármoles finos, 9 piezas . . . $ 175.—
Dormitorio roble 3 cuerpos, matrimonio, con lunas Saint Gobain y mármoles, 9 piezas . . " 285.—
Dormitorio roble, 3 cuerpos, con marquetería y aplicaciones de bronce, lunas biseladas y mármoles elegidos, 10 piezas . . " 420.—
Comedor nogalina completo, con mesa y sillas . . . " 125.—
Comedor roble BOMBE, con lunas biseladas . . . " 195.—
Juegos de sala fantasía . . . " 65.—
¡PIDAN PRECIOS A OTRAS CASAS Y se convencerán entonces, que NADIE VENDE A NUESTROS PRECIOS!!
GRATIS!!! Remitimos al interior nuestro GRAN CATALOGO ILUSTRADO, el más moderno y más completo que se conoce!!!!
S. MOREAU—664 CANGALLO 668.

OJO PELUQUEROS, VENDO 50 $, TOIlettes, sillones 15, Flaquer, Pavón 2214

OJO PELUQUEROS, MUEBLES VENDO y remato, precios increíbles, Flaquer Pavón 2214.

OJO! PELUQUEROS, SILLONES 12 $, lavatorio y espejo 45, estufas, 18 $, fábrica, Belgrano 2228. v6

OJO PELUQUEROS, BARATISIMO TOIlettes, sillones, etc., nuevos y usados, Thames 563, Zoya. v5

OJO PELUQUEROS, CON UN 20 ojo más barato que otras casas, vendemos todas clases de muebles y sillones, ver fábrica Las Heras 2063, A. Rovira e hijos. v6

OJO, PELUQUEROS! A MITAD PRECIO, vendo mesas, sillones, espejos, lavatorios, toilettes, cajoneras, sillitas, estufas, ver para creer, fábrica y depósito Fallvene, Belgrano 2228. v7

PIANO CAROL OTTO CRUZADO bronce casi nuevo barato, Venezuela 1766.

PIANO GAVEAU BUENA OCASION véndese $ 250, Rivadavia 2039.

PIANO PLEYEL MUY BUENO, RICAS voces vendo 270 $; Cangallo 1336.

PIANO CUERDAS CRUZADAS, BUENO, otro estudio $ 130, Corrientes 3707. v5

PIANOS STICHEL Y WARNE DESDE 25 $ mensuales, S. M. Porta, Sarmiento 1724. v27m

PIANO ESPLENDIDO, GRAN FORMAto a precio muy reducido, Lavalle núm 1634. v5

PIANO BOISSELOT VENDO, GRAN formato, 250 $, Otto Knafie J. Sohne, gran formato, Garibaldi 1945, Boca.

ROPERO, APARADOR MESA Y SILLAS mesita luz, vendo; Paseo de Julio 2264.

RICOS JUEGOS DE COMEDOR Y DORmitorio, liquidamos; Corrientes 641.

REGIO COMEDOR, DORMITORIO, VEStíbulo nuevos, araña, muy modernos, baratísimo; ¡por asuntos familia! Ombú 287. v5

SE VENDE UN PIANO DE ESTUDIO, Billinghurst 268. v6

SE VENDEN particularmente MUEBLES baratos, en buen estado, Belgrano 1453.

SE VENDEN 2 ESPEJOS, 3 SILLONES y una mesa corrida de peluquería usados todo muy barato, Cevallos 775.

SE VENDE LINDO APARADOR Y trinchante nuevito, por ausentarme; Sarmiento 3472.

SE VENDE UN PIANO RONICH, EN buen estado; tratar Bogotá 2893, de 8 a 12 m. v5

UN JUEGO DORMITORIO VENDO muy barato, Paraguay 975, Dto. C.

VENDO JUEGO DE MUEBLES CASI nuevo, Cangallo 1168, al fondo. v5

VENDO 2 BILLARES A CUALQUIER precio, Independencia 3088.

VENDO REGIO COMEDOR, GUARDAropa, un mes de uso, Bella Vista 914.

VENDO JUEGO SALITA Y DORMITOrio, por ausentarse la familia, Ombú núm. 24.

AVISOS COMERCIALES

AVISO AL COMERCIO QUE HE VENdido mi negocio de herrería; Prov. Unidas 5416. v7

AVISO—POR INTERMEDIO DEL Sr. W. B. Zaquieres, of. Victoria 1690, vendí mi panadería Las Heras 2153; reclamaciones 3 días.—Comprador, J. Turco. v5

AVISO AL COMERCIO QUE ATIENDO reclamaciones hasta los 3 días a contar desde la fecha, Belgrano 3072, lechería. v6

AVISO AL COMERCIO HABER VENDIdo las existencias de mi licorería en Canale, a don Juan Cocordano. Reclamaciones dentro 3 días.—Sebastián Botta v5

AVISO AL COMERCIO HABER COMprado las existencias de la licorería de don Sebastián Botta en Canale. Reclamaciones dentro 3 días — Juan Cocordano. v5

AVISO AL COMERCIO EN GENERAL, haber vendido al señor, Antonio Comas, el negocio de café y bar, sito en la calle Paseo de Julio 3252; si hubiese alguna reclamación, se atenderán dentro de los tres días de la fecha. Buenos Aires, Mayo 5 [illegible] Antonio Comas, Vendedor, [illegible] v7

AVISO AL COMERCIO QUE VENDI MI panadería Canning 1618, a los señores G. E. Prieto y Rodríguez; por reclamaciones tres días. B. Aires, 4 de Mayo. Pedro Marchesi. v6

AVISO AL COMERCIO QUE QUEDO DE común acuerdo disuelta la sociedad que giraba con el nombre de Giraldez y Lago, con negocio de lechería, situado en la calle Moreno 574 al 78, haciéndose cargo el señor Manuel Lago, Reclamaciones 3 días. v6

AL COMERCIO — CON INTERVENCION rematador Magaldi, oficinas E. Ríos 2077 y R. Peña 27, vendí mi cigarrería Rincón 876, al señor Luis Rodríguez. Vendedor, P. Rodríguez. Reclamaciones tres días. — Buenos Aires, Mayo 5 de 1915.

AVISAMOS AL PUBLICO EN GENERAL que el 12 de Abril de 1915, quedó disuelta nuestra sociedad artística, haciéndose cargo del activo y pasivo Jorge Kats. Se aceptan reclamaciones 3 días, a contar de la fecha. J. Kats y B. Gurevich.

AVISO AL COMERCIO QUE ME HE hecho cargo del activo y pasivo del negocio de calzados, situado en la calle Corrientes 1393-95, del señor José Gramunt, según escritura ante escribano público Victorino de la Riega, se atiende reclamos durante 3 días. Antonio Gramunt. v6

AVISO AL COMERCIO QUE DESDE LA fecha queda disuelta la sociedad que giraba en esta plaza con la firma de Zembo y Fernández, haciéndose cargo del activo y pasivo Antonio Zembo; los que tengan derechos o reclamaciones deben de hacerlas dentro de tres días. R. L. Falcón 2539. v7

AL COMERCIO AVISO, QUE EN ESTA fecha he vendido a los señores Garín y Cía., el negocio de venta de nafta y aceites minerales situado en la calle Rivadavia 2071, en la que continuaré únicamente los negocios de venta y depósito de automóviles establecidos en dicha casa, A. Amespil, Mayo 1º de 1915. v5

AVISO AL COMERCIO — CON INTERvención de los balanceadores públicos Brizzolese Solari y Cía., Montevideo número 293, he vendido una parte mitad de mi negocio de restaurant, Cangallo 1601, esquina Montevideo, al señor José Ferradás. Vendedor, Tomás García. Se atienden reclamaciones solamente por tres días desde la fecha. v6

AL COMERCIO: AVISO QUE BAJO INventario tasación, practicado por el balanceador público señor Francisco Miguens Rey, oficinas Moreno 502, U. T. 5205, Avenida, me he hecho cargo del activo y pasivo del negocio de almacén de comestibles y bebidas, calle Vera núm. 1000, del señor Juan B. Gaggini, Buenos Aires, Mayo 5 de 1915. Santiago L. Beccardo. v7

AVISO AL COMERCIO Y AL PUBLICO en general que queda disuelta la sociedad que giraba con el nombre de Juan Gómez y Cía., en el ramo de panadería, quedando el activo y pasivo a cargo de Juan Gómez; el que tenga alguna reclamación que hacer puede hacerla dentro del plazo de 3 días a contar desde la primera publicación.—Alsina, Mayo 1.º de 1915.—Juan Gómez. v5

AL COMERCIO: AVISO QUE CON INtervención del balanceador público señor Francisco Miguens Rey, oficinas Moreno 502, U. T. 5205, Avenida, he vendido a los señores Hilario López y José Buela, mi negocio de café, bar y billares, establecido en esta capital, calle Chacabuco núm. 496. Reclamaciones dentro de los tres días de la fecha. Buenos Aires, Mayo 5 de 1915. Gumersindo Castro, vendedor. v7

AL COMERCIO: AVISO QUE BAJO INventario tasación, practicado por el balanceador público señor Francisco Miguens Rey, oficinas Moreno 502, U. T. 5205, Avenida, he vendido al señor Julián García, mi negocio de almacén de comestibles y bebidas, establecido en esta capital, calle Elortondo núm. 998. Las reclamaciones dentro de los 3 días de la fecha. Buenos Aires, Mayo 5 de 1915. Juan Lagos, vendedor. v7

AL COMERCIO AVISO QUE HE COMprado bajo inventario y tasación practicado por el balanceador y martillero público señor Juan Solari, escritorio calle Moreno núm. 2200, el negocio de almacén de comestibles y bebidas, calle Alsina 2591, esq. Saavedra 196, al señor Francisco M. de Lago; los que se consideren con derecho a algún reclamo, deberán presentarse en el término de tres días a contar desde la fecha, pasados los cuales no serán atendidos. Buenos Aires, Mayo 4 de 1915. Comprador, señor Angel Palacio. v6

HAGO SABER, QUE COMPRAMOS EL negocio de fonda de Dellenes Constante, de la calle Almirante Brown 630. Reclamaciones hasta 3 días. Compradores: Alarcón y Pérez. v5

SOCIO 2.000 $ PRECISO GANARA 500 mensuales, Colombres 1696.

SOCIO CON MIL, IGUALANDO CANTIdad para remates, necesítase, B. Mitre 1258.

SOCIO CON $ 225, SOBRE UNA PELUquería bien instalada, con buena clientela; Carlos Calvo 1692. v7

SOCIO SE NECESITA CON 5000 $, O MAS capital, para negocio de vinos y licores, con clientela buena, Cochabamba 1090.

SOCIO O SOCIA NECESITO 1.500 $ negocio decente y a prueba, Sgo del Estero 2162.

SOCIO NECESITO COMPETENTE PARA ponerlo al frente de confitería y tres billares, por enfermedad del dueño, datos Bolívar 519.

SEÑORA SOLA BUSCA SOCIO O SOCIA que disponga de capital para establecer cualquier negocio, tratar Independencia 3076, de 7 a 10 a. m.

SE AVISA AL PUBLICO QUE EL SEñor Angel Rizzi vendió su negocio de panadería La Unión, en Villa Lynch, al señor Francisco Aubadell. v5

SOCIO PRECISO PARA INDUSTRIA DE fácil manejo, deja utilidad 500 $ mensuales; tratar con la viuda; Constitución 2277. v5

SOCIO PARA LA EXPLORACION DE un negocio positivo se necesita con un capital no menor de 2.000 $; se garante grandes utilidades, tratar con el intermediario, Belgrano 1684.

SOCIO PARA ESCRITORIO DE REMAtes y comisiones, con o sin capital; persona práctica en hipotecas, compra-venta den egocios y de propiedades necesito; escribir, dando referencias, a casilla correo 589.

COMPRA y VENTA de FONOGRAFOS MAQUINAS de ESCRIBIR y de COSER

DISCOS CELEBRES, PAGO DOBLE que otros, liquido barato; Salta 766.

DISCOS!!! PAGO LO QUE NADIE y cambio por 0.30, Salta 766.

DISCOS USADOS COMPRO, VENDO DESde 40 cents, cambio desde 30, hay "stock", San Juan 3119. v12

DISCOS DE GRAFOFONOS USADOS compro y canjeo, Alsina 533.—J. M. Perfumo v5m

DISCOS DE GRAFOFONOS COMPRO, vendo y canjeo, Alsina 533.—J. M. Perfumo v25

FONOGRAFO NUEVO, VENDO CON 30 piezas en 30 $; Talcahuano 58, dep. 3.

GRAMOFONO VICTROLA, CON 30 PIEzas vendo particularmente 35 $, Santiago del Estero 533.

MAQUINA ESCRIBIR, UNDERWOOD, compro particular, C. Calvo 768.

MAQUINAS COSER NUEVAS, VENDO dos; Alberti 532. v5

MAQUINA SINGER ESCRITORIO, OTRA sencilla vendo baratas, Tucumán 1431, v14

MAQUINAS DE ESCRIBIR DE OCASION baratas, vendemos perfectas, The Barbicane Co., Lavalle 1521.

MAQUINA SINGER, ESCRITORIO Y N. Home, sencilla vendo barato, Moreno 314.

MAQ. ESCRIBIR, COMO NUEVAS, DESde 40 $, coser, desde 20, grafófonos, Salta 366.

MAQUINAS DE COSER, INDUSTRIAles y familias, nuevas, desde $ 15, en venta; B. de Irigoyen 1530. v1m

MAQUINAS DE ESCRIBIR, NUEVAS Y de ocasión, gran liquidación a precios reducidos, todos los sistemas; marcha garantida, Emporio Americano, Maipú 272.

REGISTRADORA NACIONAL POCO USO vendo ocasión, Moreno 1969. v6

REGISTRADORAS "NATIONAL" VENdemos, precios ocasión, Corrientes 1321, Maya y Cía. v8

REGISTRADORA NATIONAL COMPRO, de ocasión, pago buen precio, Rivadavia 2219. v14

COMPRA Y VENTA DE LIBROS

AL CONTADO! COMPRO! LIBROS, historia, derecho; Librería Perrot, Santa Fe 2785. v9

ESTUDIANTES: VENDO ANATOMIA Testut, bacteriología Kolle y Hetsch y otros de medicina. Preguntar por Supino, San Juan 2538, de 3 a 5.

LIBROS, COMPRO, POR CARTA O personalmente librería Zola, Corrientes núm. 1307. v9

LIBROS, TEXTOS de COLEGIO, FACULtad, etc., nuevos y usados y artículos librería, compro, Bolívar 591 y Alsina 533. v5m

VENTAS VARIAS

A 30 $ DENTADURAS GARANTIDAS, para masticación perfecta, Uruguay 196. v13

ALHAJAS PAGADERAS EN 20 MENSUAlidades, vende casa importadora a empleados nacionales, municipales, Bancos, ferrocarriles, oficiales del ejército y marina, La Comercial, Avenida de Mayo 1032, U. T. 4343, Libertad. v4my

A TODOS INDISPENSABLE. EL MEJOR contador, profesor y consultor por solo $ 5. Adquiera el Tratado "Sistema Heller", del cual sacará grandes provechos. Pedidos al autor Isaac Heller, profesor, contador, balanceador público, Rivadavia 3412. v8

BALANZAS TOLEDO VENDEMOS, precios ocasión, Corrientes 1321, Maya y Cía. v8

BALANZA TOLEDO, PERFECTA, BArata, vendemos, The Barbicane Co., Lavalle 1521.

BUTACAS, VENTILADORES, ACCESOrios para biógrafo, nuevos, vendo Rivadavia 2364. v8

VENTAS VARIAS

COLA ALEMANA VENDO 70 KILOS; E. Unidos 1509.

CHIMENEA 22 METROS POR 60 CENTímetros diámetro, vendo, Uspallata 940.

CALENTADOR PARA baños "EL PORTEño", para bañadera, $ 16, y con lluvia $ 26; Talcahuano 311, v8

CAMARAS Y CUBIERTAS DE OCASION baratas vendemos, The Barbicane Co.; Lavalle 1521.

CINCO LISO VENDO NRO. 8, 9, 10, 11, 12 y 14, un lote de 1.000 kilos a 1 $. Cabildo 1390.

FUNDAS PARA JUEGOS DE SALA 15 $; para piano 6. Se atiende por carta y teléfono, Montevideo 414.—J. Despax, U. T. 2256. Libertad. Se manda a domicilio con muestra. v9

IMPERMEABLES FINOS Y BARATOS, liquido, surtido completo en hechos y medida, E. Ríos 522. v8

LETRAS PARA LETREROS LUMINOSOS vendo ocasión, Herrera 414. v8

LIBROS, TEXTOS de COLEGIO, FACULtad y útiles para escolares. Hay en venta un espléndido surtido de ocasión, en la gran quemazón Bolívar 591 y Alsina 533. —J. M. Perfumo, La casa canjea libros usados. v5m

MOSTRADOR CEDRO, ESCRITORIO ocasión vendemos; Cerrito 389, de 10 a 12 m.

MAQUINA NUEVA DE CORTAR FIAMbres, vendemos barata completa; The Barbicane Co., Lavalle 1521.

MOLINO DE OCASION SE VENDE EN Banfield, verlo Vieytes y Alvear "La Lolita". Tratar Cochabamba 1096. Bs. Aires.

NEUMATICOS Y CAMARAS NUEVAS marca "Excelsior" para automóviles, dimensiones 160x90, 870x90 y 880x120, se venden a precios de ocasión; Viamonte 1649. v8

PLUMON VENDO MUY BARATO, AZcuénaga 726. v5

PRENSA UVA, ALAMBIQUE, MAQUINA tapar, capsular, división cristales, vendo; Rawson 96.

REPRESENTANTE DE COMERCIO, vendo arañas francesas importadas a 40 ojo más baratas que precio de costo, Corrientes 830, depto. 10, 3er. piso al fondo. v5

SE VENDE DE OCASION UNA ESCOpeta calibre 16, buena por 20 $, Paramaribo 1936.

STAYS DE COBRE 1"x4" PARA LOCOmotoras 20 HP., se venden de ocasión; Pavón 5383, Lanús, de 9 a 1 p. m. v6

SE VENDE MAQUINA CINEMATOGRAfica, recién llegada de fábrica, marca Demaria, tipo National; tratar en La Fuma. B. Mitre 770. v6

SELLOS PARA COLECCIONES, EN LA calle Corrientes 1038, se vende suelta una colección con 10.000 variedades. Los señores coleccionistas tienen buena ocasión de completar sus series. v6

VENDO APARATO PARA FERIAS francas; Estados Unidos 1634. v6

VINO SUPERIOR, BARATO, CATALInas galpón 3, Ferrandi, Paseo Julio 798

VENDO CANASTO PARA SIDECAR, Díaz Vélez 4446. v6

VINO BLANCO SAN JUAN Y VINO Tomba, especial para repartidores, vendo barato por casco, Neuquén 1022. v6

VINO MENDOZA SUPERIOR 16 $, CAtalinas, vagón o detalle, ocasión única, Florida 868, depto. A.

VINO MENDOZA GENUINO VENDO 17 centavos litros frances, Viamonte núm. 174. v6

VINO MENDOZA GENUINO VENDO 17 cent. litro francés, Galpón 7, Palermo F. C. P. v6

VENDO MOSTRADORES estaño CORTAdora fiambres, billar, mesas, sillas, Malabia 278. v5

COMPRAS VARIAS

COBRE CINC Y PLOMO COMPRA LA fundición, Isabel la Católica 1215. v16m

COMPRO MOLDES USADOS PARA MOsaicos de veredas, Zabaleta 230. v6

CARRETILLAS DE HIERRO (TUBULAres, se compran, Rivadavia 329, pieza 56. v12

COBRE, IMPORTANTES PARTIDAS compramos, The Barbicane Co., Lavalle 1521.

COBRE VIEJO DE ELECTRICIDAD SE compra, cualquier cantidad, Cangallo 1462. v6m

COLON, COMPRO DOS CAZUELAS JUNtas, prefiero primera fila, cualquier turno, J. L. B.; Perú 365.

CAMARA FOTOGRAFICA, GOERS-ANSchütz 9x12 compro particular, C. Calvo 768.

COMPRO CHAPAS DE CINC, USADAS. Por carta o personalmente a E. G., Sarmiento 830. v6

COMPRO MATERIAS PRIMAS Y MATEriales para la fabricación de polvos, perfumes y jabones finos; escribir a H. J. F. 500, poste restante de LA PRENSA. v6

LIBROS, TEXTOS de COLEGIO, FACULtad, etc., nuevos y usados y artículos librería, compro, Bolívar 591 y Alsina 533.

PLOMO, COBRE Y BRONCE COMPRO, pago bien, Santa Fe 1888, dpto. 6. v9

SE NECESITAN TRESCIENTOS METROS cuadrados de mosaicos; Bolívar 152. v6

SE DESEA COMPRAR UNA LANCHA A nafta, o querosene, de 35 pies de largo, lo menos, y 10 de ancho, con 40 HP. de fuerza, ofertas por escrito C. Pellegrini 46, 2. 31., pieza 6. v5

TERRAJA PASO FRANCES COMPRO de ocasión, Moreno 1969.

VERASCOP RICHARD, CON OBJETIvos Zeiss 4, 5, se compra; dirigirse Cangallo 2200, farmacia.

MATERIALES DE CONSTRUCCION

A TORTOSA Hnos., PIDA EL CATALOgo de puertas; Charcas 2940. v17m

A 13 cts. METRO LINEAL MACHIMBRE, tres, 1x3, nuevo, Charcas 2940. v6m

A $ 2.50 Y 2.80, COLUMNAS DE 3 Y 3.50 mts., Pueyrredón 623. v8

A 20 CTS. METRO 2x3 Y 3x4, CHAPAS cinc desde 30 cts., Pueyrredón 623. v9

A 29, 34 Y 39 cts. METRO ALAMBRE tejido, puertitas $ 3.80, Charcas 2940. v5m

A 180 $ CASILLAS DESARMABLES, prácticas, pida catálogos, Charcas 2940. v5m

A $ 1.20 CHAPAS 6 PIES, COLORADAS, nuevas, 7 $ 1.40 y 10 $ 2, Charcas 2940. v5m

A 75 CTS. METRO TIRANTES TEA, 3x6, nuevos, 2x3 a $ 0.37 1|2 y 1x3 a 0.12 1|2, Charcas 2940. v7

ATENCION! SOLICITEN CATALOGO de herrería a los talleres metalúrgicos de M. Iglesias e hijo; San Matías 1663. v5

ACUDAN A RIVADAVIA 3047, A COMprar puertas y ventanas a precios recocidos y calidad superior. v9m

ANTES DE COMPRAR PUERTAS O ventanas pidan catálogos a J. A. Iriarte e hijo, Montes de Oca 1526, se remite gratis. v9m

ALERTA! 10 PUERTAS PATIO CON celosías, ventanas, portones, mosaicos, columnas, cenefas, balcones, báscula, liquido, Catamarca 356. v8

BALCONES FUNDICION, BARATOS, Independencia 3088.

MACHIMBRADO 1x6, PUERTAS, VENTAnas, tablas, tablones, tirantes madera y de hierro; C. Calvo 2399. v6

PUERTAS CEDRO 2'1.10x3.20 $ 50 cocina 10, w. c. 10, Rivera 1626. v13

POR DESALOJO, 400 CHAPAS CINC buen uso, 700 para cerco, tirantes tea 3x3, 8x8, 4x6 de madera dura y hierro, tablas 1x12, 2x12, liquido, Caseros 1367. v5

SE VENDEN 200 CHAPAS USADAS, Rivadavia 5701, urgente, precio $ 1.10 c|u.

SE VENDE UN GALPON DE 34 MEtros por 12; Caseros 2673. v6

SE VENDEN TIRANTES HIERRO, PERfil 30 cent. y vidriera con cortina de hierro a cinta, Santa Fe 4138. v6

VENDO BARATO ADOQUINES USADOS, Independencia 3088.

VENDO 1.000 CHAPAS CANALETA buen uso, 20 $ los 100 kilos, 6' a 9'; Bella Vista 560. v6

ARRENDAMIENTO DE TIERRAS

ARRIENDO EN 25 DE MAYO 53 CDS. campo flor 30 cds. de est. Valdés 4 horas de la capital; tratar personalmente J. Díz Chaves, Marcos Paz. v7

ARRIENDO 3 CS. TERRENO ALTO Y rancho en Quilmes, Refugio, 25 $ mes, otro 2 cds. y rancho 20 $; Sáenz Peña 1453.

ARRIENDO EN Cañuelas, CAMPO FLOR, (de la sucesión Barrenechea), 586 hectáreas, ubicadas sobre la vía férrea y el camino general, a una legua estación Vicente Casares; informes a Carlos Calvo, Florida 560. v8

CARMEN DE ARECO, 2400 HECTAreas se arriendan, para ganadería o agricultura, sobre estación, especial para haciendas de Entre Ríos; ocurrir Paraguay 786. v7

DESEO ARRENDAR DE 5 A 10 HECtáreas, con población, cerca de la ciudad, para quinta; dirigirse a C. A. F., Plaza 1463, Villa Ortúzar.

DOS MIL SETECIENTAS HECTAREAS de campo en un lote o fraccionadas, se arriendan en el partido de Tres Arroyos, a 3 leguas de la estación Copetonas, tratar con G. Chaves, San Eduardo 30. v6

EN JEPPENER, 500 HECTAREAS buen campo, cerca estaciones, arriéndanse, comodidades. Informes, San Juan 1919, de 1 a 5 p. m. v5

PARA HORNOS DE LADRILLOS—SE arriendan 10 hectáreas de terreno frente a la estación Villa Madero, bulevar Circunvalación esquina Bahía Blanca. Tratar Bmé. Mitre 975, capital federal. v6

QUINTA ESPLENDIDA, 10 HECTAREAS, sobre adoquinado, a las puertas de la capital, con casa, hortalizas, frutales, etc., traspasaría el contrato muy barato y vendo los útiles. Negocio de buena ocasión; dato, Pomar, 25 de Mayo 176.

ARRENDAMIENTO DE TIERRAS

SE ARRIENDA EN CLAYPOLE, A 30 minutos de Constitución, terreno especial para quintero; ocurrir Corrientes 4310.

SE ARRIENDAN 1,000 HECTAREAS MUY buen campo para agricultura o ganadería con potreros, molino y comodidades, a 1 1|2 leguas estación F. C. P., por informes a M. Tirone, 25 de Mayo 149. v6

SETENTA HECTAREAS CAMPO ESPECIAL para agricultura o tambo, alambradas a dos leguas de San Vicente, se arriendan o venden. dirigirse a V. Lagrara Avenida de Mayo 776. v5

SE ARRIENDA EN CONJUNTO O POR lotes 500 cuadras de campo para agricultura o ganadería en Alberti, F. C. O., a 30 cuadras del pueblo, para verlo dirigirse a García Soto, tratar A. Jordán, Plaza Hotel, de 7 a 8 p. m. v7m

EXTRAVIOS Y HALLAZGOS

ANILLO DE COMPROMISO SE HA EXtraviado por los alrededores de la estación Once, M. L. P. a L. B., 2 de Octubre de 1907. El que lo devuelva será muy bien gratificado; Bustamante 150.

DENTRO DE UN AUTOMOVIL DE ALquiler han sido encontrados unos instrumentos de cirugía. Su dueño puede recogerlos en la oficina de este diario.

EXTRAVIOSE UNA PIEL MARTA, FOrro violeta en el trayecto Retiro a Boca. Se gratificará su devolución, Alte. Brown 640. v6

GRATIFICACION SE DARA A LA PERsona que devuelva certificado de 1er. piloto extraviado el sábado, No. 194|07, a nombre Apbugy Ommomapy Cupmagiby Kpayklell a Wilfred. C. Dracon y Cía., Reconquista 387.

HABIENDOSE DEJADO OLVIDADO UN manchón en el automóvil de alquiler núm. 3390, en el trayecto de Flores a la estación Colegiales, se recompensará a la persona que lo devuelva en la calle San Eduardo 2945, Flores. v5

MUY BUENA GRATIFICACION SE DArá a quien entregue perrita blanca, lanuda, mancha colorada atrás, algo sucia, obedece a Diana, extraviada ayer alrededor Mercado Nuevo Modelo; Sarmiento 1679.

PULSERA EXTRAVIE, BUENA GRATIficación a quien la devuelva; San José 1614.

PERRITO NEGRO, PATAS, OREJAS, hocico color canela, devolverlo Catamarca y Carlos Calvo, farmacia, se gratificará.

SE HA PERDIDO UNA CARTERA DE piel de Rusia, color amarillo, en el trayecto de 25 de Mayo, entre Sarmiento y Corrientes, el día 3 de 4 a 1.30 p. m., conteniendo un registro de chauffeur a nombre de Joaquín Fernández Loza y varios documentos, la persona que la entregue será gratificada, Lima 662.

PERSONAS BUSCADAS

A FELIPA DE GRACIA LA BUSCAN sus hermanos, Entre Ríos 569. v7

ANTONIO OTERO DESEA SABER EL paradero de su hermana Josefa Otero, de la provincia Coruña, parroquia Vellantime, la persona que dé noticias, será gratificada, escribir a Antonio Otero, Carmelo, (Juan González), República Oriental del Uruguay. v8

BERNARDA B. DE RIBA, POR ASUNTO de familia que le interesa la busca A. Rezzani, B. de Irigoyen 704. v20

INDALECIO PERES, BUSCA A SU hermano Inosencio Pérez. Humboldt 2421.

REMEDIOS RODRIGUEZ Y SEIJAS, de Villa de Foz, Lugo, España, se agradecerá comuniquen su domicilio a Peña, Alsina 750, Buenos Aires.

SE DESEA SABER EL PARADERO DE Hermenegildo Aragón; lo busca su hermano Eustaquio, San Martín 66, Buenos Aires. v6

TERESA F. AMOR BUSCA A SU HERmano Cayetano por asunto de familia, Pavón 1711. v7

COMPRA Y VENTA DE MAQUINAS

A COMPRAR MOTORES ELECTRICOS A mitad precio, nuevos y usados, y cambio nuevos por viejos; hay poleas, etc.; México 1733. v6m

CALDERAS VERTICALES, 3 A 12 CAballos, vendo, Uspallata 940.

COMPRO MOTORES MARINOS, OFERtas por carta; R. S., Colón 748, San Fernando.

GUILLOTINAS COMPRO DOS DE 80 A 90 cents. de luz, Moreno 1969. v6

GUINCHE ELECTRICO COMPLETO DE muy poco uso, se vende, Av. Espora 863. v5

LIQUIDAMOS EXCAVADORAS Y LOCOmotoras Koppel, rompedoras de piedra, vía Decauville, cambios, zorras, mesas, guinches y motores eléctricos, taller mecánico y de carpintería, bombas, rieles de F. C., plomo, cobre, bronce, instalaciones eléctricas para alumbrado y fuerza, galpones, andamios, tirantes, etc., Blanco, Ricci y Costamagna, Sarmiento 347, de 3 a 4.30.

MOTORES ELECTRICOS, EXPLOSION, maquinarias, vendo, instalo, cambio, Alsina 2080. v7

MOTOR OTTO DEUZ DE 10 CAB. SE vende nuevo, casi por nada, Monte Egmont 242.

MAQUINA AMASADORA PARA PAnadería, sobadora, motor, vendo, barato, Atacama 263. v6

MAQUINAS DE TEJER MEDIAS, SISTEma Nigri, marca Harrison, compro, ofertas a S. F., casilla de correo 34. v8

MOTOR A NAFTA 8 A 10 HP., TRIUNFO vendo por lo que den, Santiago del Estero 1441.

MAQUINAS PARA CARPINTERIA VENdemos de ocasión, perfectas, juego completo, The Barbicane Co., Lavalle 1521.

MOTORES A VAPOR Y CALDERAS DE cualquier sistema y fuerza, usados se compran, por escrito a E. B., Uspallata 940. v7

MOTORES ELECTRICOS, VAPOR, nafta etc., máquinas para toda industria, mercaderías, etc., de ocasión, compro y vende "La Mecánica", Herrera 414. v9

MAQUINAS DE TALLER MECANICO, casi nuevas, vendo muy barato, urgente; verlas Av. La Plata 1190, de 8 a 11 a. m. v6

MOTORES ELECTRICOS A NAFTA, PEtróleo, gas y vapor, dinamos y bombas en general. Máquinas sueltas e instalaciones completas para panaderías, carpinterías, imprentas, herrerías, talleres mecánicos, biógrafos, luz eléctrica, industrias y agricultura en general, accesorios completos, todo probado y garantido. El que precise después de ver otras, visiten la casa Depietri, única en condiciones y donde encontrarán el más grande y espléndido surtido que se puede ofrecer, a precios sin competencia y de verdadera ocasión. Se aceptan cambios y facilito el pago. Presupuestos, planos, embalajes y acarreos gratis, U. T. 1252, Mitre; Moreno 3228.

SE VENDE UN MOTOR SIN USO de medio caballo de fuerza, corriente continua, barato, Gallo 769.

SE DESEA COMPRAR UNA CALDERA de 25 a 30 caballos de fuerza, efectivos; ocurrir a Tacuarí 1538. v6

SE VENDE DE OCASION UNA ENFARdadora de pasto "Howard" a mano; Perú 335, Bs. Aires.

SE VENDE UNA MAQUINA DE TEJER medias, reforzada, Pavón 2631, Avellaneda.

VENDO CALDERAS PARA JABON, canchas, prensa, báscula, depósitos cinc y demás Sánchez 2236. v6

ZAPATEROS VENDO HERMOSOS SAcabocados, máquinas a Blak, etc, Rivadavia 3025. v7

ESPECIFICOS

CUALQUIER ENFERMEDAD DE LA piel se quita con el To Skin Over, farmacia Inglesa, Av. de Mayo y Tacuarí.

COMPRA Y VENTA DE AUTOMOVILES

AUTOMOVIL ESPECIAL PARA FAMIlia, se vende; Córdoba 1841, v6

AUTOMOVILES EN DEPOSITO SE RECIben, Venezuela 3237.

AUTO NUEVO, LIMOUSINE PARA FAmilia, Benz 20|30, véndese; Perú 647. v6

AUTOMOVIL OVERLAND NUEVO, 2 Renault y 1 Imperia, vendo cualquier precio, Perú 1038. v6

AUTOS LIQUIDAMOS LANDAULET, faeton, voiturette, cualquier precio, Alsina 1031.

AUTOMOVIL BRASSIER DOS CARROcerías, vendo, Sarmiento 829, de 2 a 4 p. m., 1er piso. v6

AUTOMOVILES MARCAS INMEJORAbles grandes ocasiones, desde 600 $, Callao 476. v6

AUTOS PARA FAMILIA DE LUJO, VOIturette chica vendo urgente, Santiago del Estero 1441.

AUTOMOVILES NUEVOS PARA campo, altos a precio de liquidación, Sarmiento 1216.

AUTOMOVILES DESHECHOS O DEScompuestos, buenas marcas, compro, A. Disante, Canning 828.

AUTOMOVILES PARA CAMPO Y TAXImetro se venden varios y carrocerías landaulet para taxi., Paso 241. v6

AUTOMOVIL MORS LIMOUSINE, PARticular, en perfecto estado, se venda, Av. del Tejar 2691, esq. Guanacache.

AUTOMOVIL de GRAN LUJO, MITAD de su costo, véndese, San Martín 345, esc. 13, tratar de 3 a 5 p. m.

AUTO "ITALA" LANDAULET, LIMOUsine 20|30 perfecto estado, toda prueba vendo, Santa Fe 4997. v6

AUTOMOVIL PARTICULAR, PARA SERvicio de teatros o de tarde o mañana, se alquila; Ascuénaga 912, de 8 a 11 a. m. v7

AUTOMOVILES, DOBLE FAETON, nuevos, último modelo, arranque y luz eléctrica, liquídanse; véanlos; Victoria 1029. v8

AUTOS PARA CIUDAD, CAMPO Y TAxis, liquido espléndidos coches, landaulet, Renault, Mercedes, Leon Bollé, doble faeton, Benz, Sunbeam, Arrol Johnston, Argyll y varios otros, a precios ridículos,—Aprovechen; Rivadavia 2229. v6

COMPRA Y VENTA DE AUTOMOVILES

AUTO RENAULT, LANDAULET, 2 CIlindros, en perfecto estado, trabajando con patente nueva, vendo urgente, por ausentarme, Rivadavia 4973, garage Las Violetas.

AUTOS, LA COTIZADORA, MORENO 722, vende para familias, de lujo, de campo y ciudad, taxis, voiturettes de las mejores marcas, faetones nuevos y usados, a precios de ocasión.

AUTOMOVILES DE OCASION VENDO, Fiat limousine, $ 3.000; doble faetón, rodado alto, tipo campo, $ 2.500; voiturette marca francesa, $ 1.400; furgón-chata liviana, $ 2.800; B. Mitre 1658.

AUTOMOVILES — REMATAREMOS EL viernes 30 a las 8.30 p. m., en nuestra sala de ventas, un soberbio lote de autos particulares y taxímetros como también un espléndido surtido de herramientas y accesorios.—Cabal y Cía., Callao 11, antigua casa Vila. v11

CARROCERIA LANDAULET SE vende, Río Janeiro 1459.

CARROCERIAS LANDAULET EN BUEN estado, se venden; Charcas 3593. v5

CARROCERIAS, LANDAULET PARA taxis, vendo dos en 300 $ c|una, Rivadavia 2219. v6

COMPRO al CONTADO, UN DOBLE FAEton, un landaulet y dos chassis 15 hp., de buena marca y en buen estado. Moreno 1969. v6

DOBLE FAETON CAMPO, 60 HP, ESpléndido estado, véndese baratísimo, Rivadavia 2071. v8

DOBLE FAETON A PRUEBA, DATOS por carta, muy barato; Ciudadela 1226. v6

ESPLENDIDO AUTOMOVIL SE VENDE, ocasión, buena marca; Tucumán 361. v7

FIAT LIVIANO, D. FAETON, TRABAjando véndese tirado, facilidades Anchorena 339.

LANDAULET FRANCES SE VENDE, Catamarca 1251. v5

LANDAULET MORS, LISTO VENDO $ 1.500; Rivadavia 1753, techería, 9 a 12.

LANDAULET MUY BUEN ESTADO, Dion Bouton, 18|24, véndese, particular, Ayacucho 768. v6

OCASION: AUTOMOVILES EN PERFECto estado de funcionamiento, con muy poco uso, se venden baratísimos un landaulet Durkopf y un automóvil Stoewer con carrocería de combinación doble faetón-limousine, Viamonte 1649. v7

PHAETON PARTICULAR MARCA Bianchi, 30x40 HP, perfecto estado, Boulogne Sur Mer 279. v6

SE VENDE AUTOMOVIL EN BUENAS condiciones, precio 2.000 pesos, garage scala, calle Lima 1521; tratar de 8 a 11 y de 1 a 6. v7

SE VENDE AUTOMOVIL FLAMANTE limousine, 18|24 HP., marca conocida, tratar Av. de Mayo 605, de 2 a 6 p. m., piso 1o., escritorio del Banco. v6

SE VENDE UN AUTO MARCA ZUST, italiana, a toda prueba, de 12|15 HP., está trabajando, verlo Belgrano 852, de 12 a 2 p. m., con dos carrocerías.

SE VENDEN 3 AUTOS CASI NUEVOS, uno de plaza, Renault, uno de carrera, 100 por hora, tipo turismo y que se dice la última palabra y dos especiales para campo, en altura y trocha, por mitad de su valor, Ayacucho 442, de 10 a 12 m.

URGENTE LIQUIDO DOS AUTOMOVIles, marcas francesas, tipo taxi; tratar Rivadavia 2745, de 11 a 12 m.

VENDO MAGNETO BOSCH Z. U. 4, blindado, y aparato magneto, puesto en marcha, nuevos, Juncal 1978, Marín.

VENDO UN AUTO BUIK, DOBLE FAEtón, recién ajustado, con patente y taxi, a prueba, facilidad de pago; verlo de 1 a 5 p. m., Rivera 943. v6

ANIMALES Y RODADOS

AMERICANA LLANTAS DE HIERRO, casi nueva, vendo baratísima, Almagro 1268.

ATENCION!!! LIQUIDO SURTIDO COMpleto carruajes y guarniciones, Azcuénaga 726. v13

AHORA! LIQUIDO BREAKS NUEVOS y milores en buen uso, Cochabamba 2266. v5

AVES FINAS Y UTILES DE CRIADEro, vendo y alquilo la casa; P. Unidas 4121, Floresta. v5

AMERICANAS, BREACK, DOGCARTS, milores, coches para campo, vendo; Independencia 3165. v26m

AMERICANA, MILORD, BREACK, sulky, charret vendo, Valentín Gómez número 2942. v6

ATENCION: SE VENDE CARRO, CAballo y monturas, con patente, para ciudad o campaña, por lo que den, particularmente, Moreno 1057.

AMERICANAS DE 2, 4 Y 6 ASIENTOS, breacks dogcarts, sulkys, milores, coupés, etc. y guarniciones y toda clase de coches de campo vendo, pedidos e informes mi escritorio, Montevideo 126, P. Maestro.

BICICLETA DE OCASION VENDO poco uso, San Juan 675.

BRECK CON CABALLOS COMPRO O cambio por auto; Flores 3520.

BICICLETAS DE OCASION BARATAS, vendemos, perfectas, para carretera y ciudad, fuertes y livianas, The Barbicane Co., Lavalle 1521.

CARRITO DE PANADERO A MANO, casi nuevo, vendo en 40 $, Caseros 1111.

CABALLO DE TIRO LIVIANO MUY trotador, vendo, Córdoba 3247.

CARRO CHANGADOR Y UN BREACK grande, con o sin caballos, vendo barato, Juan J. López, Bella Vista, F. C. P. v6

CABALLO 3|4 SANGRE ARABE, TORDIllo, sano, gran trotador, tira solo y en yunta, a toda prueba, tratar Montevideo 1088.

CARRO O CHATITA PARA CARGAR hasta 1.600 kilos, de lonas, 1m60, en buen estado, con arneses, compro al contado, Sarmiento 3884, de 9 a 12 m. v5

MILORD USADO LLANTAS DE GOMAS compro en 100 $; Las Heras 2929.

MULA TROTADORA SE COMPRA, BELgrano 819.

MILORD PARTICULAR "MOREL" VENdo, Andes 34. v6

MOTOCICLETAS DE OCASION, PERFECtas, garantidas, vendemos, ricas marcas, de 1, 2 y 4 cilindros, The Barbicane Co., Lavalle 1521.

MOTOCICLETA F. N. 4 CILINDROS DE 5 hp., en perfecto estado de funcionamiento se vende en $ 350, Esparza 32, de 1 a 2 p. m. v5

PERRITOS LANUDITOS BLANCOS MUY especiales, miniaturas vendo, B. de Irigoyen 1424. v8

PETROS MARCA FAROL, EN VENTA mañana a las 6 a. m. M. de Oca, A. Casós e hijo.

PERRO HERMOSO SE DESEA COMprar a buen precio; dirigirse por carta a Dr. David, o verbalmente, de 9 a 10 y de 5 a 6, Paraguay 836.

SE VENDEN DOS VACAS CON CRIA, verlas, Mercedes 3127, Villa Devoto. v5

SE VENDE UN CABALLO DE TIRO liviano, verlo y tratar Pueyrredón 2464.

SE VENDE UNA YEGUA TROTADORA Y tiradora, Provincias Unidas 1200. v7

SE VENDE YUNTA PADRILLOS alazanes, tiran solo y en yunta de alzada, Andes 347. v7

SE VENDE UNA JARDINERITA de reparto y un carro de media carga, Velazco 599, esq. Malabia.

SE VENDEN CHATITAS, CARRITOS changadores, chatitas furgones de reparto, charret y carritos lechero; Caseros 1745.

SE VENDE O SE ALQUILA UNA CHATIta furgón, apropiada para cualquier reparto, [illegible] verla y tratar Pozos 1636.

SE VENDE UN COUPE NUEVO, FORRO de paño, llantas de goma, S. Salvador 4453. v6

SE VENDE UNA YUNTA DE CABALLOS por 100 pesos, sanos y a prueba, tiro liviano; Pieza 4205.

SERVICIO PARTICULAR, EN PERFECto estado, milord, coupé, caballos, guarniciones, mantas, se venden junto o separado, B. Mitre 1860. v7

VENDO CHATITA YUNTA, PESO BRUto 4.600 kilos, como para casa de comercio, verla Victoria 4012. v6

AVISOS VARIOS

ABATIMIENTO, FALTA DE ENERGIA, Rápida transformación, adquiriendo salud, fuerzas físicas y mentales. Prof. M. de la Peña; Sáenz Peña y Belgrano 1488. v7

BOX Y EJERCICIOS FISICOS, LECCIOnes, sala, Rivadavia 863. v8

COMISIONES RAPIDAS HACEMOS, BArato, The Barbicane Co., Lavalle 1521.

LOS QUE DESEEN APRENDER hacer licores iguales a los extranjeros se les enseña, se aprende enseguida, tratar por carta a Brescon, Maipú 150.

MATRIMONIO SOLO ADOPTARIA una niña de 1 a 3 años, por carta C. R. 868 a este diario. v5

PREVIENESE A LOS QUE TENGAN deudos en la bóveda familias Mariño y Nadal que fué de Calixto S. Benítez, en el cementerio del Norte, se sirvan retirarlos en el plazo de treinta días contados desde la fecha, en caso contrario serán depositados en el osario general. Mayo 5 de 1915. v4jun

UNA POBRE MADRE CON TRES CRIAturas, con el marido enfermo e imposibilitado para el trabajo, ruega a las almas caritativas cualquier socorro, María Goy, E. Unidos 4982.

ALQUILER de CASAS y DEPARTAMENTOS

ALQUILASE CASA ALTOS, UNICO PISO, ventilada, Tucumán 2815. v5

ALQUILASE AMPLIA Y LUJOSA CASA baja, 10 piezas, Maza 1243.

ALQUILASE EN 40 $ CASITA CON 2 piezas, Cochabamba 2973. v6

ALQUILO CASA 2 PIEZAS, COMEDOR, Bertrés 317, Caballito, 2 cuadras subt.

ALQUILO CASA, 6 PIEZAS, SALA, BALcones, baño, 90 $, Guayaquil 4974 esq. Serrano.

ALQUILER de CASAS y DEPARTAMENTOS

ALQUILASE LINDA CASA, PARA FAmilia, 7 habitaciones, 90 $, Warnes 620.

ALQUILANSE DEPARTAMENTOS baratos con agua corriente, Patagones 2115.

ALQUILASE CASITA, SAN RAMON 237.

ALQUILASE CASA CON 6 PIEZAS, Esmeralda 239, altos, tratar Defensa 909.

ALQUILO A 2 O 3 FAMILIAS, GRAN casa, en 100 $; tratar B. Irigoyen 410.

ALQUILO CASA, TODAS COMODIDADES, barato, Díaz Vélez 4446. v7

ALQUILASE ESPLENDIDA CASA, México 2352, de 10 a 3 p. m. v8

ALQUILASE CASA JARDIN 7 PIEZAS, cuadra Subterráneo, B. Mitre 4020.

ALQUILO CASA 9 PIEZAS, GRAN FONdo, 240 $, Entre Ríos 1968.

ALQUILASE CASTRO BARROS 1014, casita 3 piezas, tratar Charcas 2042.

ALQUILASE COMODA CASA MODERNA, 7 piezas y dependencias, Gallo 1772.

ALQUILASE HERMOSA CASA, BERmejo 493, verla de 9 a 12. v6

ALQUILASE CASA ALBERTI 234, LLAves y tratar Alsina 1470.

ALQUILASE CASA CHARCAS 870, ALtos, 180 $, ver de 3 a 5. v6

ALQUILO CASA NUEVA, BARATA, SAN Juan 2902, de 1 a 4 p. m. v7

A 35 $, ALQUILASE CASA, LAUTARO 827, tranvía No. 49 y subterráneo.

ALQUILO CASITA, PEREYRA 1792. v6

ALQUILASE CASA DE 5 PIEZAS, 3 cuadras plaza Caballito, San Ireneo 257.

ALQUILO DEPARTAMENTO CON TOdas comodidades, Neuquén 710. v6

ALQUILASE ESPLENDIDA CASITA baja, 130 $, Tacuarí 1765. v6

ALQUILO CASITA, SALA, 3 PIEZAS, recién pintada, Malabia 1723. v6

ALQUILASE CASA 7 PIEZAS EN 150 $, Pueyrredón 1932. v6

ALQUILASE COMODA CASA ALTA, Catamarca 558. Verla de 3 a 4. v5

ALQUILASE CASA, 2 SALAS, 4 PIEZAS y demás comodidades, Ombú 284. v5

ALQUILASE CASA CHARCAS, 870, EN 180 $, 5 piezas, etc., ver 3 a 5. v5

ALQUILO BARATO LA BONITA CASA Loyola 22. v11m

ALQUILO DEPARTAMENTOS MODERnos, con todo confort, 25 de Mayo 749. v18

ALQUILASE EN 60 $, CASA QUINTA, Avellaneda 3265, barata; de 4 a 6 p. m. v6

ALQUILASE CEVALLOS 325, UNA CAsa, con 4 piezas y demás dependencias. v7

ALQUILASE CERRITO 1118, 8 habitaciones en 2 pisos, dependencias, servicio v8

ALQUILASE CASA, 100 $, 8 PIEZAS, vestíbulo, Loomes 3453, tranvías Nos. 95, 87 y 97. v5

ALQUILASE LINDA CASITA, 3 PIEzas, 35 $; Rondeau 4047, tratar Catamarca 226. v7

ALQUILASE DEPARTAMENTO, 5 PIEzas, baño, y comodidades, 116 $, Uruguay 1223. v8

ALQUILASE CASA DE 6 PIEZAS, CON todas comodidades, frente al Parque Centenario, Arengreen 48.

ALQUILO DEPARTAMENTOS, VERA 760, tranvías 12, 13 y Lacroze, Gurruchaga 320, sala de negocio y galpón.

ALQUILO EN FLORES CASA 6 HABIT., pieza servicio, baño y demás a corta familia, Falcón 1684, casi esq. Carabobo.

ALQUILASE CASA CON TODAS COMOdidades, para verla de 2 a 4 p. m., Pasco 842.

ALQUILASE LINDA CASA DE ALTOS, nueva, 5 piezas, 2 de servicio, baño y vestíbulo, Rioja 816. v6

ALQUILO CASA SALA, ANTESALA, galpón, entrada para coche, de 8 a 1 p. m., Uro 2663. v7

ALQUILASE EN SAN MARTIN, CALLE Mitre 146, casa cinco piezas, tratar Charcas 2042.

ALQUILO ESQUINA INDEPENDENCIA y San José, 1er. piso, 6 piezas familia, servicio, baño, etc.

A 75 $ DEPARTAMENTOS MANSILLA 3042 y casa moderna, 5 piezas, 50 $, Boyacá 2187.

ALQUILASE DEPARTAMENTO, PIEZAS grandes, 55 $, Fitz Roy 2449, junto a Santa Fe. v7

ALQUILO CASA CON SALA, VESTIBUlo, 4 piezas y servicios en 75 $, Antonio Machado 515.

ALQUILASE CASA DE ALTOS, 7 HABItaciones y comodidades, Rivadavia número 6728.

ALQUILASE CASA RIVADAVIA 8328, 4 piezas, luz eléctrica, fondo, una cuadra estación Velez Sarsfield. v6

ALQUILANSE CASAS, 2o. PISO, 6 PIEzas, azotea, etc., Callao 613 y Tucumán 1763.

ALQUILASE CASA, INDEPENDENCIA 1674, verla y tratar de 2 a 4.30, Perú 621.

ALQUILO CASA, 7 PIEZAS, JARDIN, parral, frutales, 100 $, calle Luna 260, 10x50. v6

ALQUILASE DEPARTAMENTO DOS piezas, cocina, luz eléctrica, casa familia; Matheu 1430.

ALQUILASE CASAS ANCHORENA 1128, hotelito con terraza; Güemes 3071 y 3069, bajas, 3059 alta.

ALQUILASE PRECIOSA CASA, TODAS comodidades, 110 $; Echeverría 2950, Belgrano.

ALQUILANSE LINDAS CASAS MODERnas de 7 habitaciones y comodidades por 100 $; San Eduardo 1624, Caballito. v6

ALQUILO 2 CASAS EN FLORES, Paez 1961 y 69, comedor y 4 dormitorios, alquiler 80 $ cada una.

ALQUILO EN 80 $ CASA DE 4 HAbitaciones y demás comodidades, Horiguera 221.

ALQUILASE ARAOZ 2694, MODERNA, 5 habitaciones y dependencias, llaves al 2692. v8

ALQUILASE CASITA, 2 SALITAS, 2 dormitorios, una chica, baño, Billinghurst 673.

ALQUILASE CASA DE 3 PIEZAS Y baño, Maure 2491 a media cuadra de Cabildo. v6

ALQUILANSE 2 CASAS, ALTOS DE 5 Y 6 piezas, precio 90 y 110 $, Alvarez esq. Jufré. v6

ALQUILASE CASA, V. DEVOTO (Talar), tres piezas y fondo, 20 $; tratar Florida 777.

ALQUILASE CASA Y QUINTA EN ALta Gracia, lindando con el Casino y Sierra Hotel; tratar Corrientes 2012.

ALQUILO PRECIOSAS CASAS NUEVAS ascensores y confort, Charcas 1619 y Montevideo 1012. v9

ALQUILASE CASA DE SALA, PARA negocio, una pieza y comodidades, Andrés Arguibel 1822. v6

ALQUILASE HERMOSO DEPARTAMENto de lujo, 5 habitaciones, etc, Cangallo 1409. v5

ALQUILASE LINDA CASA DE ALTOS, 6 piezas, baño, gran azotea, luz eléctrica, Jujuy 909 esquina, $ 150. v5

ALQUILO DOS CASAS RECIEN PINTAdas, 5 y 6 piezas, Lima 1919 y Vieyra 31. v8

ALQUILO DTOS. ALTOS Y BAJOS, CÓmodos y rebajados, Maza 557 y Venezuela 3532. v5

ALQUILASE CASA MODERNA, ALTOS, 8 habitaciones y dependencias, Independencia 3068. v5

ALQUILO DEPARTAMENTO BARATO de 6 piezas, etc., Arenales 2858, de 2 a 4. v8

ALQUILO CASA MODERNA DE ALTOS, con 5 piezas, y dependencias, Canning 631. v5

ALQUILASE UNA CASA DE ALTOS, calle Medrano 666, con 8 piezas; tratar Victoria 788, de 3 a 5 p. m. v5

ALQUILASE CASA DE 5 PIEZAS Y COmodidades, muy central, Viamonte 382, precio 150 $, tratar Victoria 669. v6

ALQUILO CASITA DE 4 P., VESTIBULO, baño y demás dependencias, México 3088. v6

ALQUILO PLAZA FLORESTA, CASA todo confort, 7 piezas, 150 $, Bogotá 3778. v5

ALQUILO LINDA CASITA BARATA, próxima al parque Centenario, Campichuelo 1291. v5

ALQUILASE CASA AMPLIA, 7 PIEZAS, 2 grandes, patios y todas comodidades, Lavalle 3449. v6

ALQUILASE CASA SIN ALTOS, 6 PIEzas, vestíbulo, cloacas, Alvarez 1139, esquina Rivera. v5

ALQUILASE $ 100 DEPARTAMENTO A la calle, 3 piezas; tratar Castelli 314, piso 2o. v5

ALQUILASE CASITA 30 $, NEUQUEN 2970, verla a toda hora, las llaves al lado, Godoy Cruz 2883. v5

ALQUILO CASAS ALTOS, MODERNAS, 6 piezas, servicio, Alberti 1213, de 2 a 4. v5

ALQUILASE CASA 6 PIEZAS, DOS cuadras Subterráneo 100 $, Yerbal 610, Caballito. v5

ALQUILASE BARATO, ESTADOS UNIdos 3081, casa altos, 7 piezas y dependencias. v6m

ALQUILASE DEPARTAMENTO 3 PIEzas, estilo casita, artefactos de luz y baño instalados. Corrientes 1455. v7m.

ALQUILASE HERMOSA CASA MODERna, 180 $, 6 piezas, 2 servicio, azotea, Moreno 1527. v5

A 95 $ CASA MODERNA, 5 PIEZAS, baño, agua caliente, luz eléctrica, Deán Funes 583. v6

ALQUILASE CASA RECIEN PINTADA, 10 piezas y demás, Cerrito 1168, verla de 9 a 11. v5

ALQUILASE CASA CON CINCO HABItaciones, un galpón de 15 metros y demás comodidades, en dos bulevares; San Juan 3547.

ALQUILER de CASAS y DEPARTAMENTOS

ALQUILASE ESPLENDIDA CASA 4 piezas y demás dependencias, luz y aire, precio módico, Corrientes esquina Medrano. v7m

ALQUILANSE CASAS DE 5, 6 Y 7 PIEzas, baño, Montes de Oca esq. Brandsen, de 90 a 130 $, tratar Brandsen 1763. v7

ALQUILO CASITA 4 PIEZAS, UNA DE servicio, con jardincito, Bermejo 1190, entre Mansilla y Paraguay, verla y tratar, de 10 a. m. a 3 p. m.

ALQUILASE CASA BAJA, NUEVA, frente plaza Vértiz, Banco Londres al lado, 7 piezas, 2 patios grandes, 130 $, General Hornos 928; tratar Brandsen 1799.

ALQUILO CASA DE 3 PIEZAS, FRUtales, aguas corrientes, al lado de adoquinado, a 2 cuadras del 99, en 43 $: Canalejas 3372, Floresta; tratar México 1524.

A 2 CUADRAS DEL SUBTERRANEO departamentos modernos, baratos, de 5 y 3 piezas, ascensor, luz eléctrica, cocina, agua. Verlos todo el día, Salguero 268. v7

ALQUILO CASA MODERNA EN Flores sala, 4 habitaciones, cloacas, $ 60, Remedios 3826, entre Azul y Pergamino, tratar a la vuelta Azul 559, de 9 a 11 y 2 a 5.

ALQUILASE ESPLENDIDA CASA, 5 grandes habitaciones y demás dependencias, luz y aire, precio módico; Corrientes 1455. v5m

ALQUILO CASAS NUEVAS, LUZ eléct., gas, agua corriente, cloacas, ir J. G. Peña 25, están casi esq. Rivadavia 4660 a 1 cuadra subterráneo est. Río de Janeiro. v5

ALQUILASE CASA VENTILADA, AYAcucho 922 primer piso alto, 7 habitaciones principales y 2 servicio, tratar en la misma. v5

ALSINA 3913 Y 3915, DOS MODERNAS y muy baratas casas se alquilan, verlas de 8 a 11 y de 1 a 5, tratar mismas horas, San Martín 591. v6

ALQUILANSE 3 CASAS CENTRALES, amplias, para familia o pensión, salas y galpones independientes para subalquilar, B. de Irigoyen 94, 88, 76 casi Av. de Mayo.

ALQUILO CASA ESTILO CHALET EN Flores, sala, comedor, 3 habitaciones, jardines, cloacas a 4 cuadras del subterráneo $ 100, tratar en la misma de 9 a 11 y de 2 a 5, Azul 559.

ALQUILASE HERMOSA CASA-QUINTA en Palermo, con 11 piezas y toda clase comodidades, cloacas, instalaciones eléctricas, entrada automóvil, patios, galerías, cancha pelota, jardines, etc., calle San Salvador 4834, entre Gurruchaga y Serrano. v6

ALQUILASE MAGNIFICA CASA NUEva, Alvarez 2474, casi esquina Santa Fe, 5 grandes piezas, 2 chicas, 2 patios grandes, luz eléctrica, vestíbulo, alquiler 140 $, tratar por la mañana; Bulnes 1735 y todo el día: S. Moreau, Cangallo 664.

ALQUILASE ESPLENDIDO HOTEL, 18 habitaciones principales, casi todas a la calle, vestíbulo, gran hall, varios baños, toilette y demás grandes comodidades; Maipú 596, esquina Tucumán, abierto todo el día; tratar Manuel E. Belza, Av. de Mayo 605. v6

BELGRANO 2786, SE ALQUILA UNA casa.

BANFIELD, ALQUILO CASAS, TRATAR Humberto I 2071, ciudad. v8

BUSCA Vd. CASA PARA ALQUILAR; proporciona todos radios; Maipú 462.

BELGRANO, ALQUILASE EN 75 $ HERmosa casa nueva, tratar Núñez 2680. v6

BONITA CASA SECA, 80 $, 4 HABITAC., ag. corr., electricid., plantas, Morelos 565. v6

BOLIVAR 782, ALQUILO CASA 4 PIEzas, más 1 servicio, de luz y comodidades.

CASA SE ALQUILA 9 PIEZAS, GALPON, Independencia 3362. v6

CASITA SE ALQUILA, DE 3 PIEZAS, Pichincha 304. v5

CASAS 6 PIEZAS Y COMODIDADES, ALquilo, Corrientes 1251|62. v5

CASITA ALQUILASE, MONTEVIDEO 46, ocurrir de 1 a 11. v6

CASA BAJA SIN ALTOS, 8 PIEZAS, SE alquila, Balcarce 606. v5

CASA 5 PIEZAS, ALQUILASE, CARLOS Calvo 856, llaves al 854, portero. v5

CASA ALQUILO CON SALA Y 3 PIEZAS, precio 70 $, Triunvirato 2037. v6

CASA SE ALQUILA, LIBERTAD 275, 1er piso, tratar, Paraná 673.

CASA TUCUMAN 1128, 5 PIEZAS, AScensor, etc., alquilo. v6

CASA MUY COMODA, SE ALQUILA, Pueyrredón 873.

CASA DE 3 PIEZAS Y COMODIDADES, alquilo 30 $, San Nicolás 1098.

CASITA SE ALQUILA, 5 PIEZAS, baño y pieza, servicio, 120 $, Uspallata 812.

CASA PARA REALQUILAR, PIEZAS O pensión, se alquila, Charcas 973.

CASA SE ALQUILA, SALA, COMEDOR, 6 piezas y fondo, Independencia 3430. v7

CASA ALQUILO COMO PARA NOVIOS, barato, San Juan 2902. v7

CASITA 6 PIEZAS, etc., PRIMER PISO, alquílase, Libertad 116, 150 $.

CASA CON MUCHO FONDO ALQUILO; Azcuénaga 1266. v6

CASA COMODA UNICO PISO, ALQUIlo; Junín 1024. v6

CASA MODERNA ALQUILO; CHARCAS 668, plaza San Martín. v6

CASA MODERNA, LUJOSA, AIRE Y luz, alquilo 350 $; Belgrano 1719. v6

CASITA MODERNA, PRECIO MODICO, alquilo; Pedernera 596, Flores. v6

CASA LUJOSA, MODERNA, ALQUILO; Cangallo y Río Bamba. v6

CASA BAJA, 8 HABITACIONES, alquílase, Junín 1083 y Santa Fe. v5

CASA MODERNA, VESTIBULO, DOS salas, seis piezas, etc., Serrano 729. v6

CASA NUEVA 8 PIEZAS MUY COMODA y barata, alquilo, Tacuarí 972. v8

CASITA 4 PIEZAS, ALQUILASE 100 $, Estados Unidos 1929. v6

CASITA SE ALQUILA, LAVALLE 2748,50, alta y baja, precio 100 $.

CASITA CHICHE ESQUINA 4 PIEZAS, baño, etc., alquílase 90 $, Azara 408.

CASITA CHICHE ESQUINA 4 PIEZAS, 1 de servicio, alquílase 80 $, Muñiz 955.

CASA COMODA PARA FAMILIA ALQUIlase, Liniers 141, próxima Subterráneo.

CASITA CHICHE, SALA, TRES PIEZAS, bajos sin altos, alquilo, Rincón 175.

CASA MODERNA, CON 8 HABITACIOnes, se alquila, 120 $. Cabildo 4065.

CASITA, 4 HABITACIONES Y COMODIdades, alquilo, 60 $, Rocamora 4555.

CASA 4 PIEZAS, AGUA CORIENTE, etc., 40 $, San Ramón 696. v6

CASAS ALQUILANSE, 5 Y 6 PIEZAS, con dependencias, Catamarca 693.

CASA ALTA Y BAJA, 5 PIEZAS Y baño, alquílase, Viamonte 1330 y 1328. v7

CASAS ALTAS, MODERNAS, 8 PIEZAS y baño, alquílanse, Brandsen 1766. v7

CASITA CHICHE SE ALQUILA, RINCON 1028.

CASA NUEVA, 8 PIEZAS, baño, ETC., 1er. piso, alquílase, Alsina 3037, 170 $. v6

CASA EN BELGRANO SE ALQUILA, 11 de Septiembre 2173, verla de 2 a 4. v7

CASA ALTOS SE ALQUILA A UNA CUAdra de plaza Constitución, Brasil 1331. v5

CASA ALQUILO BOGOTA 837, TRES piezas y comodidades, tratar José M. Moreno 168. v6

CASITA CHICHE ALQUILO, 3 PIEZAS y dependencias, 45 $, San Julián 1741, Flores.

CASA DE 17 PIEZAS, 3 PATIOS ESPAciosos, Chile 1942, se alquila; tratar P. Colón 971.

CASA ALTA, MODERNA, ALQUILO, sala, escritorio, 2 piezas, etc., Libertad 869.

CASA SE ALQUILA, 6 PIEZAS Y 2 galpones al fondo, Independencia 3767, tratar al 3665.

CASITAS FLAMANTES, 2 CUADRAS Corrientes y Canning, Velazco 488, 490, 95 $. v6

CASA BAJA, 8 PIEZAS SE ALQUILA, Balcarce 605, verla de 8 a 11 y de 3 a 5 p. m. v6

CASA BAJA SIN ALTOS, MODERNA, SE alquila, Independencia 3043, abierta de 1 a 4. v6

CASITAS MODERNAS, PALERMO, ALquilanse dos, 4 y 2 piezas, 65 y 40 $, verlas y tratar, Serrano 1459.

CASA 4 PIEZAS, CERCA SUBTERRAneo, se alquila, Senillosa 95, precio y tratar Rivadavia 6676. v5

CASA BAJA, 4 PIEZAS Y CUARTO, 90 $, Charcas 3314, tratar Charcas 3322. v5

CASA DE 7 PIEZAS, LUZ ELECTRICA, 120 $, Charcas 3324, tratar Charcas 3322. v5

CASITA ALQUILO, 40 $, 2 CUADRAS estación Bernal, Vaccari 207, 4 piezas, aguas corrientes, luz eléctrica, gas. v6

CASA DE 3 PIEZAS, COCINA, AGUA corriente, se alquila calle San Eduardo 1579, 50 pesos. v6

CASA NUEVA 7 HABITACIONES CON todas comodidades, alquílase, Solís 3142. v5

CASA NUEVA SE ALQUILA, 7 GRANdes piezas, baño y cocina instalada por solo $ 150, San Juan 2343. v7

CONVENTILLO SE ALQUILA, CALLE Rincón 1429, 33 y 35. Tratar Banco Francés. v6

CASA DE ALTOS SE ALQUILA, CON todas las comodidades; Santa Rosalía 926. v6

CASA 7 HABITACIONES TODAS A LA calle, baño y comodidades alquilo, Bolívar 393. v7

CASA CENTRAL ALQUILASE, ESMERALda 1022, llaves en la esquina; tratar Maipú 66. v5m

CASA QUINTA MARTINEZ, ALQUILO con o sin muebles; Centenario y Sarmiento, cerca estación. v5

CASA 4 PIEZAS Y SERVICIO, 90 $, departamento, con taller 45 $, alquilo, Rocha 1061. v13

ALQUILER de CASAS y DEPARTAMENTOS

CASAS BARATAS, RECIEN EMPAPELAdas, alquílanse, Belgrano 1920 y Pozos 425. v9

CASA NUEVA, DE 5 PIEZAS, GRAN confort, alquiler 126 $, Padilla 461; tratar Belgrano 2352, de 2 a 5 p. m. v7

CASITA LINDA MODERNA, VESTIBUlo, sala y 3 piezas, alquílase, Pasco 653. v6

CASA MODERNA SE ALQUILA, ARGErich 432, sala y dos piezas, cuarto baño.

CASA LUJOSA DE ALTOS, 8 PIEZAS, 2 patios y comodidades, a una cuadra del subterráneo se alquila, Colombres 136.

CASA MODERNA, DE 10 PIEZAS Y servicio, recién pintada, se alquila, Alsina 1656.

CASA ALQUILASE EN $ 260 CON 13 habitaciones y demás dependencias Bmé. Mitre 2074. v12

CASITA COMODA 1 Y 1|2 CUADRAS de Santa Fe, alquilo; Humboldt No. 2326. v6

CASA AIREADA, 5 PIEZAS, 2 PATIOS, obras salubridad, alquílase en 100 $, 24 de Noviembre 1716. v5

CASA ALTOS SE ALQUILA, CON TOdas comodidades y patios; Corrientes 3135. v5

CASA 3 PIEZAS, baño COMPLETO, agua caliente, pieza servicio, patio, Rioja 1078. v5m

CASA MODERNA ALTA ALQUILO EN 130 $, seis piezas y de servicio, Santa Rosalía 891. v6

CASITA SE ALQUILA, SOLIS 878, TRES habitaciones y servicios, precio 120 $, tratar Estados Unidos 1576. v6

CASA ALQUILO CON JARDIN, LUZ eléctrica, a 2 cuadras del subterráneo, tranvías 85, 84, 89 y 99; Gaona 1349. v6

CASA BAJA RECIEN PINTADA 7 HAB. alquílase corta familia, $ 160, Azcuénaga 205, 9 1|2 a 11. v6

CASA DE 6 PIEZAS Y DEPENDENCIAS 1er piso, con ascensor, Cangallo 1918, verla a toda hora. v8

CASA NUEVA ALQUILO, HALL 6 PIEzas, 2 de servicio, baño, 160 $, Carlos Calvo 1780. v5

CASITA 7 HABITACIONES, LUZ eléctrica, baño, alquilo, Salcedo 2981 esq. Rioja. v5

CASAS ALTAS, MODERNAS, 4 Y 5 PIEzas y 2 de servicio, alquílanse; Peña 2451. v5

CASA EN ESQUINA MUY AIREADA con 10 piezas, entrada independiente, central, Cangallo 1687, tratar Av. Alvear 1783.

CASA DE ALTOS COMPUESTA, DE 6 habitaciones, 2 para servicio, cuarto de baño y cocina, se alquila Bulnes 750. v8

CASITA JARDIN, HUERTA, GAS, agua corriente, Floresta, San Nicolás 474, alquílase 75 $, tranvía 99, razón Perú 704. v6

CASA ALQUILO 110 $, SALA, 3 DORMItorios, pieza servicio, fondo, luz eléctrica, gas, 50 metros de Las Heras, tratar Las Heras 3481.

CASA BAJA, MODERNA, 6 PIEZAS, 2 de servicio, electricidad, alquílase, 150 pesos, tratar de 3 a 5 p. m., abierta todo el día. v8

CASA SE ALQUILA, CERRITO 345, 8 piezas, dos salas a la calle, 150 $, libre de impuestos, verla de 1 a 5, tratar Lavalle 1184. v5

CASA MODERNA, PARAGUAY 1631, 2o. piso, con 6 habitaciones principales y 2 de servicio, baño, ascensor, alquílase pesos 200. v5

CASA INQUILINATO SE ALQUILA, Pozos 961|67, dos negocios, salas con balcón a la calle y 20 piezas, tratar Tucumán 2052. v5

CASAS NUEVAS, CINCO DORMITORIOS, dos cuartos de baño, ascensores y demás comodidades, se alquilan; Arenales 1666. v6m

CASA CHICHE ALQUILO, 2 SALAS, 2 dormitorios, pza. servicio, vestíbulo, azotea, cocina, baño, gas, luz eléctrica y cloacas, barato; Oro 2720. v5

CHALET DE ALTOS, ALQUILO, 115 $, 2 cuadras estación Bernal, Yaccari 243, 10 piezas, vestíbulo, 2 baños, aguas corrientes, luz eléctrica, gas. v6

CASA EN LANUS SE ALQUILA, 5 HAbitaciones y comodidades, 50 pesos, G. Irigoyen 351, 2 cuadras tranvías 102, y 3 de la estación F. C. S. (Lado Oeste). v7

CASTRO 1473, CASITA DE 2 PIEZAS Y otra altos, cocina, servicio, baño, aguas corrientes, patio mosaicos, tratar Pavón 3911.

CASA ALQUILASE, 85 $, COMEDOR grande, dividido y 3 habitaciones, cloacas, San Salvador 3876, entre Bulnes y Salguero.

CASA GRANDE ALQUILASE 6 HAB., etc. moderna, 4 cuadras sub. 84, 85 en la esquina, Cucha Cucha 469, llaves y tratar 471, y una chica al lado.

CASITA DEPARTAMENTO ALQUILASE, dos piezas, electricidad y aguas corrientes, en 45 $, a 5 cuadras estación Caballito, Thompson 750.

CASITA CHICHE CERCA DEL SUBTErráneo calle Pringles 157, 3 piezas, vestíbulo, cocina, despensa, toilette, baño caliente, terraza, pieza de servicio y jardín, como para novios se alquila. Llaves al lado; tratar Victoria 821. v7

DEPARTAMENTO 3 PIEZAS ALQUILO 45 $, Cangallo 3684.

DEPARTAMENTO CON 3 PIEZAS Y patio se alquila, 35 $, Cabildo 4051.

DEPARTAMENTO DE DOS PIEZAS Y un galpón, alquílase, Muñiz 858. v6

DEPARTAMENTO ORIGINAL, TRES piezas, etc., Venezuela 1835.

DEPARTAMENTOS CORRIENTES 3445, 3 y 4 piezas, luz eléctrica, $ 60 y 70.

DEPARTAMENTO ALQUILO, 4 PIEZAS, gran terraza, San Juan 977. v7

DEPARTAMENTO DE 2 PIEZAS SE alquila, Corrientes 1739, tratar al 1737.

DEPARTAMENTO SE ALQUILA B. Mitre 1419, precio 80 $.

DEPARTAMENTOS MODERNOS, SE alquilan; Suipacha 678. v6

DEPARTAMENTOS ALQUILANSE, 3 Y 4 piezas, luz, secos; Catamarca 693. v6

DEPARTAMENTO DE 4 PIEZAS, dependencias, alquílase, Moreno 1417. v5

DEPARTAMENTO ALQUILO AMPLIO Y ventilado por 36 $. Alsina 3036. v6

DEPARTAMENTO ALQUILASE, 3 PIEzas, 75 $, Bmé. Mitre 868. v5

DEPARTAMENTO MODERNO ALQUIlo; Junín 1030. v6

DEPARTAMENTO ALQUILASE, SAN Juan 1886. v5

DTOS. PARA FAMILIAS CON ASCENsores, confortables, B. Mitre 1980. v9

DEPARTAMENTOS NUEVOS, 3 PIEZAS, baño, cocina, patio, Anchorena 670. v6

DEPARTAMENTO SE ALQUILA DE 2 piezas, 40 $, Charcas 2367. v11

DEPARTAMENTO A LA CALLE CON 3 piezas, se alquila, Patagones 3131. v6

DEPARTAMENTOS NUEVOS, 5 PIEZAS 90 $, se alquilan, México 1428. v6

DEPARTAMENTO SE ALQUILA, 2 PIEzas, 45 $, Rioja 1262. v6

DEP. DE 3 Y 5 HAB., A $ 80, 90, 100, alquílanse, Moreno 1326-42-60. v6m

DEPARTAMENTO BAJO SE ALQUILA, 3 piezas 65 $, Catamarca 1126. v7

DEPARTAMENTOS 2 y 3 PIEZAS CON baño 55 y 65 $, 24 de Noviembre 152.

DEPARTAMENTOS 3 PIEZAS Y COMOdidades, alquilo baratos, Corrientes 1258

DEPARTAMENTO A LA CALLE, 2 PIEzas, electricidad, 60 $, Chiclana 2801.

DEPARTAMENTO ALQUILO, RIVADAvia 2543. Baño y comodidades, 65 $; verlo de 9 a 5. v6

ALTOS, PARA FAMILIAS A LA CALLE, ascensores, calefacción, luz, aire, confortables, B. Mitre 1970. v9

DEPARTAMENTO A LA CALLE, PISO 1o., 6 piezas, hall y baño, 125 $, 24 Noviembre 152. v6

DEPARTAMENTOS, ALTOS Y BAJOS, 2 piezas, etc., se alquilan a 60 $, Urquiza núm. 59. v8

DEPARTAMENTO MODERNO SE alquila, 2 piezas grandes, 2 chicas, luz eléctrica, baño, Belgrano 3174. v5

DEPARTAMENTOS, CORRIENTES 1758, casi Callao, 3 grandes piezas, baños, luz eléctrica, 85 y 110 $. v5

DEPARTAMENTOS MODERNOS, ESTILO casitas, lujosos, ocasión 70 y 85 $, B. Mitre 4319. v6

DEPARTAMENTO 3 PIEZAS, $ 35, ALquílase, Chenaut 1752, tratar Lavalle 1344. v5

DEPARTAMENTOS NUEVOS, 6 PIEZAS baño, etc., alquílanse, Alsina 3039, 100 y 110 $. v8

DEPARTAMENTO SE ALQUILA, 2 PIEzas, altillo, gran patio, en 55 $, Cangallo 2988. v5

DEPARTAMENTO SE ALQUILA, 3 piezas, baño, gran patio, 60 $, Carlos Calvo 1780. v5

DEPARTAMENTOS ALQUILO DE 2 Y 3 piezas, todas comodidades, baratísimo, Triunvirato 1363. v5

DEPARTAMENTOS SE ALQUILAN DE 50 $, con patio y luz eléctrica, México 3342.

DEPARTAMENTO, GRAN COMEDOR Y 2 piezas grandes, refaccionado, a 60 $, Lezica 4143.

DOS ESQUINAS ALQUILO, PROV. UNIdas y Fernández y P. Unidas y M. Acosta.

DEPARTAMENTOS GRANDES 3 PIEzas, baño, cocina, w. c., altos y bajos, precio 40 $; Directorio 751.

DEPARTAMENTOS LINDOS, 3 PIEZAS, comodidades, 35 $; Seguí 537, Caballito. v6

DEPARTAMENTOS ALQUILO, 3 PIEzas, como casitas, en 50 $, Don Crisóbal 262 y Thompson 750, Caballito. v7

DEPARTAMENTO MODERNO A LA CAlle, se alquila barato, tratar Tres Sargentos 415 casi esquina Reconquista. v6

DEPARTAMENTOS CENTRALES Y elegantes a la calle e interiores, casa seria, se alquilan; Alsina 1150 y 1160. v9

DEPARTAMENTO 2 PIEZAS, baño COMpleto, luz eléctrica, patio, etc., 55 $; Rioja 1082. v5m

ALQUILER de CASAS y DEPARTAMENTOS

DEPARTAMENTOS BARATOS SE ALquilan, 3 piezas y 1 de servicio, Larrea 366 y C. Calvo 854. v5

DEPARTAMENTOS COMODOS, CONFORtables, frente a la calle, alquílanse, Callao 184. v10

DEPARTAMENTOS MODERNOS, 3 Y 4 piezas y 1 de servicio, alquílanse; Tucumán 2248. v5

DEPARTAMENTOS DE 3 PIEZAS Y una de servicio, muy baratos, se alquilan en la calle Vicente López 2655. v9m

DEPARTAMENTO ALQUILO, CHICO, precio módico, casa moderna, San Juan 1635. v11

DEPARTAMENTO EN EL ONCE, 3 PIEzas y una chica, 70 $, alquilo; Victoria 3154. v5

DEPARTAMENTO MODERNO, CON TOda comodidad, alquilo; Tucumán 1544. v6

DEPARTAMENTO MODERNO, CON TOda comodidad, alquilo; Belgrano 2742. v6

DEPARTAMENTO, 3 PIEZAS, baño, cloacas, azotea, luz y aire, $ 55, Av. La Plata 747. v6

DEPARTAMENTO A LA CALLE, 4 PIEzas, baño, ascensor, alquilo, 85 $, 25 de Mayo 638. v6

DEPARTAMENTOS BIEN VENTILADOS, precios módicos, se alquilan; Santa Fe 3327.

DEPARTAMENTO BAJO SIN ALTOS alquilo, 3 piezas, baño, demás, Independencia 3665.

DEPARTAMENTO DE TRES PIEZAS, de alto, con balcón se alquila, Rodríguez Peña 1211. v6

DEPARTAMENTOS DOS, A $ 30, CLOAcas, patio, etc., 3 habitaciones, frente Tribunales de La Plata, tratar allí.

DEPARTAMENTO ESTILO PETIT HOtel, 6 piezas, cocina, cuarto baño, luz, aire, alquilo, Talcahuano 1219. v5

DEPART. RECIEN PINTADO, 2 P. azotea, servicio, 55 $, casi subt., Boedo 167 alquilo. v7

DEPARTAMENTO 3 PIEZAS, LUZ Y aire abundante, alquilo 40 $; Espinosa 1179. v6

DEPARTAMENTO CASITA, 3 PIEZAS, pieza de servicio y demás comodidades, se alquila; Boulogne sur Mer 679. v6

DEPARTAMENTO ALTO, 3 PIEZAS, baño, cocina, servicio, 70 $, Pichincha núm. 1031. v7

DEPARTAMENTOS ECONOMICOS, tres piezas, comodidades, se alquilan, Suipacha 162. v7

DEPARTAMENTO 2 PIEZAS, baño, cocina, alquilo 56 $, tratar Belgrano 2532, 3 a 5 p. m. v7

DEPARTAMENTOS NUEVOS SE ALQUIlan, 3 grandes piezas, baño y cocina, instalados por solo $ 100, San Juan 2337. v11

DEPARTAMENTO ESPLENDIDO ALQUIlo, 2 piezas grandes, 1 chica, baño, cocina, mucha luz 50 $, Río Cuarto 269. v7

DEPARTAMENTO BAJO, SAN JUAN 2148, recién pintado, 3 habitaciones y servicios, patio y electricidad, alquílase 80 $. v6

DEPARTAMENTO CENTRAL, BAJO, sin altos, comedor, 2 piezas, patio, comodidades, agua corriente, cloacas, alquilo, 170 Maza. v6

DEPARTAMENTO SE ALQUILA, AL frente, de 5 piezas y al interior de 6 piezas, precio módico, confort moderno; Belgrano 1572. v11

DEPARTAMENTOS DE 3 Y 4 PIEZAS, una de servicio y comodidades, se alquilan en la calle Juncal 2170 muy baratos. v9m

DEPARTAMENTO 4 BALCONES A LA calle, vestíbulo, etc, se alquila en $ 140, Corrientes 1595, esquina Montevideo, tratar R. A., Sarmiento 357. v8

DEPARTAMENTOS MODERNOS, LUJOsos esquina Estados Unidos 2606, 140, 150 y 100 $ a toda hora, portero, habla inglés. v5

DEPARTAMENTO UNICO, EN CASA de familia, alquílase, 3 piezas, baño, cocina económica, luz eléctrica y gran terraza, precio 50 $, Río IV 650.

DEPARTAMENTO DE 3 PIEZAS Y UNA de servicio y comodidades, se alquilan muy baratos, en la calle S. del Estero 429. v5m

DEPARTAMENTO CASITA NUEVA, 4 grandes piezas, baño, azotea, patio, aire, luz, espléndido chiche, baratísimo, 66 $, personas mayores Pavón 2345. v5

DEPARTAMENTOS modernos se alquilan EN RECONQUISTA 629 con 7 piezas y todas comodidades, ocurrir Paraná 1297. v11

EN 100 $ SE ALQUILA CASA DE 5 piezas, Sadi Carnot 921.

EN FLORES ALQUILO DEPARTAMENto 4 grandes piezas, baño, Cuenca 43, $ 60, tratar Rivadavia 7176.

EN OLIVOS A 2 CUADRAS ESTACION Mitre, alquílase casa, comodidades; Corrientes 1607, tratar Esmeralda 545. v6

EN MARTINEZ SE ALQUILA CASA DE 8 piezas, recién pintadas, luz eléctrica jardín y demás comodidades, precio moderado, datos, Jefe estación. v5

EN FLORES ALQUILO CASA RECIEN pintada 7 piezas, 5 de ellas a la calle, 1 de servicio, baño, dependencias, luz eléctrica, gas, agua corriente, 2 patios, Jardín, con frutales, a 2 cuadras de Rivadavia, 1-2 de Bella Vista, Bacacay 1764, adoquinada, en 140 $.

FLORESTA ALQUILO COMODA CASITA 4 p., muy amplia, Concordia 464.

FLORESTA, GRAN 750, ALQUILASE 60 pesos, tres dormitorios, comedor, baño lujoso.

FLORES, FRANKLIN 2024 Y BOYACA, sala, 3 piezas, baño, alquilo 60 $, otra Neuquén 1823, y Bella Vista; tratar Tacuarí 372.

FRENTE PLAZA CONGRESO, SE ALquila, Victoria 1712, casa baja, sin altos, en perfecto estado, para familia, tiene cuatro habitaciones, cuarto baño, cocina, patio, gas y luz eléctrica, etc., alquiler 150 pesos mensuales, impuestos pagos. Llaves a la vuelta, Solís 133, tratar B. Mitre 2153, 2o. piso, cualquier hora. v5

HERMOSO DEPARTAMENTO, 4 P. Y com., balcones, se alquila, Sarandí 323.

LINDO DEPARTAMENTO ALQUILO barato, Billinghurst 1888 y Santa Fe.

LINDA CASA SE ALQUILA CON AScensor y todas comodidades, Carlos Pellegrini 1013. v5

LAVALLE 2028, SE ALQUILA PISO moderno, 5 piezas, cuarto de lavar y terraza. v8

MAIPU 382, ALQUILASE EL 2o. PISO, 6 piezas y servicio, muy barato. v7

MAIPU 670, SE ALQUILA CASA grande, verla y tratar de 2 a 4, baratísima. v7

PROGRESO 1371, CASA 5 HABITACIOnes y garage particular, alquílase.

PASCO 1527, CASA DE 6 HABITACIOnes, patios, baño, servicio y cocina, precio 150 $, llaves Garay 2201. v7

PETIT HOTEL NUEVO, CON TODAS las comodidades, alquilo, Boulogne sur Mer 683. v6

PETIT HOTEL LUJOSO COMODO CON garage se alquila, Ugarteche 50, verlo toda hora.

QUINTA ALQUILASE, FLORESTA, gran terreno, 6 piezas, contrato, tratar Victoria 615.

QUINTA EN FLORES, CON GRAN COchera, aguas corrientes y gas, se alquila, Sud América 1034 al 1038. v5

REGALADA CASA 5 PIEZAS, tranvía 55 tratar Boedo 968, Sabatini.

SE ALQUILA UNA CASA SADI CARNOT 948.

SE ALQUILA CASA BAJA, PARA FAmilia, 250 $, Ayacucho 730. v9

SE ALQUILA CASA, URUGUAY 884, tratar Rivadavia 1519. v6

SE ALQUILA CASA BAJA, 6 PIEZAS y demás comodidades, Cevallos 227. v5

SE ALQUILA CASA 4 HABITACIONES, recién pintada, Deán Funes 1185. v5

SE ALQUILA CASITA CHICHE, 5 PIEzas, Viamonte 2435, tratar 2439. v6

SE ALQUILA CASA PARA FAMILIA, en Flores, Membrillar 165. v6

SE ALQUILA CASITA DE 3 PIEZAS, calle Gaona 965. v6

SE ALQUILA CASA DE ALTOS, SAN Martín 1166, llaves al 1168. v6

SE ALQUILA CASITA CON JARDIN Y fondo, Paraguay 4628, Palermo. v6

SE ALQUILA DEPARTAMENTO, CARlos Calvo 1431. v8

SE ALQUILA CASA, SEIS PIEZAS, Rivadavia 3153, tratar Rivadavia 3163. v6

SE ALQUILA DEPARTAMENTO, 3 PIEzas, en 60 $, Rivadavia 3163. v6

SE ALQUILA, CALLAO 1421, CASA CON todas comodidades, puede visitarse. v6

SE ALQUILA CASA, FREIRE 970, DOS piezas, comedor; tratar Cavia 3202.

SE ALQUILA DEPARTAMENTO 2 PIEzas, patio y cocina independiente, en 25 $; Humberto 1 2214.

SE ALQUILA CASA 4 PIEZAS GRANdes, 3 chicas, vestíbulo, baño, despensa, electricidad y demás, Oro 2586, de 1 a 4

SE ALQUILA PRIMER PISO, casa nueva dos patios, baño y demás comodidades, Belgrano 2296. v6

SE ALQUILA DEPARTAMENTO DE 2 Y 3 piezas, bien arreglado, barato, Entre Ríos 1628. v6

SE ALQUILA CASA MUY ESPACIOSA, permitiéndose subalquilar, en Venezuela 2743. v6

SE ALQUILAN TRES CASAS CON 6 habitaciones cada una, altos y bajos, Pichincha 687, 693 y 695. v7

SANTA FE 3529, CASA DE ALTOS PAra familia, con todas comodidades, precio corriente, se alquila. v6

SE ALQUILA CASA 5 PIEZAS Y DEpendencias, gran azotea, verla de 9 a 10 y de 1 a 3, Tacuarí 1426. v7

SE ALQUILA CASA MUY COMODA DE 6 piezas y 2 de servicio, Venezuela 2773, tratar Catamarca 462. v7

SE ALQUILA HERMOSO DEPARTAMENto con azotea, B. Mitre 766, 3er. piso; tratar en "La Fama". v6

ALQUILER de CASAS y DEPARTAMENTOS

SE ALQUILA CASA CON 7 HABITAciones, cocina, w. c., etc., Sáenz Peña 1233. v5

SE ALQUILA CASA ALTA, 5 HABITAciones y azotea flamante, Jujuy 1418, 120 $; tratar Tacuarí 248. v5

SE ALQUILA CASA CON COMODIDAdes, Senillosa 658, tratar Pichincha 1317. v5

SE ALQUILA CASA DE SEIS HABITAciones, en buen estado, Viamonte número 2266. v6

SE ALQUILA CASA DE ALTOS PARA familia, todas comodidades, verla de 2 a 5 p. m.; Alsina 1376. v5

SE ALQUILA CASA, CHARCAS 4713, LAS llaves en el núm. 4729, tratar Alsina 1067. v5

SE ALQUILA CASA DE 8 PIEZAS, gran galpón al fondo, entrada para carros, verla Cangallo 1651, datos al 1655, no hay papel. v6

SE ALQUILA CHILE 1918, CASA BAJA, sin altos, 7 habitaciones, baño, servicio, dos patios, luz eléctrica y gas, etc., 200 pesos. v5

SE ALQUILA CASA PARA FAMILIA, calle Amambay 535, a media cuadra del Parque Centenario, con comodidad de tranvías, tratar Rivadavia 3473, puede visitarse a cualquier hora del día. v7

TRES DEPARTAMENTOS SE ALQUIlan; Alte. Brown 748.

ALQUILER de LOCALES y ESCRITORIOS

ALQUILO ESQ. NEGOCIO, ARMAZONES, barato, Concordia 1305, F. Coros. v6

ALQUILASE BARATO SALON CINEMA, José M. Moreno 380. v6

ALQUILASE ESPACIOSO ESCRITORIO 40 $, Alsina 477. v6

ALQUILASE ESQUINA PARA NEGOCIO, Boyacá 595, Flores.

ALQUILO LOCAL, SALA, ANTESALA Y pieza para negocio, 60 $, Canning 773.v6

ALQUILASE LOCAL BARATO, COMODIdad familia, Montes de Oca 810.

ALQUILASE NEGOCIO, COMODIDADES familia, Costa Rica 5612. v7

ALQUILASE LOCAL PARA ESCRITOrio, Tucumán 1508.

ALQUILASE LOCAL BARATO pintado, Patricios 918, tratar en el mismo.

ALQUILO CEVALLOS 189 LOCAL Y PIEza exterior, tratar Alsina 1601.

ALQUILASE SUMAMENTE BARATO EL espacioso local, Rivadavia 2071. v8

ALQUILANSE 2 NEGOCIOS GRANDES, junto o separado; Corrientes 1650 al 56. v6

ALQUILASE ESQUINA CON SOTANO Y comodidades para familia, México 1100. v7

ALQUILO ESQUINA APTA PARA HOtel, salón, casas frente, estación Constitución, Lima 1901. v6

ALQUILASE GRANDIOSO LOCAL, APTO para cualquier negocio, con comodidades para familia, Garay 2853. v6

ALQUILASE AMPLIO LOCAL, CON SOtano, grandes vidrieras, esq. Corrientes y Medrano. v9

ALQUILASE NEGOCIO, ESPLENDIDA esquina muy barata, Provincias Unidas 199, tratar Medrano 254. v7

ALQUILASE ESPACIOSO LOCAL, PARA garage o establecimiento industrial, Pozos 841. v14

ALQUILASE POR HORAS, SALA INSTAlada, para dar clase de piano, violín y solfeo, Córdoba 1157.

ALQUILO ESPACIOSO LOCAL CON SOtano, 300 $, B. de Irigoyen 372 al 376

ALQUILASE NEGOCIO Y CASA FAMIlia, con patio, Bernardo de Irigoyen 922.

AL LADO MERCADO ABASTO ALquílase local moderno, amplio, sótano, comodidades; Lavalle 3232.

ALQUILASE GALPON PARA INDUStria con algunas comodidades, Sarandí 1160.

AMPLIO LOCAL 10x15 M., CON 6 HAbitaciones y sótano, alquílase, 120 $; Cabildo 4065.

ALQUILANSE DOS LOCALES, RIVAdavia 7118 y Falcón 2690, espléndidos parajes, tratar Yerbal 2765, Flores.

ALQUILASE LOCAL GRANDE BARAto, lo mejor de Bernardo de Irigoyen 1011.

ALQUILANSE BARATO, LOCALES, VEnezuela 714 y Chacabuco 515, tratar Suipacha 284. v6

ALQUILO LAVALLE 2441, LOCAL PARA industria, casa familia, con negocio al frente. v5

ALQUILO LOCAL LECHERIA O CARnicería, una pieza, 40 $, Rondeau 3668. v6

ALQUILO LOCAL APTO PARA ELABOración de embutidos, con permiso municipal, Anchorena 723. v8

ALQUILASE ESQUINA, VICTORIA 399 e Irigoyen, lindo local, 5 vidrieras, sótano, salón alto y balcón. v5

ALQUILASE PIEZA CON LUZ ELECtrica, para escritorio u hombres solos; Alsina 310. v5

ALQUILASE UNICO Y TAN GRAN LOcal sin columnas, centralísimo, apto para espectáculos, gran bar, garage, 3 entradas vidrieras Cerrito 458. v5

ALQUILO EN 100 $ ESQUINA MODERna, gran salón, sótano, con casita independiente, 5 habitaciones, Cochabamba 3999. v7

ALQUILASE ESPLENDIDO LOCAL CON habitaciones y sótano en la avenida Pueyrredón esquina San Luis, tratar Pueyrredón 907. v7

ALQUILASE TALLER MECANICO MOderno, muy bien montado, en plena marcha, en garage, donde guardan actualmente 40 automóviles, tratar Serrano 2436. v8

ALQUILASE SALON INTERIOR, DE M. 8x18, apto para cualquier industria o depósito, y casita de tres lindas piezas, una de servicio, cuarto de baño y cocina; hay luz eléctrica y cloacas, Río de Janeiro 1332. v5

BUENOS ESCRITORIOS, EN EDIFICIO moderno, bien ventilados y con bastante luz, se alquilan en la calle Maipú 175. v7

CASA NEGOCIO Y 2 PIEZAS, 65 $, ALquilo, tienda, zapatería, etc., Vernet 169 y Av. La Plata. v6

CASA CON GALPON, 2 piezas, PIEzza, cocina, agua corr., alquílase 60 $, Bella Vista 613, Flores. v6

ESCRIT. CON MUEB., MAQ. ESC. TELEF. y atención, 40 $, Pellegrini 622. v8

ESQUINA ALMACEN Y FAMILIA SE alquila, Neuquén 2100, $ 100. v7

ESCRITORIOS SE ALQUILAN BARATO, desde 15 $, Bolívar 256. v6

ESCRITORIOS, DOS PIEZAS GRANDES alquílanse baratísimo, Victoria 724. v7

ESCRITORIO COMODO, SE ALQUILA, Sarmiento 882.

ESCRITORIOS SUMAMENTE ECONÓmicos se alquilan, Corrientes 643|45. v7

ESCRITORIO LINDA SALA CON balcón se alquila, Alsina 890.

EN EL GARAGE PICHINCHA 1398 SE alquila localcito apropiado para taller mecánico o para vulcanización de gomas.

ESCRITORIO ALQUILASE, CON CUARto de baño independiente, 45 $, Belgrano 660. v6

ESCRITORIO A LA CALLE CON OTRA pieza y un corredor, alquílase por 80 $, Defensa 375. v6

ESCRITORIO, GRAN SALON DE LUJO, se alquila por lo que ofrezcan; Lavalle 886. v5

ESPLENDIDO SALON PARA PELUQUEría se alquila, Salta 2074, tratar Almacén en frente. v6

ESCRITORIOS A LA CALLE E INTEriores, precios módicos, alquílanse, Corrientes 685. v5

ESQUINA NUEVA PARA NEGOCIO, 4300 Cangallo, alquílase, informes Rawson 41. v6

ESPLENDIDO Y COMODO LOCAL PARA negocio alquilo, esquina, Charcas y Montevideo. v8m

EL LOCAL SALON AL FRENTE Y UN gran galpón depósito al fondo con capacidad doble por tener altos y bajos, es el más barato que se alquila en el centro, $ 400 por mes, Sarmiento 361 entre Reconquista y 25 de Mayo. v8

FOTOGRAFOS: ALQUILO CASITA, SAlón, galería, 3 piezas, etc., muebles, máquina, lista para trabajar, alquiler barato, Vírgenes 821 esquina Av. S. Martín. Tranvías 88, 86, 94, 95 a la puerta.

GALPON ALQUILASE, PIEZAS, PATIO, Mitre 1918, 30 pesos.

GALPON CON MAQUINAS PARA CARpintería alquilo en 65 $, Charlone 13.

GALPONES 800 m. c., ALQUILO A 70 pesos y 100 $; Santa Rosalía 518. v6

GALPONCITO EN 26 $ SE ALQUILA para depósito o industria, Chile 1626.

GALPON ALQUILO CON PIEZAS para depósito o industria, Pavón 2054.

GALPON ALQUILO FRENTE AL ONCE, tratar Salta 180. v5

GALPON ALQUILO 90 $, CON PIEZAS, cómodo para depósito, Libertad 829. v8

GARAGE INMEJORABLE POSICION SE alquila, Callao 1971, tratar 1783 Av. Alvear. v5

GALPON GRANDE PARA CABALLERIza, depósito, industria; Cabildo y Quesada. v8

GALPON 3 PIEZAS, EXTENSION ALquílase Río Janeiro 1802, esq. Rawson. v6

GALPON FRACCIONADO, PIEZA, PORtón, industria, depósito, 55 $, Pringles 601.

GRAN CARPINTERIA MECANICA MOderna, terreno 2.000 m. c., alquilo; Santa Rosalía 569. v6

GALPON ALTO MATERIAL UNA pieza independiente, se alquila, Pavón núm. 2251. v6

GRAN LOCAL, CONFORTABLEMENTE dotado con sótano, entrepiso, especial para depósito o taller industrial; Ayacucho 1423. v8

ALQUILER de LOCALES y ESCRITORIOS

GALPON A LA CALLE SE ALQUILA, Bulnes 1974, tratar Gral. Paz 1394. v6

GALPON GRANDE, TODO EN HIERRO, se alquila barato, para garage, taller o depósito; Rivadavia 2912.

GALPON DE DOS PISOS CON PIEZAS para escritorio o familia, se alquila, Alsina 2140.

GALPON GRANDE, HERNANDARIAS 638, depto. A., 3 y 4 piezas, Rocha 1053 y gran sótano, alquílase todo en 100 $. v9

GRAN LOCAL DE 4,000 VARAS, PROximo al Once, a media cuadra Rivadavia y estación subterráneo, entrada por dos calles, alquílase todo o separado, con amplios galpones, gran corralón y casa familia, esquina, B. Mitre 3496. v6

LOCAL CHICO ALQUILO 60 $, COCHAbamba 774, tratar de 8 a 10 a. m. v6

LOCAL DEPOSITO O INDUSTRIA 3x27 mts. con sótano, alquilo, Lavalle 2615.

LOCAL PARA NEGOCIO, COMODIDAD familia, alquilo barato, Jujuy 1125.

LOCAL CHICO SE ALQUILA, CERRITO 165.

LOCAL CON SOTANO SE ALQUILA, B. Mitre 1415.

LOCAL ALQUILO DOS grandes vidrieras, muy barato, Av. Río Cuarto 371.v7

LOCAL AMPLIO SE ALQUILA, Defensa 349, tratar al 345.

LOCAL DE 4x4 Y VIDRIERA EN 40 $, alquilo, Solís 1083.

LOCAL ESPLENDIDO, COMODIDAD familia, alquílase, Pueyrredón 950. v14

LOCAL PARA COCHES, TALLER, DEpósito se alquila, C. Calvo 1772.

LOCAL ALQUILO PARA NEGOCIO luz eléctrica, 45 $, Rincón 253. v6

LOCAL LIBERTAD 293 ALQUILASE, vidrieras modernas, 170 $.

LOCAL ALQUILASE, ALSINA 1193. v5

LOCAL ESPACIOSO CON SOTANO ALquilo; Belgrano 732. v6

LOCAL PARA GARAGE CON PIEZAS para familia, alquilo; Peña 2934. v6

LOCAL ESPACIOSO CON SOTANO ALquilo; Cangallo esq. Río Bamba. v6

LOCAL pequeño CON SOTANO Y GRAN vidriera, alquílase, Cangallo 1413. v5

LOCAL AMPLIO, INDEPENDENCIA 1494 y Sáenz Peña, con 5 piezas alquilo. v5

LOCAL CENTRAL ALQUILO, R. Peña 280. v5

LOCAL GRANDE CON VIDRIERA, SE alquila 55 $, Carlos Calvo 1776. v5

LOCAL TUCUMAN 1130 CON SOTANO y gran vidriera, alquilo. v6

LOCAL SALTA 525, CON COMODIDAD para familia, alquílase, Moreno 1230. v6

LOCAL GRANDE, SE ALQUILA, CON sótano y comodidades para familia; Lavalle 3677. v8

LOCAL PARA FABRICA, DEPOSITO O garage alquílase; Alvarez Thomas No. 489. v6

LOCAL PARA NEGOCIO, COMODIDAD familia, alquilo barato, barrio chic. Pueyrredón 1322. v6

LOCALES CENTRALES ALQUILANSE, Sáenz Peña 132 y 156, tratar Reconquista 790. v6

LOCAL ESPLENDIDO SE ALQUILA CON comodidad, para familia, Corrientes 3139. v5

LOCALES CHICOS, GRAN VIDRIERA Y sótano, se alquilan, precio reducido, Cangallo 1948. v8

LOCAL CENTRAL MODERNO, CON ALtos, para familia, Corrientes 742, un 100 pesos. v5

LOCAL CHICO SANTA FE 2666 SE alquila $ 100, contrato, abierto de 10 a 4, tratar R. A. Sarmiento 331. v5

LOCAL AMPLIO ALQUILO, TIENE sótano y buenas habitaciones; Córdoba 5072. v7

LOCAL ESQUINA, COMERCIO O industria y familia, se alquila, Salta 1789, ocurrir Grall. Hornos 1060.

LOCAL PARA TALLER O NEGOCIO, HAbitación y servicios, Solís 848-76. Precio 80 pesos, tratar Estados Unidos 1416. v6

LOCAL Y CASA COMO PARA RESTAUrant, fábrica depósito, etc., Viamonte 4073.

LOCAL GRANDIOSO, SOTANO, FONDO y casa en los altos, alquilo, C. Calvo 4022 al 26. v6

LOCALES ESQUINA, CASA MODERNA, sótano, Estados Unidos 2602, 170 y 100. v5

LOCAL MODERNO ALQUILO NEGOCIO y familia, instalaciones completas, sótano, $ 80, Warnes y Thames, Lavea Thames 20. v8

NEGOCIO CON SOTANO, COMODIDAD para familia, S. del Estero 1024, Nueva. v6

NEGOCIO, HABITACIONES Y GRAN sótano muy conveniente se alquila, Rivera 1916.

NEGOCIO, CENTRAL, CON SOTANO Y piezas, familia, barato, alquilo, Paraná 159. v8

NEGOCIO EN 60 $, 2 VIDRIERAS, PIEza y patio independiente; Saavedra 528. v6

NEGOCIO CORRIENTES 1594 CASI esquina, comodidad familia, se alquila en $ 400, contrato, tratar R. A., Sarmiento 357. v8

PARA BARRACA O DEPOSITO ALQUIlase un gran local con galpones y casa anexa, en terreno de 3.200 varas cuadradas, Iriarte 218, tratar Gral. Hornos 391, de 1 a 5 p. m v9

SUBSUELO ALQUILASE 100 v. c. 65 $; Pozos 126. v6

SE ALQUILA LINDO LOCAL PARA FÁbrica o depósito; Jujuy 1067. v6

SE ALQUILA LINDA SALA, PARA EScritorio Cerrito 171.

SE ALQUILA LOCAL CON 2 PIEZAS, garage o industria, Gallo 2143. v6

SE ALQUILA SALA, CASA FAMILIA, para negocio u escritorio, Libertad 161.

SE ALQUILA LOCAL PARA NEGOCIO, central y precio moderado, Chile 588. v7

SE ALQUILA LA ESQUINA CASEROS 3902, con comodidades para familia. v6

SE ALQUILA CASA PARA NEGOCIO O familia, Concordia 937, Llaves al lado, Concordia 935.

SE ALQUILA LOCAL ESPLENDIDO con habitaciones y galpón, barato, Rioja 1626 y 40.

SE ALQUILA CASA LOCAL PARA industria, depósito o garage. San Juan número 1536. v7

SE ALQUILA PARTE DE UN LOCAL para peluquería y salón de lustrar; Suipacha 535.

SE ALQUILA LA MODERNA ESQUINA, para almacén o ferretería, con armazones, Cabrera 3800.

SALA PARA NEGOCIO, 4x6, CON LUZ eléctrica, por 40 $, alquilo, Azcuénaga 317.

SUIPACHA 160, ESPACIOSO LOCAL 7x30 metros con un gran fondo para depósito, precio reducido. v7

SE ALQUILA TERRENO COMO PARA algún depósito o guardar carros a poco precio, esquina Larrea y Juncal. v6

SE ALQUILA LOCAL CON SOTANO Y comodidad para familia, San Juan número 1635. v11

SE ALQUILA NEGOCIO A UNA CUADRA estación Retiro, comodidad para familia, San Martín 1164, llaves al 1168. v5

SE ALQUILA UNA ESQUINA CON ARmazones y comodidad para familia, calle Charcas esq. Billinghurst, tratar Uruguay 673, de 5 a 7 de la tarde. v6

SE ALQUILA CONFITERIA DEL RIOgrafo, Cabello 3141, con o sin contrato, tratar en la misma, todos los días, de 2 a 4 p. m. v5

SANTA FE 2664 Y 2668 ESPLENDIDO local con casa de 7 piezas bajas y 2 altos y galpón se alquila $ 250, tratar R. A., Sarmiento 357. v8

SE ALQUILA LOCAL MODERNO PARA negocio, con sótano y con departamento independiente para familia, precio muy barato, B. de Irigoyen 1642. v7

SE ALQUILA EN LANUS, ESPLENDIDO salón para negocio con vidrieras, 2 habitaciones y comodidades, 50 $, G. Irigoyen 365, 2 cuadras del tranvía y 3 de la estación ferrocarril Sud (lado Oeste). v7

SE ALQUILA UN GRAN GALPON DE material con 500 y dos casas cómodas, con instalación eléctricas y fuerza motriz para industria y demás comodidades; Canning 2020. v7

SE ALQUILA FRENTE ESTACION Constitución, local para negocio, Lima 1851-5 con estantes y mostradores, salón dividido, sótano y 6 piezas, en los altos, llaves Caseros 1451. v8

SE ALQUILAN ESPLENDIDOS ESCRItorios con calefacción y luz eléctrica por cuenta del propietario en el edificio del Banco de Castilla y Río de la Plata, situado frente al correo, cerca de la Bolsa y de los principales Bancos y a precios muy económicos, Reconquista 331. v6m

TERRENO, CABALLERIZA, 1.400 V. C., alquílase en 65 $ Arguibel 2258. v6

TERRENO COMO PARA DEPOSITO de maderas o guardar carros se alquila a poco precio, Larrea y Juncal esquina. v6

HOTELES Y CASAS DE PENSION

A 30 $ PENSION, CON PIEZA 50 $ 100, diarios 2.50, Victoria 1166. v6

A 25 $ PENSION CON PIEZA 45 Y 50 Y para matrimonio, Salta 136 altos.

A señores PENSION FAMILIAR, CON O sin pieza; Piedras 765, 2o. v8

A 30 $ PENSION PIEZA A DOS 120 $, uno 80, cama 50 $, B. Mitre 1284.

A 30 $ PENSION A EMPLEADOS SOlamente en familia, Cangallo 742.

A UNA O DOS PERSONAS, SE DA pensión y pieza, Río Bamba 474.

A 1 O 2 CABALLEROS, DOY BUENA pensión, familia formal, Larrea 733.

A PERSONA SERIA SE DA PENSION Y linda pieza, Constitución 1164, dep. 8.

A $ 38 PENSION DE 1ra. CON CAMA para matrimonio a 70, 80, 90, por día 1.50, Perú 610. v8

HOTELES Y CASAS DE PENSION

A MADRID—PENSION, HABITACIONES, especial para pensionistas Salta 271. v5

A MATRIMONIO 120 $ PENSION Y pieza independiente, solo 55 $, B. Mitre 553.

A $ 30 RICA PENSION española CON cama, 40, 45 y 50 $, Bdo. de Irigoyen 228. v6

A señores pensión FAMILIAR 35 PESOS y con pieza amueblada 60; Corrientes 1255, 3o., F. v6

A TOMAR PENSION FAMILIA española $ 30 por mes 50 con cama, B. Irigoyen 238.

A 50 $ PENSION y PIEZA AMUEBLADA a dos 100 $, en familia, Bmé. Mitre 1035.

A 50 $ PENSION Y PIEZA AMUEBLAda a dos, uno 20 $ doy pensión, Bmé. Mitre 1035.

A PENSION Y PIEZAS A CABALLEros, 50, 60 $, matrimonio 110 a 180 $, Perú 674. v7

A PRECIOS REDUCIDOS PENSION SOla o con linda salita, a señores o matrimonio. Sarmiento 338. v5m

A LA MAS CENTRICA PENSION MUEblaje nuevo, piezas con todo el confort, y precios moderados. Cerrito 24. v5m

A 30 $ PIEDRAS Y VICTORIA 788, pensión española, desde 50 $, con pieza amueblada. v5m

A 65 Y 70 $, ESPLENDIDA PENSION con pieza; por día 2 y 3 $; Rivadavia 1073. v9

A 30 $ PENSION española, SANA, abundante, con cama 50, 55 y 60, pasajeros 2 y 2.50 día, prueben y verán, Chile 657. v6m

A TOMAR VERDADERA PENSION FAmiliar, española, a la Flor Riojana, puchero gallina, pensión 40 $, con pieza 55, Libertad 346. v6

BUENA PENSION española ALQUILANse lindas piezas con muebles; Rivadavia 1319.

COMIDA española PUCHERO DE GALLIna, con pieza 50 y 60 $, Moreno 1980.

CABALLEROS, PENSION CON O SIN pieza, familia vasca, B. de Irigoyen 254, 1er. piso. v5

DOY PENSION, PIEZA AMUEBLADA para compañero $ 100 y otra 50 $, Lima 1341. v7

EXCELENTE PENSION EN FAMILIA, B. Mitre 1707, 1o.

EN CASA DE FAMILIA SE DA PENSION a un caballero, Anchorena 2140.

EN FAMILIA española SE DA PENSION con o sin pieza a caballeros decentes, trato familiar, Solís 129. v5

EXCELENTE PENSION 30 $, CON VINO 35 $, completa 50 $, matrimonios 100 $. Maipú 30. v8

EN CASA DE FAMILIA SE LE DARIA pensión a uno o dos hombres, Patagones 1763. v7

EMPLEADOS A 30 Y 40 $ SE DA PENsión a la verdadera española, Córdoba 1117. v5

EN CASA DE FAMILIA HONORABLE, con piano y confort, se tendría como pensionista a niño, niña o señorita; Gallo 2034.

FAMILIA CATALANA DARA PENSION con o sin pieza, Talcahuano 126, lechería.

HOTEL ITALIA, CORRIENTES 1916, piezas desde 1 $, con pensión 3 $, mes 80 $. v6m

HOTEL IMPERIAL, TALCAHUANO 17.— Piezas y salas desde 1 $, con pensión 2 $, mes 50 $. Pensión sola 30 $. v5

PENSION FAMILIA española CON O SIN pieza, Cerrito 145, 1o., derecha. v7

PENSION Y SALITA AMUEBLADA, Paraná 355, 3o., izq.

PENSION SERIA A señoritas; CERRITO 154. v6

PENSION CON PIEZA EN FAMILIA se alquila, Bmé. Mitre 1125, altos. v6

PENSION EN FAMILIA A $ 35, MEDIA $ 18, Maipú 341, 2o. piso derecha. v7

PENSION A 35 $, CON PIEZA DE 60 a 65 $, familia, Perú 367.

PENSION DOY A señorita, MUY BUENA casa seria, familia, Perú 367.

PENSION CON PIEZA A LA CALLE SE alquila, Libertad 443, pieza 4. v7

PENSION SE DA EN CASA DE FAMILIA a personas mayores, Moreno 650.

PENSION CON Y SIN PIEZAS EN FAmilia, precio módico, Rivadavia 1090. v7

PENSION Y PIEZAS DA FAMILIA ITAliana, baños, teléfono, etc., Chile núm. 1050. v7

PENSION, PIEZA CON VENTANA, caballero, $ 60, pensión 35, 1.20 20. Sarmiento 310.

PENSION FAMILIAR, SE alquila linda sala para matrimonio o caballero, precio módico. Cerrito 145. 2o. piso, izq.

PENSION SOLA, CON SALA O PIEZA amueblada se da, casa familia, Uriarte 141.

PENSION Y PIEZA AMUEBLADA A la calle a caballero o matrimonio, Perú 291.

PENSION SANA Y ABUNDANTE A 32 $ con pieza $ 50 y 55, buen trato, Sarmiento 748. v6

PENSION Y SALA AMUEBLADA SE DA a hombres o matrimonio, Rivadavia 1691.

SE DA PENSION española, CASA DE familia, Rodríguez Peña 356.

SE DA PENSION EN CASA DE FAMIlia española, de mucha confianza; Av. de Mayo 1168, 3er. piso, con ascensor. v6

SE DA PENSION Y MEDIA PENSION a empleados y empleadas, Corrientes 1258, 1 piso, dpto. 9. v5

TOMO 1 O 2 PENSIONISTAS, SIN PIEza, familia Belgrano 2040, dep. F.

CASAS, LOCALES y PIEZAS BUSCADAS

CONVENTILLO O CASA GRANDE CONtrataría, pago bien, ofertas a Gonzalez; Junín 624. v5

CASA-QUINTA GRANDE EN BELGRAno se desea alquilar, tratar Suipacha 50, de 10 a 11 a. m.

CASA ALTA, MODERNA, DE 4 O 5 PIEzas, baño, pieza servicio y azotea, se necesita, radio Callao a Ecuador, sobre Santa Fe, ofertas a Junín 1507.

CASITA 3 PIEZAS, FONDO, JARDIN, moderna, cerca subterráneo, Caballito, hasta el Once, alquilaría, detalles a Argentino 1915, poste restante central de correos.

CASA DE 6 PIEZAS, BAJOS SIN Altos o primer piso, radio Córdoba, Rivadavia, Pueyrredón al centro, alquilaría corta familia distinguida, dirigir condiciones a Contador 1065, poste restante, correo central.

DEPARTAMENTO CENTRAL NECESITO pago hasta $ 80, de 2 o 3 piezas, escribir a Barreiro, Perú 318, esc. 2.

DESEO ALQUILAR CASA CON 10 PIEzas principales para pensión de familia, radio: Belgrano, Tucumán, Cerrito, Reconquista, ofertas y condiciones a G. A., Lavalle 951, 2o. piso. v5

EMPLEADO NECESITA PIEZA, PENsión en familia B. R. B., 224, poste restante, Correo Central.

EMPLEADO DESEA ALQUILAR PIEZA amueblada a la calle, sin pensión, completa, independiente, cerca línea tranvías, $ 30 a 35, Fernando Pujol, Maipú 450. v6

JOVEN DESEA PENSION Y PIEZA, CAsa familia, preferible único inquilino, radio Lima, E. Ríos, Garay, Caseros, por carta a R. C., Venezuela 849. v6

JOVEN SOLO DESEA ALQUILAR pieza y limpieza en casa de familia, de 15 a 18 $, radio Perú de Humberto a México, por carta J. M., Humberto 613.

LINDA CASITA DE 2 O 3 PIEZAS Y comodidades, cerca estación, lindando capital federal, deseo alquilar, Herrero, Venezuela 928.

MATRIMONIO, ELLA ARTISTA, DESEA alquilar departamento central a medias con otra, Rodríguez Peña 440.

MATRIMONIO DESEA ALQUILAR SAlita y pieza en familia decente y central, 60 $ al mes. Escribir a Paola. Sarmiento 1489.

MATRIMONIO JOVEN SIN HIJOS DEsea 2 habitaciones en casa de matrimonio solo o corta familia decente, único inquilino, lo más próximo posible a Perú y Av. de Mayo, dirigirse a T. C., Venezuela 743. v6

PENSION BUENA NECESITO EN FAmilia, no más lejos que dos cuadras, por carta o personal, Defensa 714. v5

PRECISO DOS PIEZAS, COMODIDADES cerca estación Colegiales o Belgrano por carta a M. Risso poste restante correo central.

PIEZA SIN MUEBLES Y CON baño, A la calle, en casa de familia inglesa o francesa, se necesita para hombre solo, radio Avenida, Tucumán, San Martín y Cerrito. Dirigirse por carta a A. B., Av. de Mayo 570.

SE DESEAN DOS PIEZAS O TRES, 60 pesos, radio Plaza Once a Callao, escribir Blanch, Remedios 5874, Flores.

SE DESEA CASA DE 5 PIEZAS y 10 cuadras de Rioja y Belgrano, alquiler 100 $, por carta P. E., Uriarte 371. v7

SE DESEA ALQUILAR CASA EN LA capital, con 3 o 4 dormitorios, garage y si es posible jardín. Dirigirse a A. J., Santiago del Estero 486.

SALA O PIEZAS CON BALCON BIEN amuebladas para matrimonio solo, se desea alquilar, radio dos cuadras de Callao y Corrientes, tratar Callao 402, J. B.

SE DESEA ALQUILAR PARTE DE LOcal para instalar cigarrería. Radio: 25 de Mayo a Libertad y Corrientes a Avenida de Mayo. Ofertas a B. de Irigoyen 417. v6

SE DESEA ALQUILAR PIEZA AMUEblada inglésica, independiente, con o sin media pensión, a poca distancia plaza de Mayo, por carta incluyendo precios, F. J. P., Rivadavia 1317.

SEÑOR EXTRANJERO BUSCA PIEZA a la calle, bien amueblada, sin pensión, casa moderna y chic, único inquilino, entre Viamonte y Morano, 800 a 1200, ofertas a A. M. 1874, poste restante, B. Aires.

ALQUILER DE HABITACIONES

A 25 $ PIEDRAS Y VICTORIA 788, pieza ambula. v5m

ALQUILANSE DOS PIEZAS, 15 $ c|u., Rivadavia 3515, fotografía. v6

ALQUILASE LINDA PIEZA, BELGRAno 1859.

ALQUILO HERMOSA PIEZA AMUEBLAda, baño y luz, Junín 130. v6

ALQUILO PIEZA AMUEBLADA PARA hombre solo, Córdoba 1602. v6

ALQUILO PIEZA, Av. DE MAYO 1057, 3er. p. derecha.

A 26 $, PELLEGRINI 622, BUENA PIEza amueblada, baño, teléf., luz. v8

A 30 $, PELLEGRINI 623, BUENA PIEza amueblada, baño, teléf., luz. v12m

ALQUILASE PIEZA A HOMBRES SOlos, San Juan 911. v4

ALQUILO PIEZA, SANTA FE 1327. v5

ALQUILO PIEZA AMUEBLADA, PENsión familiar, Victoria 1166. v6

ALQUILASE PIEZA PARA CABALLEros solos, Paseo Colón 540. v5

ALQUILASE A señor SERIO PIEZA amueblada, único inquilino, Garay 950. v6

ALQUILO PIECITA PARA HOMBRE solo, Charcas 1055. v5

ALQUILASE SALA A PERSONA SOLA, único inquilino, Anchorena 1280. v5

ALQUILASE PIEZA AMUEBLADA, SANta Fe 2268. v5

ALQUILASE PIEZA AMUEBLADA A señor solo, Rodríguez Peña 137. v5

ALQUILASE PIEZA AMUEBLADA 22 $, casa familia, Cochabamba 948. v5

ALQUILO ESPLENDIDO comedor grande, en 40 $, Ayacucho 920. v5

ALQUILASE PIEZA PARA HOMBRES amueblada, Lima 165. v6

ALQUILASE PIEZA AMUEBLADA, PAra hombres, Rivadavia 1525. v5

ALQUILASE SALITA A señor SOLO, Venezuela 928. v5

ALQUILO PIEZA A HOMBRES SOLOS, C. Calvo 1371. v5

ALQUILANSE SALA BIEN AMUEBLAda y piecita chica; Sarmiento 1224. v6

ALQUILO PIECITA, 18 $, Sgo. DEL Estero 1086, altos, no hay papel. v5

ALQUILO PIEZA AMUEBLADA, CASA de familia, Cerrito 416, dep. n. v5

ALQUILASE PIEZA EN CASA DE FAmilia, con muebles; Alsina 1459. v6

A 10, 18 y 20 $, ALQUILANSE PIEZAS a hombres solos, Lavalle 886. v5

ALQUILO 1 PIEZA AMUEBLADA A hombre solo, Corrientes 881, dep. 30.v6

ALQUILASE COMEDOR CON CAMA, Belgrano 1636. v6

ALQUILASE LINDA SALA EN CASA de familia; Lavalle 1125. v6

ALQUILO HERMOSA PIEZA EN CASA familia, Bmé. Mitre 2335. v6

ALQUILASE UNA PIEZA AMUEBLADA espaciosa, a la calle, Libertad 437. v7

ALQUILASE PIEZA A HOMBRES SOlos, Corrientes 1545. v6

ALQUILANSE 2 PIEZAS JUNTAS A personas mayores, Cerrito 572. v5

ALQUILO PIEZA AMUEBLADA, CASA con jardín, Alsina 2026. v6

ALQUILO SALA AMUEBLADA, Bdo. DE Irigoyen 432. v5

ALQUILANSE DOS PIEZAS EN 38 $, Belgrano 2681. v6

ALQUILASE PIEZA PARA HOMBRE solo, casa familia, Bermejo 343. v6

ALQUILASE A HOMBRE SOLO SALA, balcón a la calle, Alsina 2309. v6

ALQUILASE PIEZA AMUEBLADA A caballero en 35 $, Sarmiento 1145. v5

ALQUILO SALA, HOMBRE SOLO, 35 $, E. Unidos 494. v5

ALQUILO PIEZA A HOMBRES SOLOS, casa tranquila, Brandzen 344, Boca. v5

ALQUILO PIEZA CON O SIN MUEBLES en familia tranquila, Uruguay 1294.

ALQUILASE LINDA PIEZA PARA hombres solos, casa familia, México 765.

ALQUILASE PIECITA AMUEBLADA A hombre solo, Carlos Calvo 662.

ALQUILO PIEZAS AMUEBLADAS, CON pensión, Lavalle 1139.

ALQUILASE PIEZA, B. MITRE 1575, Pasaje Piedad, casa 4, dep. 1.

ALQUILASE PIEZA AMUEBLADA, pensión, Tucumán 1559.

ALQUILASE SALITA Y ANTESALA A señores solos, Constitución 1767. v7

ALQUILO DOS PIEZAS JUNTAS O SEparadas, Callao 159.

ALQUILASE LINDA PIEZA a HOMBRES solos, casa familia, Carlos Calvo 1248.

ALQUILASE SALITA A PERSONA SOla, Andes 392. v8

ALQUILANSE SALA O PIEZAS CON O sin pensión, Arenales 2720.

ALQUILO COMEDOR MUY VENTILADO, San Juan 1251. v5

ALQUILASE SALA O PIEZA CON pensión, Av. Mayo 1034, 1er. piso.

ALQUILASE 20 $ PIEZA GRANDE, único inquilino, Alsina 2327, dpto. 31. v6

ALQUILASE PIECITA AMUEBLADA EN familia; Salta 389.

ALQUILO PIEZA BARATA, CON LUZ eléctrica, Paraguay 603. v9

ALQUILASE BUENA PIEZA AMUEBLAda a caballero, 35 $, Alsina 890.

ALQUILASE SALITA AMUEBLADA A caballero, casa de familia, Victoria 2708.

ALQUILO PIEZA AMUEBLADA A MAyores, casa familia, Junín 260. v6

ALQUILO SALA Y ANTESALA, 55 $, EN casa de familia, Bermejo 67.

ALQUILASE PIEZA AMUEBLADA A caballero, Moreno 1218.

ALQUILASE PIEZA A HOMBRE SOLO, Sarmiento 1112.

ALQUILO A señor DECENTE, LINDA pieza, 20 $, Rivadavia 2467.

ALQUILASE LINDA PIEZA BIEN amueblada, Paraná 160.

ALQUILO PIEZA CON BALCON O piecita, Venezuela 1649. v7

ALQUILANSE 2 PIEZAS, CASA DE familia a mayores, 40 $, E. Unidos 953.

ALQUILO PIEZA A 2 HOMBRES SOLOS, Bdo. de Irigoyen 1384. v6

ALQUILASE COMEDOR Y PIEZA, Cerrito 1078. v7

ALQUILASE 25 $, PIEZA SIN MUEbles, hombre solo, Rivadavia 1296. v6

ALQUILASE HERMOSA PIEZA, CON O sin muebles a mayores, Piedras 703. v6

ALQUILO PIEZA, Av. DE MAYO 1239, 2o. piso, derecha. v6

ANCHORENA 1425, ALQUILO COMEDOR aireado, 26 pesos, comodidades.

ALQUILASE SALA A LA CALLE, BArato; Cerrito 154. v6

A CABALLERO SOLO SE ALQUILA pieza; Victoria 1210. v5

ALQUILO PIEZA AMUEBLADA, CASA familia, Av. de Mayo 1413, 4o. v6

ALQUILASE SALA BIEN AMUEBLADA, independiente; Entre Ríos 176.

ALQUILO SALA Y PIEZA AMUEBLADA Montevideo 119.

ALQUILASE PIEZA 23 $, CON LUZ eléctrica, Juncal 1978.

ALQUILASE SALA CON DIVISION, CAsa de familia, Moreno 1631.

ALQUILASE PIEZA AZOTEA, HOMBRES tranquilos, Victoria 615.

ALQUILASE CUARTITO MADERA, MUY barato a obrero, Victoria 615.

ALQUILASE PIECITA AMUEBLADA, EN 15 $, Perú 840.

ALQUILASE PIEZA CON COCINA A 18 pesos, Chile 2560.

ALQUILASE PIEZA, PARA HOMBRES solos a 16 $, Chile 944.

ALQUILASE CASA CON FONDO, PARA negocio o familia, Castro Barros 461.

ALQUILO LINDA PIEZA CON MUEBLES, por 35 $ a persona sola, Paraná 251.

ALQUILO PIEZA A HOMBRES SOLOS, 25 $, Bolívar 354.

ALQUILASE EN 15 pesos PIECITA A hombre solo; B. de Irigoyen 1371.

ALQUILASE SALA AMUEBLADA, 2 balcones, pieza, Corrientes 1463.

ALQUILASE PIEZA GRANDE, EN CAsa de familia; B. de Irigoyen 1371.

ALQUILASE PIEZA 15 $, CASA RESPEtable; B. Mitre 1519. v6

ALQUILO LINDA PIEZA 22 $ A PERsonas mayores, Carlos Calvo 788.

ALQUILO LINDA PIEZA CON TODAS comodidades, San José 1035.

ALQUILANSE PIEZAS BARATAS, ESTAdos Unidos 1056.

ALQUILASE LINDA PIEZA A HOMBRES solos, casa familia, Independencia 655.

ALQUILASE SALA Y ANTESALA, ESCRItorio o corta familia, Moreno 1329.

ALQUILASE PIEZA AMUEBLADA, LUZ eléctrica, 30 $, Paraguay 1651.

ALQUILASE PIEZA CON BALCON A hombres solos, Rivadavia 1207.

ALQUILASE UNA SALA Y DOS PIEZAS, E. Unidos 1916, esq. E. Ríos. v6

ALQUILO PIEZA Y SALA A LA CALLE con pensión, baño caliente, Victoria 1210. v7

ALQUILO PIECITA PARA HOMBRE solo, todas comodidades; Moreno 1718. v6

ALQUILO PIEZAS CON Y SIN MUEbles a caballeros, Alsina 730, dep. 4. v7

ALQUILO PIEZA AMUEBLADA en familia, ventilada y soleada, Sgo. del Estero 173. v5

ALQUILASE PIEZA VENTILADA, LUZ eléctrica, hombres solos, Bolívar 1580, dep. 3. v5

ALQUILO COMEDOR Y PIEZA CONTIgua a mayores, casa de familia, Alsina 1480. v6

ALQUILO PIEZA BIEN AMUEBLADA, baño caliente, teléfono, pensión, Rincón núm. 66. v5

ALQUILASE LINDO COMEDOR PARA personas mayores, todas comodidades, Paraná 1087. v6

ALQUILER DE HABITACIONES

ALQUILO PIEZA A HOMBRE con o sin pensión, Alsina 2367.

ALQUILASE PIEZA GRANDE Y chica, barato, con luz, Azcuénaga

ALQUILASE LINDA PIEZA EN CASA tranquila, hombres solos, Alsina

ALQUILANSE 2 PIEZAS A MAYORES $ 20, Jujuy 1935, galpón 7x14

ALQUILANSE PIEZAS BARATAS Paseo de Julio 918, tratar a las 11 v5m

ALQUILO LINDA PIEZA AMUEBLADA casa de familia, Charcas 1586, 2o.

ALQUILASE PIEZA Y COMIDA, único inquilino; Sáenz Peña 160, 3o. depto. B., derecha.

ALQUILO 2 PIEZAS, COCINA IND., único inq., Formosa 442, esq. J. B. Alberdi, subterráneo.

ALQUILO PIEZA PARA MATRIMONIO solo o personas mayores; Corrientes 2049.

ALQUILO COMEDOR Y PIEZA CON o sin muebles, Sarmiento 1848, no hay papel.

ALQUILANSE PIEZA Y SALITA AMUEblada, con pensión, a matrimonio o señores, Florida 431.

ALQUILO HERMOSA SALITA CON balcón a la calle; Estados Unidos 1090.

ALQUILO PIECITA A HOMBRE SOLO en casa de familia, en 15 $, Irigoyen 866.

ALQUILO 50 $ A DOS CABALLEROS pieza amueblada, con balcón, Suipacha 853.

ALQUILANSE DOS PIEZAS JUNTAS, luz eléctrica, a personas mayores; Belgrano 1237.

ALQUILANSE SALA Y ANTESALA A personas mayores, casa de familia, Libertad 1093.

ALQUILO SALON AMUEBLADO BARAto a caballero o matrimonio decente; Cerrito 251.

ALQUILASE PIEZA COCINA INDEPENdiente, luz eléctrica, 30 $, casa de familia, Estados Unidos 957.

ALQUILO PIEZA BARATA, LUZ ELECtrica, persona mayor, P. Unidas 2144, Flores.

ALQUILASE A HOMBRE HONRADO, trabajador o señora sola, linda pieza en 15 $; Boedo 373.

ALQUILASE PIEZA AMUEBLADA A caballeros distinguidos; Chile 924, 3o., izq.

ALQUILASE PIEZA A HOMBRES solos o matrimonio sin hijos, Carlos Pellegrini 72.

ALQUILASE SALA O PIEZA amuebladas con pensión, confort, Sarmiento 1353, 2o.

ALQUILASE PIEZA PARA HOMBRE solo en casa tranquila; C. Calvo núm. 1262.

ALQUILASE HERMOSA PIEZA BIEN amueblada, para uno o dos caballeros; C. Pellegrini 1061, dep. 8.

ALQUILASE PIEZA AMUEBLADA A uno o dos hombres solos, con o sin pensión; Alsina 324.

ALQUILASE HERMOSO COMEDOR Y comodidades, único inquilino, Sgo. del Estero 1050.

ALQUILASE PIEZA AMUEBLADA A caballero solo, confort moderno, Larrea 390, dep. E.

ALQUILO SALA AMUEBLADA A 2 CAballeros, 35 $, Pueyrredón 652, dep. 22.

ALQUILO SALA AMUEBLADA Y PENsión, único inquilino, Alsina 2106, 2o. piso, D.

ALQUILASE A señor DISTINGUIDO preciosa sala, con balcones y todo confort, Tucumán 439.

ALQUILASE PIEZA BARATA, CASA de señora sola, comodidades; Charcas 1537, dep. 3.

ALQUILASE SALITA AMUEBLADA, EN 45 $, Av. de Mayo 1375, 4o. piso, derecha.

ALQUILASE SALA GRANDE Y ANTESAla, con su correspondiente cocina, en 55 pesos, Treinta y Tres 832.

ALQUILASE PIEZA A PERSONAS SOlas en 20 $, casa de familia, Chacabuco 1305.

ALQUILASE PIEZA AMUEBLADA, PAra matrimonio o caballeros, casa familia, Defensa 1291.

ALQUILO PIEZA AMUEBLADA, CON ventana, luz, baño, en 25 $, Larrea número 1327.

ALQUILASE PIEZA Y DESPENSA, ventana calle, matrimonio u hombre solo, único inquilino, Humberto 1 1894. v7

A 35 $ PIEZA AMUEBLADA, ELECTRIcidad, con pensión, 70 $, casa familia, Cangallo 2231.

ALQUILO PIEZA Y COMEDOR AMUEblado, con o sin pensión, en casa de familia, Sarandí 33.

ALQUILASE SALA AMUEBLADA A 1 o 2 caballeros 50 $, casa de familia, Chile 524.

ALQUILASE COMEDOR Y PIEZA, COCIna independiente, único inquilino, Entre Ríos 1527. v7

ALQUILASE EN CASA DE FAMILIA una pieza sin cocina, a precio muy reducido Rodríguez Peña 124.

ALQUILO JUNTAS O SEPARADAS DOS lindas piezas con balcones, Defensa número 591.

ALQUILASE PIEZA, BALCON A LA CAlle, en 18 $, a hombre solo, Santa Fe 2305.

ALQUILASE PIEZA A MATRIMONIO solo en 30 $, casa de familia, Santa Fe 2305.

ALQUILANSE DOS PIEZAS A hombres solos a $ 12 y 15 y comedor, $ 40, Piedras 765.

ALQUILASE EN DISTINGUIDA FAMIlia, pieza amueblada, único inquilino; México 1418.

ALQUILASE EN CASA DE FAMILIA pieza a caballero, con o sin muebles, Av. de Mayo 1135, 4o. piso.

ALQUILASE PIEZA AMUEBLADA A 1 o 2 caballeros, casa de familia, Bmé. Mitre 1436. v7

ALQUILASE PIECITA AMUEBLADA A media cuadra del subterráneo, Medrano núm. 60. v7

ALQUILASE A 1 O 2 CABALLEROS solos, pieza amueblada, casa familia, Sgo. del Estero 361.

ALQUILANSE PIEZAS AMUEBLADAS A la calle, otra interior 30 $, Av. de Mayo 890. v6

ALQUILO PIEZA AMUEBLADA A 1 O 2 caballeros, 30 $, casa particular, Tucumán 1427. v7

ALQUILASE EN CASA DE FAMILIA, pieza para hombre solo, Gurruchaga 739.

ALQUILASE PIEZA GRANDE, AMUEblada, para 2 o 3 personas, Río Bamba 558.

ALQUILASE ESPLENDIDA SALA Y pieza, con pensión, casa familia, Libertad 448. v6

ALQUILASE BARATO, PIEZA AMUEblada y pensión, casa señora argentina, Rivadavia 1934. v7

ALQUILO LINDA PIEZA AMUEBLADA, casa tranquila, baño, teléfono, Pueyrredón 931.

ALQUILASE A CABALLEROS, PIEZA amueblada, teléfono y baños, Pueyrredón 1166. v6

ALQUILASE PIEZA, LUZ ELECTRICA A hombres solos, casa familia, Tacuarí 660.

ALQUILO PIEZA CON MUEBLES A matrimonio o caballeros; Tucumán 2270, 2o. piso. v6

ALQUILO PIEZA 20 $, PERSONA SOLA, con luz eléctrica; Andes 1246, departamento 6. v7

A PERSONA SOLA ALQUILO PRECIOsa pieza, casa de corta familia; San Nicolás 367, V. Sársfield.

AMUEBLADA PIEZA, CONFORT, CON pensión, se alquila; Rivadavia 2042, piso 5o., ascensor. v6

ALQUILASE PIEZA CON COCINA Y comodidades para lavar y extender ropa, a 22 $, Gallo 328.

ALQUILASE A UNA FAMILIA, EN CAsa de familia, 3 piezas, juntas, etc., Bolívar 479

ALQUILO PIEZA AMUEBLADA Y BUEna pensión, para dos 60 $ c|u., familia, Tucumán 1969.

ALQUILASE PIEZA AMUEBLADA, luz eléctrica, comodidades, barata, Salta 186, 2o. piso. v6

ALQUILANSE 2 P. COCINA $ 20, Mozart 1130, plaza Olivera, bajarse Prov. Unidas y Av. Olivera.

ALQUILASE PIEZA BIEN VENTILADA, para uno o dos hombres solos; Córdoba 1959.

ALQUILASE SALA Y PIEZAS A HOMbres solos o matrimonio, sin chicos; Tacuarí 442.

ALQUILASE SALITA, BALCON, COMEdor, piezas, B. Mitre 1119, casa respetable.

ALQUILO AMUEBLADA HERMOSA SAla y pieza, con balcones y piecita, Venezuela 1811, esq. E. Ríos.

ALQUILASE SALA Y ANTESALA amuebladas, independientes, lu, teléfono, entrepiso, módico, B. Mitre 888.

ALQUILO PIEZA AMUEBLADA, CON balcón a la calle, único inquilino; Cevallos 931, 2o. piso.

ALQUILO PIEZA GRANDE Y UNA chica, muy barata, a 4 cuadras de Rivadavia; San Eduardo 865, no hay papel.

ALQUILO PIEZA AMUEBLADA, CON fort 40 $, en familia decente, Juncal cho 335.

ALQUILASE PIEZA CON O SIN muebles barata, comodidades amplias, grano 1548.

ALQUILASE BONITA SALA BARATA casa de familia, Talcahuano 2o.

ALQUILER DE HABITACIONES

ALQUILASE PIEZA AMUEBLADA para hombre solo, 22 $, referencias, Paraguay 1347.

ALQUILASE PIEZA AMUEBLADA, A 1 ó 2 hombres o matrimonio, Paraguay 1979. v5

ALQUILASE LINDA SALA BARATA, sola o con chicos; Arenales 1339, departamento 4. v5

ALQUILASE BONITA SALA Y COMEdor, sin muebles, con o sin pensión, casa de familia, Viamonte 843, 2o. piso. v5

ALQUILASE RICO DORMITORIO Y comedor, recién amueblados, matrimonio o señora sola, único inquilino; Junín 150. v6

ALQUILASE SALA, ANTESALA, COMEdor y pieza con muebles, juntas o separadas, barato, 1 piecita en 17, Charcas 1679. v3

ALQUILASE LINDA PIEZA A UNO O dos caballeros decentes, casa de corta familia, Sarmiento 1165, dep. 4., primer piso, izquierda.

ALQUILASE HERMOSA HABITACION amueblada para 2 caballeros, 40 $, Pasaje Piedad 16, 1er. piso; B. Mitre 1339. v6

ALQUILASE PIEZA A HOMBRES, MAtrimonio o mayores, baño, luz, hermosa terraza y lavadero, Bolívar 766, no hay papel. v6

ALQUILASE PIEZA GRANDE CON ventana, con o sin muebles, a matrimonio o persona sola; Corrientes 3445, departamento 5.

ALQUILASE EN CASA DE FAMILIA, hermosa pieza para matrimonio sin familia y una sala con 2 balcones a la calle, Piedras 320.

ALQUILASE ESPLENDIDA PIEZA bien amueblada a caballero serio, casa, confort de familia, Junín 851, piso 1o. izquierda. v7

ALQUILASE PIEZA EN CASA DE FAmilia para matrimonio decente, con luz eléctrica y todas comodidades; Suipacha 783. v8

ALQUILASE LINDA SALITA, CON balcón y luz eléctrica, sin muebles a persona respetable, único inquilino, San Juan 1855, altos.

A MATRIMONIO O CABALLERO DIStinguido alquilo sala con pensión, casa confort moderno, familia belga; Sarmiento 1840. v5

COMEDOR GRANDE ALQUILO, CABRERA 3152, U. T. 5542, Juncal. v6

CASTELLI 50 ALQUILO PIEZA A MAtrimonio o mayores. v6

COMEDOR ALQUILO, SANTA FE 1188. v5

Compañero DE PIEZA SE OFRECE, Venezuela 438, altos, de 7 a 9 a. m.

Compañera DE PIEZA NECESITO, ALSINA 1450.

COMEDOR CON COMODIDADES, SE alquila, Sadi Carnot 43. v7

COMEDOR Y PIECITA ALQUILO, UNIco inquilino, Medrano 663. v6

COMEDOR Y PIEZA GRANDES, JUNTOS, 55 $, alquilo a matrimonio, Solís 713.

DOS PIEZAS SE ALQUILAN, ZAPIOLA 740, a 2 cuadras est. Colegiales. v6

DOS HERMOSAS PIEZAS ALQUILO, Cuenca 91, Flores, único inquilino. v5

DOS GRANDES PIEZAS, COCINA Y COmodidades, se alquila por 35 $; Bolívar 2107.

EN 18 $ SE ALQUILA PIEZA A SEñoras, no hay papel; Yapeyú 578. v8

EN CASA DE FAMILIA SIN niños, alquílase pieza con pensión, Laprida 1265. v5

EN CASA PARTICULAR ALQUILASE sala reglamento amueblada, muebles nuevos, baño, teléfono, Arenales 894. v11

EN FAMILIA ALQUILO SALA CON balcón, con o sin muebles y pensión, Viamonte 843, 1er. piso. v5

EN 35 $ ALQUILANSE DOS PIEZAS Y comodidad, único inquilino, Yatay 481, tranvías 12, 86 y 27.

EN FAMILIA SE ALQUILA PIEZA CON muebles, a matrimonio o persona sola; Paraguay 1009, 2o. piso, derecha; hay ascensor. v6

EN CASA DE MATRIMONIO, 1er. PISO se alquila muy barato, comedor, 2 piezas y salita, con balcón, con luz eléctrica San Juan 3451. v6

FAMILIA RESPETABLE ALQUILA PIEza o sala amueblada, con pensión, Rio Bamba 356. v6

FAMILIA RESPETABLE ALQUILA PIEza a la calle para caballero solo; Sarmiento 1612.

FAMILIA DISTINGUIDA, ALQUILA A señor solo linda pieza amueblada, casa moderna, teléfono, Suipacha 762, 1er. piso.

FAMILIA CORTA Y DISTINGUIDA alquila sala amueblada, 50 $, Sáenz Peña 145.

HERMOSA PIEZA ALQUILO, UNO O dos hombres solos; San Carlos 3754.

HABITACION AMUEBLADA CON pensión $ 65, Venezuela 881.

HERMOSA SALA CON BALCON ALQUIlo a matrimonio o caballeros, casa tranquila, Chacabuco 322, 2o. piso.

LINDA PIEZA AMUEBLADA, POR 25 $, a caballeros o matrimonio, Chile 414.

LINDA SALA Y SALITA CON BALCON, alquílanse, México 627.

LINDA PIEZA 20 $, LUZ ELECTRICA, alquilo, Moreno 2678, casa familia. v7

LIBERTAD 280 SE ALQUILA UNA pieza amueblada, luz elec., baño, teléf. pesos 25.

PIEZAS SE ALQUILAN A PERSONAS mayores, Andes 653.

PIEZAS SE ALQUILAN A PERSONAS mayores, Gaona 1037.

PIEZA ALQUILASE CON LUZ ELECTRIca 35 $, comodidades, Reconquista 406.

PIEZA A HOMBRE SOLO, UNICO INquilino; Martín García 522.

PIEZA AMUEBLADA, ALQUILO A PREcio módico; Cangallo 2429. v6

PIEZAS DE 10 A 25 $ SE ALQUILAN, Charcas 973.

PIEZAS, CANGALLO 1680, UNA O DOS se alquilan, hombres o matrimonio.

PIEZA LINDA SE ALQUILA EN $ 20, Tucumán 1040.

PIEZAS SE ALQUILAN, CERRITO 555. v6

PIEZA SE ALQUILA MITAD A compañero 12,50 con cama, Ayacucho 67.

PIEZA PARA HOMBRE SOLO, SE ALquila, México 2832, con luz eléctrica. v5

PIEZA AMUEBLADA SE ALQUILA A señor solo; Montevideo 981. v6

PIEZA SE ALQUILA PARA señor solo; Sarmiento 2720. v5

PIEZA SE ALQUILA EN 15 $, ENCARgada, Carlos Calvo 1780. v5

PIEZA ALQUILO 22 $, A PERSONA mayor, único inquilino, Humberto 1 1579. v6

PIEZA VENTILADA CON VENTANA, A personas mayores, $ 30; Sáenz Peña 11… v5

PIEZA COMODA, PARA MATRIMONIO, alquílase, México 1122; hay 3 inquilinos. v6

PIEZA A HOMBRE SOLO, VENTANA a la calle, entrada independiente se alquila 18 $, Moreno 2099. v5

PIEZA GRANDE, BUENA, 16 $, ANGAco 147, cerca San Juan y Mármol, otra 16. v6

PIEZA AMUEBLADA SE ALQUILA A hombres solos; Montevideo 1019, departamento 8.

PARA CONSULTORIO MEDICO ALQUIlase pieza, casa dentista; Rivadavia … v7

PIEZA PARA MATRIMONIO Y PIEZA para hombres solos, alquílanse, Carlos Calvo 1718.

PIEZA BIEN AMUEBLADA alquílase barato, casa de familia, Bdo. de Irigoyen 1237.

PIEZA GRANDE PARA HOMBRES solos o personas mayores, sin cocina, 30 $; Pellegrini 1139.

PIEZA SE ALQUILA PARA HOMBRE o señora sola con o sin muebles, Jujuy 1270.

PIEZA LINDA RICAMENTE AMUEBLAda, alquilo 35 $, hombre solo, Venezuela 1… v6

PIEZA CON TRES VENTANAS, BIEN amueblada, se alquila, con desayuno, caballero distinguido; Independencia 355, 3o. 6o., ascensor. v6

SE ALQUILA UNA PIEZA AMUEBLAda, Viamonte 2342. v5

SE ALQUILA PIEZA CON MUEBLES Y pensión, Rodríguez Peña 406. v5

SE ALQUILA UNA SALITA, ESTADOS Unidos 859. v5

SE ALQUILA PIEZA, O'Brien 366, Constitución. v5

SE ALQUILA SALA GRANDE A PERSOnas serias, Pozos 186. v5

SE ALQUILA LINDA PIEZA A HOMBRE solo, en 25 $, Maipú 582. v5

SE ALQUILA PIEZA A MATRIMONIO solo, Sarmiento 4218. v6

SE ALQUILA LINDA PIEZA CON LUZ eléctrica, 30 $, Alsina 2963. v5

SE ALQUILA COMEDOR, TRES PIEZAS, casa familia, Salta 944. v5

SE ALQUILA PIEZA CON PENSION para 1 ó 2 personas, Chacabuco 140. v6

SE ALQUILA PARA HOMBRE SOLO, calle Cevallos 1561.

SE ALQUILAN DOS PIEZAS, LUZ eléctrica, barato, Lima 444. v6

SE ALQUILA UNA PIEZA, URIARTE …, Palermo. v6

SE ALQUILAN PIEZAS, ECUADOR 592. v7

SE ALQUILA ANTESALA CON MUCHO …, Alsina 2927, dpto. 29.

SE ALQUILA PIEZA AMUEBLADA, Cangallo 3017. v7

SE ALQUILAN 3 PIEZAS CORRIDAS, … Pasco 743.

SE ALQUILA EN CASA DE FAMILIA, … grandes, de 10 $, Frías 446.

SE ALQUILAN 2 PIEZAS, CON COMODIdades, casa familia, Rivadavia 5825. v6

ALQUILER DE HABITACIONES

SE ALQUILA PIEZA AMUEBLADA, CAsa de familia, Córdoba 658. v6

SE ALQUILA PIEZA BARATA, LUZ eléctrica, Lima 653, 1er. piso. v9

SE ALQUILAN 2 PIEZAS, CONSTITUción 1739. v6

SE ALQUILA PIEZA AMUEBLADA, Esmeralda 715.

SE ALQUILA HABITACION, CHACABUco 243, 1er. piso.

SE ALQUILA UN COMEDOR, B. MITRE 1424.

SE ALQUILA COMEDOR O ANTESALA a mayores, Moreno 2559.

SE ALQUILA COMEDOR A HOMBRE solo, o matrimonio, Alsina 1586, altos.

SE ALQUILA SALITA CON PENSION A señora o señorita, R. Falcón 3720.

SRA. VIUDA DESEA compañera DE PIEza, México 1265, pieza 6. v7

SALITA O PIEZA AMUEBLADA SE ALquila a hombre solo, Larrea 1325. v6

SE ALQUILA UN COMEDOR Y PIEZA con todas comodidades, Gallo 1441. v6

SE ALQUILAN PIEZAS A PERSONAS mayores, casa tranquila, Chacabuco 868. v6

SE ALQUILA PIEZA AMUEBLADA Y pensión a señora sola, Arenales 2322. v6

SE ALQUILA COMEDOR Y PIEZA A mayores, casa de familia, Pasco 660. v7

SE ALQUILA COMEDOR Y PIEZA A personas mayores, único inquilino, corca subterráneo, Castro Barros 230.

SE ALQUILAN COMEDOR Y PIEZA juntas, casa particular, único inquilino, Paraná 443. v6

SE ALQUILA SALA CON 3 PIEZAS juntas o separadas a personas mayores, casa de una sola planta; B. Mitre 2120. v6

SE ALQUILAN DOS HERMOSAS PIEZAS en 45 $, con luz eléctrica, a matrimonio sin hijos, Tucumán 2131. v6

SE ALQUILA ESPLENDIDO COMEDOR, sala y pieza para persona sola, casa francesa; Cerrito 1222. v5m

SE ALQUILAN HERMOSAS HABITAciones, B. Mitre 766; tratar en "La Fama". v6

SE ALQUILAN UNA O DOS PIEZAS con o sin muebles, San Martín 522, dpto. 4. v6

SE ALQUILA PIEZA AMUEBLADA A caballero o señora; Suipacha 1057, depart. 2. v5

SALA Y PIEZA CON O SIN MUEBLES, confort, pensión familia, alquílase, 1933 Charcas. v6

SE ALQUILA EN CASA DE FAMILIA italiana, una sala, piecita y cocina, Caracas 874, Flores. v6

SE ALQUILA SALA GRANDE, DIVIDIda y 2 ó 3 balcones, luz, cocina sola, casa de familia, Piedras 530. v5

SE ALQUILA PIEZA AMUEBLADA a matrimonio u hombres solos, Chacabuco 1164. v6

SE ALQUILAN DOS HERMOSAS PIEZAS muy baratas, único inquilino, no hay papel, Paraguay 3528. v6

SE ALQUILA SALITA PARA HOMBRE solo, único inquilino; Río Bamba 58, 2do. v10

SE ALQUILAN DOS PIEZAS UNA EN 25 $ y otra en 19, Arenales 1239, departamento 10.

SE ALQUILA UNA PIEZA BARATA A 1 ó 2 hombres o mayores, Rivadavia número 2064. v6

SE ALQUILA PIEZA BARATA, PARA matrimonio sin hijos, casa tranquila, Tacuarí 1483. v6

SE NECESITA compañera DE PIEZA A razón de 6 $ por mes, Carlos Pellegrini 978. v6

SE ALQUILAN PIEZAS JUNTAS O SEparadas a matrimonio u hombres solos, Humberto 1 1702.

SALAS Y PIEZAS, JUNTAS O SEPARAdas, alquilo, con o sin muebles, Cerrito 145, piso 3o. v7

SE ALQUILAN 2 PIEZAS A MATRIMOnio solo, casa lujosa, Sarmiento 971, departamento 13, hay ascensor. v7

SE ALQUILA ANTESALA AMUEBLADA, con buena pensión a caballero, Tucumán 2065. v7

SE PRECISA compañero DE PIEZA, con o sin muebles, buenas referencias; B. Mitre 1115.

SE ALQUILA PIEZA AMUEBLADA, CON balcón a la calle, baño, calefacción, luz eléctrica, Corrientes 2294. v5

SE ALQUILA SALITA CON ENTRADA independiente, con o sin pensión, Venezuela 670, 2er. piso, letra C, ascensor. v6

SE ALQUILA UNA PIEZA GRANDE, con o sin muebles, vista a la calle, casa de familia, con o sin pensión, Cerrito 110, 2o. izq. v5

SE ALQUILA A señor SERIO 1 O 2 PIEzas amuebladas, confort, baño particular, calefacción con o sin pensión, casa particular, Libertad 1132. v5

SALA BIEN AMUEBLADA SE ALQUILA a caballero, en casa de corta familia francesa, de perfecta educación, San José 576.

SE ALQUILA UNA PIEZA CON MUEbles o sin ellos, a dos caballeros decentes en casa de familia respetable, no hay papel, Constitución 1521. v7

SE ALQUILA UNA PIEZA AMUEBLADA para hombre solo, tiene ventana, luz eléctrica; Córdoba 1435, piso 4o., hay ascensor. v6

SALA CON BALCON, ELEGANTEMENte amueblada, con buena pensión, a matrimonio serio o caballero distinguido, tranquilidad y todo confort; Cangallo 2606, 1o. v8

SE ALQUILA COMEDOR, DORMITORIO cuarto de baño, cocina y fondo con instalación eléctrica, Guayquiraró 637, 1/2 cuadra del Parque Centenario, precio módico. v6

TRES PIEZAS JUNTAS O SEPARADAS se alquilan, Maipú 542. v7

INSTRUCCION PUBLICA

ARCHIVISTAS! AHORA ES LA EPOCA de la preparación, Belgrano 1381. v5

A 9.50 MAQ. ESCRIBIR, TODO SISTEma y taquigrafía, Maipú 462. v8

A $ 6 MENSUALES, ESCRIBIR A MAquina, ambos sexos, Corrientes 2151. v15

ALGEBRA, ARITMETICA, GEOMETRIA, prof. F. Bernardo; Victoria 848. v6

ARIT. TENED., MAQ., ETC., 10 $, EXPIde diploma, San Juan 1566, Academia.

A OBREROS: LEER, ESCRIBIR y cuentas, enseñamos rápido San Juan 1566.

AMBOS SEXOS, ESCRIBIR A MAQUINA, 5 $ mes, San Juan 1566, Academia.

A 5 $ DIBUJOS, PLANOS, CLOACAS, firmas, presupuestos, etc., Tacuarí 1029. v12

ALEMAN, INGLES, FRANCES, ESPAñol, precio módico; Sgo. del Estero 625. v6

A LEER, ESCRIBIR, CUENTAS Y MAquina, ambos sexos, 10 $ mes, Belgrano 1381. v5

ACADEMIA BENTURAS, INGRESOS Y los 5 años Nacional, Naval, Militar; Corrientes 1792. v12

A 10 $ AL MES enseño TENEDURIA A oro y papel, práctica en poco tiempo, México 2932, clases día y noche. v8

ALUMNOS DE 4o. GRADO, CATEDRAtico Nacional, ingreso y primer año, Malabia 1645. v7

AL NACIONAL, NAVAL, Y MILITAR, prepara prof. Aguilar, Vicente López 1661. v12m

A 5 $ LEER, ESCRIBIR, CUENTAS, día y noche, "Academia Moreno"; Belgrano 2888. v8

A 5 $ ORTOGRAFIA, CALIGRAFIA, aritmética, "Academia Moreno"; Belgrano 2888. v8

A 3 $ MAQUINAS ESCRIBIR TODO sistema, "Academia Moreno"; Belgrano 2888. v3

ASPIRANTES A TENEDORES DE LIbros, cajeros y empleados en general, contador público prepara; Bolívar 624. v7

ACADEMIA ARGENTINA DE CORTE Y confección de moldes. Enseñanza rápida por método sencillo; Humberto 1 2941. v9

ALGEBRA, GEOMETRIA, TRIGONOMEtría, matemáticas de la Facultad, Profesor Rapallo, Boulogne Sur Mer 523, 1o. derecha. v5

ACADEMIA "LUIS PALANCO", MALAbia 1645.—Los 6 G. de la primaria, secundaria y especial. Recibe pupilos, precios módicos. v5

ACADEMIA COMERCIAL "MERCURIO", México 2832, prepara en poco tiempo a tenedores de libros a $ 10 al mes. Director, C. Pagano. Cursos diurnos y nocturnos. v8

A 4 $ MAQUINA DE ESCRIBIR. 10 $ teneduría libros, taquigrafía, aritmética, ortografía, idiomas. Aprenderán rápido; Corrientes 1063. v8

ACADEMIA INTEGRAL A 10 $, CORTE y confección, enseñanza rápida y completa; otorga diploma; B. de Irigoyen 1577, antes Brasil 1230. v6

ARITMETICA, ALGEBRA, GEOMETRIA, trigonometría, química, física, prepárense con profesor competente y conocido, éxito seguro, Medrano 916. v26m

AGRONOMIA, VETERINARIA, BACHIllerato, Naval y Militar, preparación especial por el prof. de matemáticas J. Claramunt, Sarmiento 1881. v7m

AÑOS E INGRESO AL NACIONAL, COmercial, Industrial, Escuela Normal y de Parteras, y tenedores de libros, preparo, A. Cardoso, San Carlos 3949. v6

ACADEMIA NACIONAL, FUNDADA EN 1904. Por 10 $ materias: teneduría, arit, ortog., calig. y máquina, Taquigrafía, y telegrafía. Se da diploma; Uruguay 276. v6

ASPIRANTES CONSTRUCTORES DE obras y cloacas preparo rápido y seguro, clases nocturnas; Agüero 1032, casi Córdoba. v9

ACADEMIA NACIONAL, BUENOS AIRES, Callao 384. Preparación ingreso y años del Nacional, Comercial e Industrial, dando dos años en uno. v6

INSTRUCCION PUBLICA

ATENCION—CASTELLANO, LECCIONES a domicilio, ex profesor colegio "Sadi Carnot", correo; Vieytes 1887. v5

A 4 $ enseño IDIOMAS, LEER, ARITmética, caligrafía, ortografía, taquigrafía, máquina, curso rápido, Bmé. Mitre 1035.

A 4 $ MES, enseño PIANO, VIOLIN, mandolín, pintura, para carrera y aficionados, Bmé. Mitre 1036. v5

AMBOS SEXOS, enseño ARITM. CONT. teneduría, cal., ortog., máq., idiomas, etc. $ 10 mes. Expido diploma. Alberti núm. 1110. v7

ACADEMIA NACIONAL BUENOS AIRES, Callao 384. Preparación ingreso y años del Nacional, Comercial e Industrial, dando dos años en uno. v6

A 10 $ CONTADOR PUBLICO, PREPAra en 3 meses, tenedores de libros, los honorarios se abonan al obtener el título; W. Villafañe 1675, casi esq. M. de Oca. v12

ACADEMIA BERLITZ, CALLAO 344, única verdadera en Buenos Aires, francés, inglés, alemán, italiano, castellano, latín, clases generales y lecciones particulares. v6

AL AUTOR ISAAC HELLER, RIVADAvia 3412. Pedir el nuevo Tratado de Contabilidad y Teneduría de Libros, "Sistema Heller", más elogiado y recomendado. Precio $ 5. v6

A LA OFICINA DE COMERCIO, BELgrano 1358. Prepara contadores, tenedores de libros, empleados de Banco, etc. Otorga diploma en 3 meses. Clases día y noche. v3

ACADEMIA DE señoritas, FUNDADA EN 1904. Por 10 $, teneduría, arit, ortog., calig. y máquina; taquigrafía, telegrafía, labores, corte, confección, dibujo y pintura. Se da diploma; Uruguay 276. v5m

AL INSTITUTO "HELLER", RIVADAvia 3412. Cursos especiales, diurnos y nocturnos. Tenedores de libros 1 a 3 meses. Empleados y cajeras 2. Reforma peor letra 1 mes. Pedir folletos, Rivadavia 3412, única dirección. v6

ACADEMIA BERLITZ, AVENIDA DE Mayo 847. Es la única verdadera en B. Aires. (Para comprobarlo pidan ver la autorización del profesor Berlitz), inglés, francés, alemán, etc. Pidan la nueva tarifa. (No existe sucursal en B. Aires).

ACADEMIA MERCANTIL GIANNETTI, fundada en 1881. Preparación sólida y esmerada de tenedores de libros, dep. de comercio, cajeras, etc., contabilidad en general, correspondencia, dactilografía, aritmética, etc. Clases día y noche, Perú 359.

AL INSTITUTO FORRERA. Corte y confección, labores, sombreros, corsés, contabilidad, idiomas, música, dibujo, pintura, etc. Se admiten internas, medio internas y externas. Pidan programas; se remiten gratis, Charcas 1105 esq. Cerrito. v7

A LOS JOVENES O señoritas: HASTA el 10 queda abierta la inscripción al curso regular de contadores, peritos, calculadores y tenedores de libros, en el Instituto Nacional de Comercio, Solís 1509, esquina Pavón. Director: A Corbiero, contador público. Programas gratis. v10

ACADEMIA INTERNACIONAL DE COmercio, preparación sólida y en poco tiempo de tenedores de libros, a 10 $ mensuales, contadores, peritos, años del nacional, ingreso a la facultad de agronomía, matemáticas, idiomas y máquinas. Hay clase especial para señoritas, Corrientes 3569. v7

AL INSTITUTO MANDRINI, PARA señoras y señoritas, Santa Fe 2130, corte, confección, labores, corsets, sombreros, flores, pintura, dibujo, música, idiomas, taquigrafía, escritura a máquina, enseñanza primaria y superior. En tres meses se puede obtener título de profesora de corte. Se admiten internas y externas. Pidan programas. v13

ACADEMIA MERCANTIL, RIVADAVIA 1697, plaza Congreso. Preparación rápida, práctica e individual (día y noche) de contadores, balanceadores, tenedores de libros, empleados Banco, etc., caligrafía, cálculos mercantiles y dactilografía. Otorga diplomas. Antes de elegir academia pidan informes por carta o personalmente al director. Recibe pupilos. v8

ACADEMIA "MITRE", CATAMARCA 682 y 684. Nacional y Comercial dos años en uno. Exito garantido para ingresos Militar y Naval. Latín, inglés, francés e italiano por profesores diplomados. Preparación particular de asignaturas y en curso. Los padres deben consultarnos y visitar nuestros amplios locales. Honorarios módicos. v6

ASPIRANTES A CONTADORES y tenedores de libros. En la Academia Mercantil "Fossa" incorporada a la Escuela Superior de Comercio de la Nación, continúa abierta la inscripción. Honorarios 10 $ mensuales. Se envían programas gratis a quienes lo soliciten. Se dictan lecciones por correspondencia, Rivadavia 1367, U. T. 39 Libertad. v5

ASPIRANTES AL TITULO DE CONTAdor y tenedor de libros, que quieran prepararse para rendir examen en poco tiempo, diríjanse a L. Caraballo, contador y balanceador público. Nótese que bajo mi dirección han cursado sus estudios con éxito 114 contadores y balanceadores y que mis lecciones datan del año 1900, hasta la fecha, Cevallos 537. Programas gratis.

ACADEMIA "CAMPOS" MILITAR Y NAVAL. Organizada militarmente, Dr. Victorino Campos. Ingreso y primer año al Militar y Naval, sin años Nacional. Profesorado, oficiales ejército y marina. Exámenes últimos, aprobaron 105 alumnos de esta academia. Primeras becas: Bahler, Mercante, Basso y ordenes. Pupilos y externos; Arenales 1140. v5

AL INSTITUTO SUPERIOR "AQUILANO" Viamonte 1560, U. T. 5790, Libertad. (Incorporado para todos los años de la E. S. de Comercio de la Nación y autorizado por el S. G. Nacional para expedir títulos). Director, José R. Aquilano, contador público nacional. Clases diurnas y nocturnas. Años del Comercial y Nacional, Naval y Militar. Contadores, balanceadores e idóneos tenedores de libros. Se admiten pupilos y externos. v5

ACADEMIA SUPERIOR DE COMERCIO "Heller". Central: Corrientes 3735, Oeste; Rivadavia 6838, Sur: Montes de Oca 645. Belgrano: Cabildo 2269. Mayo 5 se inaugurarán cursos diurnos y nocturnos para contadores, tenedores de libros, cajeras, empleados (abreviados 1 a 3 meses), aritmética, teneduría, caligrafía, ortografía, taquigrafía, telegrafía, inglés, francés, 10 $. Máquina 5 $. Director: A. Heller, contador público nacional y autor del tratado "Método Heller"; contiene 30 modelos contabilidades prácticas. 501 páginas, 6 $. En venta en estas academias y principales librerías.

A 10 $ MENSUALES, EN LA "ACADEmia Mercantil Pagano", incorporada para todos los cursos a la E. S. de Comercio de la Nación. Se dictan lecciones diarias de teneduría de libros a oro y papel, aritmética, álgebra, inglés, francés, castellano, caligrafía, etc. Nótese: que esta Academia es la única que ha llegado a expedir a sus alumnos títulos de "Perito Mercantil" y "Contador Público Nacional". Clases diurnas y nocturnas. Se reciben pupilos, programas gratis. Director: Salvador V. Pagano, contador público nacional y autor del "Tratado Teórico-Práctico de Contabilidad y Teneduría de Libros", más completo de los publicados hasta la fecha, Uruguay 228, U. T. 543, Libertad. v6

AL INSTITUTO SUPERIOR DE ENSEñanza para señoras y señoritas, dirigido por Mme. Elisa de Pollak, diplomada en París y Viena.

Precio de las asignaturas:

Corte y confección . . .	$ 15
Labores en general . . .	" 10
Dibujo y pintura . . .	" 10
Música y canto . . .	" 10
Idiomas o taquigrafía . . .	" 10

La enseñanza en corte y confección de Mme. Pollak, es reconocida por la más rápida y superior de todos los métodos conocidos hasta la fecha. Se dan clases especiales y prepáranse señoras y señoritas para obtener el título de profesoras en 20 días. Se admiten internas y externas. Pidan programas gratis, Santa Fe 1682. v23m

ACADEMIA "LUIS PASTOR" NAVAL Y MILITAR

Director: Francisco Suárez de Deza, ingeniero civil y catedrático nacional de ciencias matemáticas y físicas, Azcuénaga 1051. Preparación sólida para ingreso a la Escuela Naval y Colegio Militar. Unica en la República que sólo prepara para ambas carreras en un curso, sin necesidad de tener aprobado ningún año del Nacional. Exito creciente e indiscutible de esta Academia en 35 años de funcionamiento, lo prueba el estar formada la E. Naval y C. Militar, por alumnos de la misma. En los dos últimos concursos de la Escuela Naval ingresaron de esta Academia 51 alumnos, siendo las 4 primeras becas, Juvenal Bono, Julián Olaiia, Carlos Langevin y Roberto Navarro. Al Colegio Militar ingresaron de esta Academia 174 alumnos, siendo los 7 primeros, Juan Turner, Roberto Villamonte, Aristóbulo Mittelbach, Rafael Losa, José Fernández, Ghunter Kuttning y José Vázquez. Los nombres de los demás alumnos constan en LA PRENSA de la primera quincena de Marzo. Referencias Ministerios de Guerra, Marina, E. Naval y Militar. Admite pupilos, medio pupilos y externos. v6mayo

AL INSTITUTO FEMINA, CALLAO 606, esquina Tucumán. Internas, medio internas y externas. Diploma de este acreditado establecimiento o título oficial. Clases diurnas y nocturnas.

Subvencionado

por el Superior Gobierno de la Nación. Incorporado al Normal próximamente. Abierta la inscripción para el curso Normal y departamento de aplicación (1o. a 6o. grado). Cursos especiales, dibujo y pintura, inglés, francés, castellano, italiano, piano, violín, mandolín, guitarra, solfeo y teoría, canto y declamación, corte y confección de vestidos, lencería, estilo sastre y corsés. Labores en encajes Venecia, bolillo, aguja, bordados artísticos, relieve, sobrepuesto, seda, imitación pintura, natural, crochet seda, hilo, lana, metálicos: macramé, Irlanda, inglés, Bruselas, Renacimiento, deshilados. Pirograbado en cuero y metal, pintura a pluma, repujado en plata, oro, estaño bronce, cuero, etc. y cualquier fantasía decorativa. Comercial: teneduría de libros a oro y papel, cajeras, vendedoras, secretaria privada y comercial, caligrafía, etc. Dactilografía, taquigrafía, literatura, castellano, dicción y lit. francesa e inglesa. Al terminar se otorgan diplomas, previo examen público. En pintura, música y labores hay un curso recreativo, que no está sujeto a examen. Organizamos concursos, repartimos valiosos premios y medallas de oro costosas. Solicite prospectos.

INSTRUCCION PUBLICA

AL INSTITUTO MODELO DE ENSEñanza Secundaria, Cangallo 1728, U. T. 1077, Libertad, funcionan día y noche, clases para los años del Nacional y Comercial. Cursos para contadores, tenedores de libros, balanceadores, independientes para señoritas. Clases para ingreso al Nacional, Comercial, Industrial, Naval y Militar, a 16 pesos mensuales, admitiendo alumnos de cualquier grado. Inmejorables comodidades para internos. Pidan reglamento.

BACHILLERATO: CENTRO DE PROFEsores, Belgrano 1368. Ingreso y años del C. Nacional. Todas las materias y programas, 8 a 11 a. m. v9

BACHILLERATO DE COLEGIO NACIOnal, título perfecto en 2 años, los honorarios se abonarán después de ingresar a la facultad, admito pupilos. Belgrano 1581. v7

BACHILLERATO—DOS y MAS años EN uno. Profesores especiales para cada materia. Pídase lista de bachilleres egresados. Laboratorio experimental. Clases para señoritas. Cursos diurnos y nocturnos. Academia Sudamericana, Río Bamba 242. v6

CALIGRAFIA, CANGALLO 3252, MARgarit (antes B. Mitre 1119). v7

COLEGIO IDEAL PARA PUPILOS, 25 Y 40 $, Ganduglia; Rivadavia 5300.

CONSERVATORIO NACIONAL PREMIAdo en Gante, se dan 30 becas de piano y solfeo gratis, Rivadavia 2467, de 4 a 7. v7

CONSTRUCTORES DE OBRAS Y CLOAcas, preparación segura, Rivadavia número 6436. v7

COLEGIO "BUENOS AIRES" CAMARGO 860, pupilos a precios sumamente reducidos. v15mayo

COLEGIO "Gral. MITRE", SE TRASLAdó a los espléndidos locales Catamarca 682 y 684. Pupilos a precios módicos. v8

CALIGRAFIA, ORTOGRAFIA, UNICAS materias que dicta Margarit, Cangallo 1352. v7

CALIGRAFIA, ORTOGRAFIA, redacción, reforma completa, ambos sexos, Belgrano 1381. v5

CALIGRAFO MARGARIT, CANGALLO 1352, reforma breve la peor letra, comprobándolo certificados de ex alumnos a disposición. v7

CONSTRUCTORES OBRAS, CLOACAS, exámenes en Julio, sólida preparación, ingreso garantido. Prepara ingeniero, Boulogne Sur Mer 532, 1o. dcha. v6

CALIGRAFIA, ORTOGRAFIA, CUENTAS ambos sexos, día y noche. Preparación completa, Profesor calígrafo, Boulogne Sur Mer 522, 1o. dcha.

CALIGRAFIA, REFORMA DE LETRA, según aptitudes. Enseñanza por métodos, reglas y principios de toda clase de letras, pidan muestras, Cuéllar, Moreno 564. v13

COLEGIO SARMIENTO, ELEMENTAL, Militar y años Nac. Pupilos medio, ext. Solicite ver el álbum con las numerosas firmas de padres agradecidos, San Juan 1566. v9m

COLEGIO INST. MARIANO MORENO, Bella Vista 224, Flores. Escuela ideal al aire libre, hermosos jardines, pupilos a precios muy reducidos y desde 5 años, atendidos por la esposa del director. v6

COLEGIO ALVEAR, BELGRANO 1448, director P. Domínguez Rivarola, incorporado a todos los años del Nacional. Enseñanza primaria: Ingreso al Nacional, bachillerato abreviado: dos años en uno. Preparación Naval, Militar, Comercial e Industrial. Admítense pupilos desde 7 años. v7

COLEGIO GANDUGLIA, 25 y 40 $, PUpilos, Incorp. 1903. Premiado medalla oro, exp. ciencias 1914. 2.500 m. jardín para recreo. Paseo interno teatro biógrafo (funciona los jueves), panadería, lavadero, etc., 2 grados al año, comida por lista. Dos teléfonos, Rivadavia al 5300. v5

COLEGIO RIVADAVIA: Rivadavia 3354. Fundado en 1888. Enseñanza primaria, elemental, los años del Nacional y Comercial, pudiendo dar dos años en uno, ingreso al Nacional y Militar. Amplio e higiénico edificio para pupilos que admite desde 40 pesos. v8

COLEGIO SADI CARNOT, INCORPORAdo a los 5 años del Colegio Nacional. Fundado en 1886. Piedras 1019, U. T. 93, (Buen Orden). Enseñanza primaria, secundaria y comercial. Preparación al ingreso a todos los colegios y escuelas oficiales de la Nación. Grandes comodidades para pupilos. Honorarios módicos. El 10 de Marzo se abrieron los cursos. v15

CONSERVATORIO FONTOVA, EL MAS importante de la República. Pensionado por el H. Gobierno de la Nación. Premiado en Gante (Bélgica). Enseñanza musical moderna. Preparación rápida y especial para rendir examen en el Consejo Nacional de Educación. Horarios de día y noche. Prospectos gratis a quienes lo soliciten. Las clases funcionan todo el año, Callao 511, Buenos Aires. v23m

DIBUJO, PINTURA, ARQUITECTURA, clase día y noche, San Juan 2140. v1m

DIBUJO Y PINTURA EN GENERAL, para ambos sexos, día y noche, por profesor diplomado del Superior G. N., Perú 1185. v8

ESCUELA DE BAILE, SOCIALES Y nacionales, V. Darago; Cangallo núm. 1843. v13

ESCUELA DE BAILE DE SALON y nacionales, Enrique Holst, Cangallo 1570. v8

ESCUELA DE BAILES MODERNOS Y nacionales, director Mastrangelo: Corrientes 2123. v6m

ESCRITURA A MAQUINA, PRIMER MES $ 5, siguientes $ 2.50, Escuela de Dactilografía Underwood, Sarmiento 478. v6

ELECTROTECNICA Y MATEMATICAS de la facultad, por profesor universitario, Juramento 3000, Belgrano. v7

ESCUELA DE BAILES NACIONALES del único profesor argentino, diplomado y fundador de la escuela, J. C. Herrera, B. Mitre 1282, U. T. 5630, Libertad. v6Mayo

ESCUELA DE BAILES MODERNOS, CAllao 792, y abierto una clase mixta que enseña cualquier baile de moda, progreso rápido y correcto, que continuarán a la par de las danzas de salón e infantiles, éstas para el desarrollo físico, clase día y noche.

FRANCES A DOMICILIO, ALLIANCE Y conversación, 5 $ mes, Acoyte 1417. v14

FRANCES—10 $ MES, CONVERSACION y gramática, Mr. Chabal, Viamonte 1469, depto 2. v6

FRANCES E INGLES, CONVERSACION y gramática, también a domicilio, Prof. J. Kerteux (cated. nacional); Libertad 1249. v7

FRANCES, PROFESOR, PARISIENSE, da lecciones a domicilio, método Berlitz y gramatical, conversación graduada, pronunciación perfecta, precio módico; Alberto; Charcas 2020, dep. 26. v3

GUITARRA enseña PROF. MARIO RODríguez Arenas, Billinghurst 146. v15

GUITARRA, PROF. DIPLOMADO POR eminencia europea, lecciones; Bogotá 2960, Flores. v9

GUITARRA Y BANDURRIA, PROFEsor español, autor de reputado método; Venezuela 1606. v6m

GUITARRA, LECCIONES POR PROFEsor, J. Pastor, Sáenz Peña 160, 4o. piso derecha. v5

INGLES enseño CONVERSACION, EN 3 A 4 meses, 10 $ mes, Victoria 777. v12m

INGLES Y FRANCES APRENDERAN rápidamente en Corrientes 2161. v15

INGLES—$ 10 MES, EXAMENES, ESPEcialista, Mr. Hopkins, Viamonte 1469, dep. 2. v6

INGLES, FRANCES, español, ITALIAno, lecciones a domicilio; Cangallo 1748. v6m

INGRESOS: PARTERAS, COLEGIOS NAcionales, comerciales, etc., "Academia Moreno": Belgrano 2888. v8

INGLES, español, enseño CORRECTAmente, corto tiempo, precios módicos, casa y domicilio, Sta. J. D., Bolívar 696. v7

INGLES, FRANCES, enseño, MILITARES, navales, estudiantes y particulares, prec. econ., colegios y niños; prof. Welbred, México 457.

INGLES, FRANC., ESP., AL., IT., METOdo rápido y práctico. También a domicilio, Precios reducidos, Prof. Wittmer C. Pellegrini 317. v30junio

INGLES, FRANCES, PROF. DE NACIOnalidad del idioma que enseñan, métodos prácticos 10 $, "Academia Moreno"; Belgrano 2888. v8

LECCIONES PARTICULARES, AVENIda Mayo 1120, y a domicilio. v8

LEER, ESCRIBIR, CUENTAS, DIA Y noche, 5 $, Academia Moreno, Belgrano 2888. v8

LECCIONES PARTICULARES, años DEL Nacional, bachillerato, por profesor universitario, Juramento 3000, Belgrano. v7

LIBROS, TEXTOS de COLEGIO, FACULtad y útiles para escolares, hay en venta un espléndido surtido de ocasión en la gran quemazón Bolívar 591 y Alsina 633.—J. M. Perfumo, La casa canjea libros usados. v5m

LECCIONES DE TENEDURIA DE LIbros a oro y papel, estudio completo en poco tiempo de las contabilidades comercial, industrial, bancaria, etc., aritmética razonada, toda clase de cálculos mercantiles, caligrafía, reforma de letra, ortografía, correspondencia comercial, por un profesor competente, en la academia y a domicilio, 10 $ mes, dirigirse por carta o personalmente, a J. Alberti, Juncal 2579.

LA DIRECTORA DEL INSTITUTO URUguayo, invita a las personas que quieran visitar las exposiciones que estarán abiertas durante 8 días, de los trabajos y labores presentados por las alumnas que han rendido examen y han salido aprobadas, que son las siguientes: María J. Garda, Angela F. Echenagucía, Dolores Lema, Isabel Durante, María E. Migñaco, Rosa G. de Gissarra, Emma Magliano, Angélica Bracco, María T. M. de Ferrarás.—La directora, Margarita R. de Ottati, Boedo 1125.

MAQUINAS ESCRIBIR TODO SISTEMA, 3 $, Academia Moreno, Belgrano 2888. v8

MANICURO, PEDICURO, MASAJES Y baños faciales, enseñanza rápida, Academia Suipacha 424. v13

PROFESORA DA LECCIONES DE francés, inglés, alemán y español, 10 $, a domicilio; Av. de Mayo 733, 2o. p. v6m

PROFESORA DE PIANO Y SOLFEO, diplomada, presenta a examen; México 1524. v1m.

INSTRUCCION PUBLICA

PROFESOR DIBUJO, PINTURA A DOmicilio, por carta Alvarez 2848. v6

PROFESORA DE CORTE Y CONFECción, lecciones a domicilio, Piedras 821.

PROFESORA PIANO Y SOLFEO, SE dan lecciones $ 4; Cochabamba 1548. v6

PROFESORA DE PIANO, SOLFEO, DIP. en el Williams, Estados Unidos 1220. v9m

PROFESORA DE PIANO Y SOLFEO, diplomada en Pallemaerts, presenta a examen; Av. de Mayo 1285, 1ro., dcha. v8m

PROFESOR DIPLOMADO DE ENSEñanza secundaria, da lecciones; Fray Cayetano 878, Flores. v6

PROFESORA DIPLOMADA DE DIBUJO, pintura y piano da lecciones por 5 $ mensuales, Potosí 4108. v8

PROFESORA DA LECCIONES FRANCES castellano, italiano, instrucción primaria, J. V., Bolívar 331, 1o. izq. v13

PROFESORA DIPLOMADA, DA LECciones de dibujo y pintura; Guayaquil 418, bajos, U. T. 4370, Mitre. v6

PROFESORA DISTINGUIDA DA lecciones de francés e italiano, México núm. 686. v2

PROFESOR DELAGUARDIA, INGLES, francés, taquigrafía. Escribasele, O'Higgins 1950. v9

PROFESORA PARISIENSE 10 años AL colegio Saint Denis, París, educa niños, da lecciones conversación, escribir a Victoria 710. v5

PROFESORA CONCERTISTA DE VIOlín, diplomada con gran premio y medalla de oro, da lección; Sarandí 234, piso 3o. v6m.

PROFESOR DE FRANCES, INGLES Y castellano, se ofrece a precios módicos, va a domicilio, para más informes, tratar calle Victoria 2326, dep. 6. v13

PIANO, SOLFEO Y TEORIA. Enseñanza perfecta y breve, de flores artificiales y pintura a pluma, honorarios módicos; Yerbal 2222, Flores. v6

PROFESORA NORMAL FRANCESA ENseña a domicilio, francés, español, gratis siguiendo programa, los 3 exámenes Alliance especial en piano, solfeo, 15 $ al mes, altas referencias, Corrientes 2382. v7

PROFESOR DE CANTO Y ARTISTA llegado de Europa. Preparación para el arte lírico; lecciones desde 15 a 50 $ mensuales. Brevedad y perfección, Belgrano 2230.

PROFESOR PARISIENSE, DA LECCIOnes de francés en su casa o a domicilio, método particular, de procedimientos sencillos, y resultados breves; por carta, Profesor; Cerrito 1062. v7

PRESBITERO DIPLOMADO EN LA Escuela de música sagrada de Roma, da lecciones de órgano, armonía, canto gregoriano y solfeo, también a domicilio, Olleros 2342. v6m

PROFESORA FRANCESA "NORMAL", dispone varias horas diarias, programas elemental, 3 años Nacional, francés Alliance, conversación Berlitz combinado, escribir a Sarmiento 2311. v5

PROFESOR SOLDATENI, PIANO, ARmonía, instrumentaciones, presenta exámenes, conservatorios y cátedra Nacional, en su casa y domicilio; Moreno núm. 2097. v6

PROFESOR DE SIMONE, ESPECIALISta, único para aficionados de ambos sexos, enseña a la brevedad posible: piano, violín, guitarra, mandolín, bandurria, flauta, clarinete, bandoneón, acordeón y solfeo 6 $, los instrumentos gratis; Castro Barros 285. v8

POR 5 $ enseña PIEZAS DE BAILE EN 3 meses garantidos por método moderno, a señoras, señoritas, caballeros, niñas y niños: piano, violín, guitarra, mandolín, acordeón, bandoneón, bandurria, flauta, clarinete y solfeo, los instrumentos gratis; México 2801. v8

PIANO, SOLFEO, TEORIA, DA LECCIOnes, profesora 2 veces por semana de 1 hora cada lección. Enseñanza perfecta. Especial método y paciencia para principiantes. Desconocido método para tocar piezas en 3 meses, 10 $ mensuales, con canto 15 $; tratar sólo personalmente, Córdoba 2991. v7

TAQUIGRAFIA, APRENDERAN RAPIdamente en Corrientes 2151. v15

TAQUIGRAFIA, enseño POR CORRESpondencia, casilla correo 1051, B. Aires. v14my

TELEGRAFIA, enseñanza SOLIDA Y breve, "Academia Moreno"; Belgrano 2888. v8

TELEGRAFIA A OIDO Y CINTA, TAquigrafía, Pitman, máquina de escribir, enseñanza rápida; E. Unidos 3920. v7

TAQUIGRAFIA, TENEDURIA, ARITM., idiomas y ortog., enseño rápido; Corrientes 1063. v8

TAQUIGRAFIA CONGRESO Y COMERcio, teneduría de libros, cuentas y ortografía, idioma francés, máquina de escribir modernas, repaso materias del C Nacional, Industrial y Comercial, enseño 5 $. 10, 15 mes; Esmeralda 61. v6

TAQUIGRAFIA PITMAN (REFORMADA), es el sistema más perfecto; enseñada por su autor, profesor nacional; cursos diurnos y nocturnos y para ambos sexos, cuota 10 $, Academia Moreno, Belgrano 2888. v8

PROFESIONALES PEDIDOS

BUEN VIOLIN TANGUISTA SE NECEsita, orquesta Genaro, Corrientes 1808. v6

CONTADOR COMPETENTE PARA CASA de remates se necesita, persona formal y activa, solamente por carta, dando referencias o garantía, Y. O. Z., Azcuénaga 363.

EN CAMBIO DE LECCIONES DE INglés, se dan lecciones de piano, solfeo, teoría y en cambio de francés se dan lecciones de canto, tratar personalmente, Córdoba 2991. v7

FRANCESA PARA DAR LECCIONES DE conversación a dos niñas, se precisa, por carta a Lima 1775, piso 9.

INGLESA, QUE DE UNA HORA DIARIA de lecciones a niñas de corta edad, que aun no saben leer, se precisa; Arenales 1575. v7

MAESTRA AUTORIZADA SE NECESITA Praga 366.

MAESTRAS DE GRADOS SE NECESItan ocurrir Pedernera 145.

MANICURO, PEDICURO, MASAJES Y baños faciales, enseñanza rápida, Academia, Suipacha 424. v13

MAESTRA PARA EL CAMPO, NECESIto, conociendo piano, presentarse de 2 a 4; Tucumán 1028.

MAESTRO DE BANDA PARA ASILO, 70 pesos mensuales, casa, comida, ropa limpia; exígese 200 $ de depósito, Rivadavia 6474.

MAESTRO CAPAZ, 6o. GRADO, ENSEñanza primaria, para pueblo campo, se necesita, dirigirse personalmente a Juncal 2967, el jueves de 8 a 10 a. m. v5

SE NECESITA PROFESORA DE MANdolín para señora; tratar por carta; Olleros 2267. v7

PROFESOR DE GRIEGO SE NECESITA, por carta a N. B., Corrientes 520. v6

PROFESORA FRANCESA SE NECESITA en cambio de pieza y pensión, Sarmiento 2162.

REPERTORIO pequeño Y GRANDE ORquesta en buen estado, compro, C. Pellegrini 757, de 9 a 11 a. m.

SE NECESITA UN PIANISTA PARA biógrafo, 25 de Mayo 759, de 9 a 11.

Señoritas PIANISTA, 2o. VIOLIN Y hombre concertino, para afuera preciso, Sarandí 639. v5

SEGUNDA VIOLINISTA O FIGURANTA de orquesta, se precisa, tratar Jujuy 949, de 10 a 12.

PROFESIONALES OFRECIDOS

A PLANOS, CLOACAS, FIRMA Y TRAmites, Coronel Díaz 2144. v7

A F. M. DE SERRA PARTERA RECIbe pensionistas, consultas de 1 a 5, Brasil 827. v7

AUXILIAR DE FARMACIA PRACTICO y recomendado, se ofrece, Libres número 160. v7

CONTADOR SE OFRECE, CONTABILIdad por horas, Estados Unidos 1629.

CLOACAS BARATAS SE CONSTRUYEN, Gazcón 265. v8

CONTABILIDAD, APERTURA, REVISIOnes, peritajes, balances, consultas gratis de 11 a 12 m. Giordana, Corrientes 1254, U. T. 3164, Libertad. v6Mayo

DEPENDIENTE FARMACIA SE OFREce, Garay 2884, farmacia. v5

DIRECCION O REGENCIA DE ACADEmia de enseñanza general, se desea ocupar, propuestas a Profesor M. F., Libertad 477, 2o. piso, de 5 a 6 p. m. v5

DEPENDIENTE O SEGUNDO DE FARmacia, con certificados y recomendaciones, se ofrece sin pretensiones, ciudad o campo, por carta o personalmente, A. B., Rivadavia 4168. v6

DEPENDIENTE 2o. DE FARMACIA SE ofrece para ciudad o campo, sin pretensiones, muy buenas recomendaciones, ocurrir personalmente o por carta a M. C., Paseo Colón 470. v7

FARMACEUTICO CON TRABAJO PERsonal, capital o provincia, se ofrece, Lavalle 1535. v6

FARMACEUTICO OFRECESE, REGENcia para la provincia, Sr. Almandoz, Cabildo 232. v5

IDONEO DE FARMACIA COMPETENTE y recomendado, se ofrece, dirigirse a G. Castro, Chacabuco 917. v7

IDONEO DE FARMACIA, SE OFRECE, efectivo o relevar ciudad o campaña, buenas aptitudes, dirigirse al Sr. Pizzorno, Triunvirato 675. v6

IDONEO DE FARMACIA, ITALIANO, competente en laboratorio y mostrador, se ofrece; dirigirse a V. P.; Yerbal 2625 Flores. v8

MAESTRO DE BANDA, PROFESOR DE pistón, con certificados de competencia europeos y argentinos, se ofrece para dirigir o crear banda en ciudad o campaña. Dirigirse a Pascual Pérez, en Colonia Caroya, provincia de Córdoba. v9

NIÑA PIANISTA CON CELEBRE Y SElecto repertorio, para biógrafo se ofrece, sola o con terceto; Gorriti 3401.

ORQUESTA DE señoritas CON FLAUTA y hombres se ofrece, Tucumán núm. 2418. v5

PROFESIONALES OFRECIDOS

PARTERA AMATRIAIN, CURACIONES rápidas, pensionistas, consultas gratis; Piedras 635. v21Mayo

PARTERA HOLST, TB: DE LA MATRIZ pensionistas, consultas gratis, E. Ríos 1183. v29Mayo

PIANISTA señorita COMPETENTE PARA cinematógrafo, para ciudad o campo, se ofrece, Rodríguez Peña 279. v7m

PARTERA DELLA RAGIONE, ESPECIAlista, pensionistas, casa seria, Corrientes 1620. v7

PARTERA ESPECIALISTA, PROFESOra, recibe pensionistas, casa-quinta, Serrano 1947, Palermo. v5

PIANISTA DE GRAN FUERZA, SELECto repertorio, leer primera vista, de 12 a 3 p. m., se ofrece, Humberto 2818. v8

PARTERA MASAJISTA, PENSIONISTAS precios módicos, casa seria; Charcas 1910. v8

PARTERA MASAJISTA, PENSIONISTAS precios módicos, casa seria, Belgrano 2321. v8

PARTERA RECIBIDA, ESPECIALISTA, pensionistas desde 60 $: Tucumán 2026, sin chapas. v8

PARTERA MARTINI, PROFESORA ESpecialista, pensionistas, casa sola, Deán Funes 694. v8

PARTERA PORTA, CURACIONES EN EL acto sin dolor, hemorragias, 1 a 4, Cerrito 24. v5

PARTERA FRANCESA, EX JEFE MAternidad de París, sin chapas, Uruguay 1055. v10

PIANISTA PARA BIOGRAFO O BAILE, ciudad o campo, se ofrece; 24 de Noviembre 209, altos. v5

PROFESOR DE CONTRABAJO, PARA cualquier género, se ofrece, Rodríguez Peña 271. v6

PARTERA M. ONDARCUHU, pensionistas, precio módico, sin chapas, Larrea núm. 53. v7

PIANISTA, TANGUISTA, SE OFRECE, para tocar solo o en orquesta, A. Costa; California 1632.

PARTERA ESPECIALISTA, RECIBE pensionistas, precios módicos; Pueyrredón 1229, sin chapas. v7

PARTERA JUANA M. DE MARCHI REcibe pensionistas; U. T. 1734, Mitre, Ecuador 503. v10

PROFESORA DE FRANCES, ITALIANO y labores, referencias y certificados inmejorables, Sra. Amadori; Santa Fe 2046. v10

PARTERA: HEMORRAGIAS, TRATAmientos modernos, partos sin dolor, pensionistas, precios módicos, consultas gratis, Paraguay 2446. v10

PARTERA MALERBA, EX PROFESORA y jefa Maternidad Turín y B. Aires. Especialista. Pensionistas precio módico; Paraná 947, casa sola, sin chapas. v31

PARTERA DIPLOMADA, ESPECIALISTA en enfermedades de señoras, precios módicos; consultas de 1 a 6, S. del Estero 1137. v6m

PARTERA LEONARDI, PROFESORA diplomada Turín, Bs. Aires, ha perfec. Milán. Tratamientos modernos. Consultas Corrientes 2294. v5

PROFESOR DE MATEMATICAS, SE ofrece para casa particular, dirigirse por carta o personalmente a R. C., Carlos Pellegrini 37. v8

PIANISTA JOVEN Y ELEGANTE OFREcese para tocar en biógrafo tarde y noche 150 $, noche solo 100 $, pulsación fuertísima y variadas piezas, es profesora; tratar Córdoba 2991, esquina Laprida. v7

PROFESORA INGLESA, hablando PERfectamente el francés, tiene horas disponibles para dar lecciones o acompañar niñas, recomendaciones inmejorables, por carta; Av. de Mayo 953.

PIANISTA SERIO, COMPETENTE, BIOgrafo, ofrécese, tocaría también en reemplazo de otro pianista, algunas funciones semanales, cartas a Pianista, Rivadavia 4616, o tratar personalmente, Florida 315, 11.30 a 1 p. m. v8

Señorita TAQUIGRAFA DACTILOGRAFA con buena ortografía, se ofrece, Caseros 835.

SE OFRECE ORQUESTA COMPLETA de señoritas, violín, piano, flauta, bajo, etc, con gran repertorio, Rondeau 3051. v7

SE OFRECE UN PROFESOR DE FLAUta, para teatros y cinematógrafos y salones, contestar por carta o personalmente, a la calle Callao 1063. v6

TRADUCTOR PUBLICO NACIONAL G. de Pablo; B. Mitre 441, esc. 35.

TENEDOR DE LIBROS POR HORAS SE ofrece, C. R.; Cangallo 2618. v6

TENEDOR DE LIBROS POR HORAS se ofrece, J. B., Venezuela 769, dpto. 2. v6

TRADUCTOR PUBLICO NACIONAL, F. W. S. Tucker, 478 B. Mitre, U. T. 328, Avenida. v26m

TENEDOR DE LIBROS, 30 años, ESCRIbe 4 idiomas, muy práctico, se ofrece, sin pretensiones, A. R., R. Peña 147. v6

TENEDOR DE LIBROS SE OFRECE para llevar contabilidades por hora; Pasco 1508. v5

TENEDOR DE LIBROS POR HORA SE ofrece 30 $ mensuales, Mercurio, Cochabamba 660. v6

TENEDOR DE LIBROS, BUENA LETRA, se ofrece cualquier trabajo de escritorio, sin pretensiones, López H., Cerrito 214. v8

TENEDOR DE LIBROS DIPLOMADO Y práctico, se ofrece para ciudad o campaña, conoce frutos del país. M. M.; Dalgorri 21. v4m

TENEDOR DE LIBROS, PERSONA SEria y práctica, se ofrece por horas, precios módicos, J. Franceschi, Liniers; Gaona 250. v5

TENEDOR DE LIBROS CON BUENAS referencias disponiendo algunas horas diarias ofrécese, por carta a Constantini, Corrientes 3117. v5

TENEDOR DE LIBROS JOVEN QUE habla español, inglés, alemán, italiano, se ofrece, óptimas referencias, B. R. B. 224 poste restante Correo Central. v3

TENEDOR DE LIBROS HONORABLE, competente y con garantías, se ofrece para ciudad o campaña; a L. M., Victoria 1166. v7

TAQUIGRAFO DACTILOGRAFO, ESPAñol y francés, conoce inglés, práctico en trabajos de escritorio, ofrécese; J. R., Esmeralda 976, depto. B. v7

TENEDURIA DE LIBROS, SE RUBRIcan abren, revisan y llevan libros a precio módico, oficina dirigida por contador público nacional, Corrientes 1254, U. T. 3164, Libertad. v6m

VIOLONCELISTA CON REPERTORIO O sin él, se ofrece, Cerrito 1224. v6

VIOLIN 2o., señorita MUY PRACTICA orquesta, se ofrece; Tucumán 1611.

VIOLIN CONCERTINO CON GRAN REpertorio desea puesto fijo cinematógrafo, Suipacha 678, depto. 8. v6

OFICIOS DIVERSOS PEDIDOS

APARADOR MEDIO OFICIAL SE NECEsita; Estados Unidos 4160. v5

APRENDIZAS de SOMBREROS, SE precisan, Charcas 1611. v7

APRENDIZAS PARA CHALECOS FINOS, se precisan, Franklin 1030.

APARADOR MEDIO OFICIAL, PARA medida, se precisa, Tucumán 1086.

APRENDIZA PANTALONERA, ADELANtada, necesito, Esparza 60.

APRENDIZA DE VESTIDOS, SE NECEsita, C. Pellegrini 1441.

APARADORA OFICIALA SE NECESITA, Sáenz Peña 1335, dep. 7, altos.

APRENDIZA DE BORDADOS SE NECEsita de 11 a 12 años, Tucumán 663.

APRENDIZAS Y MEDIO OFICIALAS modistas necesito, Viel 368.

APRENDIZ SASTRE, se enseña BIEN, único, sueldo, Cangallo 2983, dep. 18.

APARADORAS DE TODAS CLASES, SE necesitan, Patricios 269.

APRENDICES JOYERO Y RELOJERO se precisan; C. Pellegrini 884.

APRENDIZAS DE CHALECOS FINOS SE necesitan, Charcas 351.

APRENDIZ SASTRE SE NECESITA, calle Pasco 774.

APARADORA OFICIALA Y MEDIO DE señora, preciso, C. Calvo 2532.

APARADOR MEDIO OFICIAL MAQUInista, se precisa; C. Calvo 1657.

APRENDIZA PANTALONERA SE precisa, San Juan 1266.

APRENDIZA DE CHALECOS FINOS Y modista, necesito; Belgrano 2681.

APRENDIZ Y MEDIO OFICIAL SASTRE necesito, Chile 1365.

APRENDIZ ADELANTADO TAPICERO, se necesita, Ayacucho 12.

APARADORES MEDIO OFICIAL MAQUInista, se precisa, Billinghurst 1180.

APRENDIZ SASTRE PRECISO, CALLE Zelaya 3023.

APRENDICES ADELANTADOS APARAdores se precisan, Viel 458.

APRENDIZ SASTRE SE NECESITA, calle Chile 1939. v5

APARADOR DE BOTAS OFICIAL SE NEcesita, José María Moreno 455. v3

APARADORA COMPETENTE, OFICIALA fino de señora, trabajo todo el año, preciso; Rocamora 4484.

APARADORAS OFICIALAS, MEDIO OFIcialas de fino, se necesitan, Alsina número 3091.

AGENTES POR CUENTA PROPIA, PAra fábrica de sellos de goma, se necesitan, Corrientes 2533.

APRENDIZAS MODISTAS SE NECESItan urgente, se enseña corte y confección, Sud América 995.

APARADORAS SE PRECISAN, PARA trabajar en su casa, traer muestra, fábrica, Venezuela 3173. v6

APARADOR MEDIO OFICIAL Y APRENdiz adelantado de fino, preciso, Malabia 1371.

APARADORAS MAQUINISTAS COMPEtentes de entrefino y aprendizas, se necesitan, México 3557. v5

APRENDIZ ELECTRICISTA PRECISO, de 8 a 9 a. m., sin pretensiones, muchacho formal, con pequeño sueldo, Laprida 1390, casi esq. Santa Fe.

OFICIOS DIVERSOS PEDIDOS

APRENDIZA ADELANTADA PANTAlonera y chalequera fino, B. Mitre 3266, dpto. 4. v5

APRENDIZA QUE SEPA COSER ALGO con pocas pretensiones precisa modista, Tucumán 283, 1ra escalera, izquierda, 2o. piso.—López.

BUENA OFICIALA BATERA SE NECEsita; Lavalle 775.

BORDADORAS EN PERLAS Y SEDAS preciso; Paraguay 665.

BORDADORAS BUENAS OFICIALAS EN oro se necesitan, Esparza 87. v6

BUEN OFICIAL MUEBLERO SABIENDO el machimbrado, se necesita, México 1757.

BORDADORA FESTONEADORA, SE necesita; México 1053.

BUENA VENDEDORA PARA LA venta de formas, se precisa. Lavalle 893. v6

BUEN CORTADOR PARA PIELES SE necesita, tratar Maipú 440. v5

BUENAS MEDIO OFICIALAS EN VEStidos y aprendiza, se precisan, Maza 1271.

BUSCAMOS EN CADA PUEBLO DE LAS provincias una persona activa como agente exclusivo para ocuparse de las suscripciones de una magnífica obra de actualidad. Negocio decente y remunerativo. Condiciones: cultura, referencias inmejorables y pequeña garantía. Escriba a casilla de correo 161.

COSTURERA SE NECESITA, HELGUERA 660.

COSTURERAS PARA VESTIDOS DE NIñas se necesitan, C. Pellegrini 342.

CHAUFFEURS: enseño EN 20 DIAS, manejo, teoría; Victoria 3319.

CARPINTERO COMPETENTE EN AUtomóviles, se precisa, Paso 261.

CIGARRERAS Y APRENDIZAS PRECIso, Deán Funes 1272.

CORTADOR DE CALZADO MEDIO OFIcial, se necesita; Independencia 3632.

CHAUFFEURS enseño RAPIDO $ 30 garantido examen, trabajo, Cevallos 538.

CORTADOR DE CALZADO, BUENO, SE precisa, Independencia 3145.

CARPINTERO PARA AUTOMOVILES, SE precisa, Anchorena 1708. v6

CIGARRERA BUENA Y APRENDIZA SE necesita, Florida 983.

CORREDOR COMPETENTE PARA LA limpieza de cloacas, Alsina 2524.

CORTADOR PELETERO MEDIO OFIcial se necesita, Moreno 1217.

COSTURERAS PARA TINTORERIA, SE necesitan; Cerrito 560.

CAMISERA MEDIO OFICIALA ADELANtada se necesita, Victoria 1919.

CORTADOR DE CALZADO NECESITO: Guandacol 6243.

CORTADOR ZAPATERO PRECISO, URUguay 158.

CORREDORES NEGOCIO FACIL Y LUcrativo, necesítanse, Corrientes 2533.

CADETE PRACTICO DE ZAPATERIA se necesita, Cabildo 763.

COLCHONERO MEDIO OFICIAL SE NEcesita, Larrea 1259.

COLCHONERO OFICIAL POR PIEZA, SE necesita, Rioja 2054.

CARPINTERO MEDIO OFICIAL NECESIto, Rioja 1274.

CORREDORES PARA ARTICULO contra incendios preciso, 10 a 11, Belgrano 1659.

CORREDORES PARA UNA INSTITUción de socorros mutuos; Solís 1161, de 2 a 4 p. m.

CIGARRERAS TOSCANERAS, SE PRECIsan, buenos materiales, trabajo continuo, Malabia 451. v6

CORREDOR DE CARTELES Y MUCHAcho aprendiz dibujante, necesito, Callao 161.

CORREDORES PRACTICOS SE NECESItan para escarapelas, alfileres y botones argentinos; Rivadavia 3048.

COBRADOR CON GARANTIA ESCRITA necesita "El Social", periódico de Villa Ballester, F. C. C. A.

CORREDOR PARA CLOACAS, PAGAMOS un peso diario para gastos y buena comisión, obras sanitarias, Maipú 119.

CORREDORES PRACTICOS PARA VENta de vinos por mayor y menor, necesito, buenas utilidades; California 1735.

CORREDORES DE NOVELAS POR ENtregas, para la Capital, a sueldo y comisión, se necesitan, Rioja 1246.

COBRADOR PARA SOCIEDAD SE NECEsita, se paga buena comisión, tratar de 5 a 7.30 p. m., Venezuela 982, altos. v5

CHAUFFEURS: ESCUELA ITALIANA, Sie la más importante de la República; enseñanza especial, Las Heras 3023. v6m

CORREDORES ACTIVOS SE NECESItan, pueden ganar hasta 20 pesos por día; presentarse de 9 a 10 a. m., únicamente, Cangallo 2675.

CORREDOR BIEN PRESENTADO PARA suscripción a obra de actualidad, buena comisión, referencias inmejorables exigidas, Lavalle 1059, esc. 35, de 5 a 6.

CADETE NO MAYOR de 10 a 12 años que sepa leer y escribir presentado por sus padres se necesita, de 8 a 9 de la mañana, Rivadavia 1250.

CAMISERO CORTADOR DE CAMISAS Y cuellos, que entienda de mostrador se precisa, inútil sin buenas referencias. Salta 195.

CAJERA SE PRECISA PARA CAJA DE mostrador, necesario sea persona seria, que pueda prestar garantías y referencias, tiene que saber escribir a máquina, por carta a Cajera, casilla correo 106. v8

DEPENDIENTE DE SOCIEDAD SE NEcesita, Cabildo 781, de 8 a 9 a. m.

DEPENDIENTE JOVEN PRACTICO EN bazar, se necesita, Santa Fe 2374.

DORADOR DE METALES HACE FALTA competente en dorado, plateado, niquelado, Viamonte 2215.

DEPENDIENTE PARA BAZAR Y almacén, se precisa, es inútil presentarse si no es competente, Caseros 1401.

DEPENDIENTE PRACTICO EN BAZAR, ferretería o almacén, con buenas referencias, se necesita, sueldo 40 $, vida interna. Por carta Santa Fe 4810.

ENCERADOR PRACTICO, PRECISO, de 6.30 a 7.30, Cerrito 666.

ESPUELEROS APRENDICES ADELANtados se precisan, Lima 338.

EBANISTAS OFICIALES SE NECESITAN Chacarita 2445, altura Cabildo 300. v5

ELECTRICISTA SE PRECISA, PARA aprender oficio, de 15 a 18 años, 1 $ por día; San Carlos 4150.

ELECTRICISTA MEDIO OFICIAL, QUE entienda de plomero, se necesita; San Juan 1632.

EMPLEADO PARA REPORTER DE una revista, se necesita, dirigirse por carta, Sarmiento 882.

ELECTRICISTAS APRENDICES DIEZ puestos gratuitos se conceden en la Escuela, Ayacucho 436, de 12 a 15 años.

ENCUADERNADOR-DORADOR A MANO, competente, se necesita, Binón 148, de 10 a 12.

EMPLEADOS Y DEPENDIENTES de comercio y oficinas coloca "La Internacional", Reconquista 539. v5

Enseño OFICIO ELECTRICISTA, EXAminado, poco tiempo, barato; Caseros 1884. v8

ELECTRICISTAS DE 1a., 2a. Y 3a. CAtegoría, preparación sólida para examen municipal: visite escuela, Ayacucho 436.

EMPLEADO JOVEN, DE BUENA PREsencia, con buena escritura y referencias de primer orden, se necesita, para negocio de lujo, sueldo de 100 a 125 pesos; escribir a B. S., poste restante, correo.

EMPLEADO PARA MOSTRADOR DE CAsa de música, se precisa, indispensable perfecto conocimiento de música impresa e instrumentos en general, por carta con pretensiones de sueldo y referencias a Empleado, casilla correo 106. v6

FUNDIDORES, SE PRECISA UN NOYEro competente; Gualeguay 369, Boca.

FOTOGRAFO IMPRESOR CARBON Y artista platino, se necesita, Perú 161.

HOMBRE JOVEN QUE ENTIENDA ALgo de jardín y limpieza de patios se necesita, Rivadavia 6063, sueldo 30 $.

JARDINERO QUINTERO SOLO PARA estancia, italiano o francés se necesita, Junín 1648.

LUSTRADOR COMPETENTE EN CEDRO preciso, Pichenta 930, Caballito.

LIMPIADOR PRACTICO DE TINTOREría, se necesita; Rivadavia 1599. v7

LAVACOCHE COMPETENTE, SE PRECIsa, con informes, tratar de 6 a 7 p. m., Las Heras 2874.

MEDIO OFICIALAS PARA SOMBREROS de niñas se necesitan, C. Pellegrini 342.

MUCHACHO DE 13 A 15 años PARA lechería se necesita, Matheu 276.

MEDIO OFICIAL PINTOR, CON ROPA, necesito, Prudan 115.

MEDIO OFICIAL SASTRE SE NECESIta; Córdoba 1549.

MUCHACHO DE 12 A 17 años, SE PREcisa para almacén; Venezuela 2801.

MAQUINISTA PELETERO SE NECESIta, Suipacha 234.

MEDIO OFICIAL FOTOGRAFO SE NEcesita, Florida 319, sec. 8.

MUCHACHO HOJALATERO APRENDIZ se precisa, México 1923.

MUCHACHO DE 18 años PARA COLchonería, se precisa; Canning 2044.

MUCHACHO NECESITO PARA MANDAdos almacén; Venezuela 3899.

MUCHACHO SE PRECISA, VENEZUELA 1154, librería.

MODISTA OFICIALA PRECISASE, Charcas 1986.

MODISTA PRECISO BUENAS OFICIAlas, Rodríguez Peña 1526.

MEDIO DEPENDIENTES DE ZAPATEría se precisan; Rivadavia 2576.

MUCHACHO PARA MANDADOS DE ZApatería se necesita, Charcas 1348.

MUCHACHO SE NECESITA PARA DESpacho de bebidas, italiano; Serrano 395.

MOZO RECOMENDADO PARA RESTAUrant, se necesita, Paseo de Julio número 1393.

OFICIOS DIVERSOS PEDIDOS

MUCHACHO DE 13 A 14 años PARA ZApatería se necesita, Paseo de Julio 962.

MEDIO OFICIALAS PLANCHADORAS se necesitan, Brandsen 1481. v5

MUY BUENA POLLERISTA ayudanta sastre necesito, Santa Fe 2677. v5

MODISTA APRENDIZA ADELANTADA, muy buena, necesito, Venezuela 3911.

MODISTA DE VESTIDOS PRECISA aprendizas adelantadas, Rivadavia 1557 piso 1o.

MEDIO OFICIAL ZAPATERO de señora práctico, se precisa, Tucumán 436, Lanús, F. C. S.

MUCHACHO DE 15 años COMPETENTE para salón de lustrar, necesito, Patricios 929.

MUCHACHAS QUE SEPAN HACER bolsitas de papel, se necesitan, Ayacucho núm. 24.

MECANICO AJUSTADOR, PRACTICO en matrices y punzones, necesito, Sarmiento 2971.

MECANICO COMPETENTE EN AUTOmóviles, para hacerse cargo, preciso; Rivadavia 4061.

MODISTAS DE VSTIDOS APRENDIZAS adelantadas se necesitan, Andes 1146, dpto. 2.

MEDIO OFICIALES SASTRES DE señora, se necesitan, permanente, Uruguay 133.

MEDIO OFICIALA COMPETENTE VEStidos de señora, se necesita, Sarmiento 989.

MODISTA, SE NECESITAN MEDIO OFIcialas adelantadas, San Pedrito 43, Flores. v7

MEDIO OFICIAL SASTRE DE señora, SE necesita, Bmé. Mitre 1223, piso bajo, comedor.

MUCHACHO SE PRECISA, DE 10 A 12 años, para aprendiz ojalador y repartir trabajo, Cochabamba 634.

MAQUINISTAS DE TODAS CLASES PAra fábrica de calzado se necesitan, Rioja 936. v6

NECESITO MEDIO OFICIAL SASTRE, Belgrano 1981.

NECESITO MUCHACHO DE 14 A 15 años para almacén; Bmé. Mitre 3601.

NECESITO HERRERO DE OBRA competente para frente, Defensa 1185.

NECESITO MEDIO OFICIAL SASTRE señora, inútil presentarse si no es competente; Montevideo 737.

NECESITO CORREDORES PARA construcción de cloacas, Gallo 2284, de 2 a 5. v5

NECESITASE PARA IMPORTANTE CASA, joven que sepa escribir bien a máquina en español (principalmente), y en francés, dirigirse por carta únicamente a P. B., Viamonte 2007. v7

OFICIAL MEDIO SASTRE BUENO, SE necesita, Corrientes 4571.

OFICIALA PRIMERA BATERA SE NEcesita; Charcas 1032. v7

OFICIAL MEDIO PELUQUERO SE precisa, sueldo seco, Belgrano 2274.

OFICIALA BATERA Y POLLERISTA se necesita, Santa Fe 1088.

OFICIAL MEDIO SASTRE Y APRENDIZ adelantado necesito, E. Unidos 2468.

OFICIAL MEDIO PELUQUERO SE NEcesita, Uruguay 888.

OFICIALES Y OFICIALAS sastres de señora, se precisan, Paraná 960.

OFICIALES MEDIO SASTRE DOS necesito, Maipú 687.

OJO, APRENDIZ SASTRE SE precisa, Montevideo 746.

OFICIAL CADENISTA SE NECESITA, Salta 537.

OFICIAL MEDIO PELUQUERO SE NEcesita, José C. Paz 470, Lanús F. C. S.

OFICIAL MEDIO SASTRE SE PRECISA Cochabamba 649.

OFICIALA ARMADORA DE BLUSAS, se precisa, Bmé. Mitre 784.

OJO. APRENDIZ O MEDIO OFICIAL sastre, se necesita, Cangallo 845, izq.

OJO, APRENDIZ ADELANTADO sastre preciso, Venezuela 2413.

OFICIAL SASTRE NECESITO, ALSINA 1138.

OFICIAL COLCHONERO QUE SEA práctico, se precisa, Sáenz Peña 171.

OFICIAL O MEDIO PELUQUERO SE necesita; Catamarca 1172.

OFICIAL MEDIO SASTRE QUE SEPA ojalar bien, se precisa; Loyola 856.

OFICIAL SASTRE COMPETENTE, SE precisa; Charcas 1456.

OFICIAL MEDIO SASTRE Y APRENDIZ adelantado, se precisa, Corrientes 1124.

OFICIALES ZAPATEROS DE HOMBRE, cosido, se precisan, Victoria 4321.

OFICIALES MEDIO Y APRENDICES sastres, preciso, Tucumán 698.

OFICIAL Y MEDIO TAPICERO SE precisa, Ayacucho 12.

OFICIALES SASTRES PARA señora, SE precisan; México 2969.

OFICIAL MEDIO PELUQUERO BUENO se precisa; Rivadavia 7374.

OJO! NECESITO MEDIO OFICIAL SAStre; México 1440.

OFICIALA APARADORA SE PRECISA, Humahuaca 3968. v6

OFICIAL MEDIO SASTRE SE PRECIsa; Honduras 4453.

OFICIAL EMPAPELADOR SE PRECIsa; Solís 130.

OFICIALA MODISTA SE NECESITA; Paraná 1041.

OFICIAL MEDIO SASTRE Y aprendiz se precisan, Brasil 2636.

OFICIAL MEDIO SASTRE O aprendiz adelantado, se necesita, Tucumán 2232.

OFICIAL MEDIO CARPINTERO PRECIso, Paraná 767.

OJO! MEDIO OFICIAL SASTRE SE PRECIsa; Venezuela 2408.

OBREROS MAQUINISTAS DE CALZADO se necesitan, Rioja 536. v6

OFICIAL MEDIO SASTRE DE CONFECción se precisa; Moreno 2616. v5

OFICIAL MEDIO SASTRE O APRENDIZ adelantado, se necesita, Nicaragua 5833. v5

OFICIAL MEDIO SASTRE DE FINO Y aprendiz necesito, Independencia 1486, sastrería.

OFICIALES CARPINTEROS PARA muebles pino de tea se precisan, Corrientes 1919.

OFICIAL MEDIO SASTRE PARA TRAbajo fino, necesito, Rioja 2031, sastrería.

OFICIAL SASTRE DE HOMBRE SE NEcesita para medida, inútil presentarse si no es competente; Tacuarí 580.

OFICIALA MODISTA DE VESTIDOS competente, se necesita; Chacabuco 664, dep. 4.

OFICIAL PELUQUERO BUENO SE PREcisa en la peluquería Vitale; Rivadavia 3562.

OFICIALAS MEDIO ADELANTADAS Y aprendiza, necesito, sastre señora; San Juan 3032.

OJO, SE NECESITAN MEDIO OFICIAlas para sacos de señoras, fino, México 8264. Dto. 4. v6

OFICIAL MEDIO SASTRE Y aprendiz adelantado, se precisa, Rocamora núm. 4136. v5

OFICIALES SASTRES PARA señoras SE necesitan en los talleres de Gath y Chaves, México 3486; presentarse con muestra. v7

PLANCHADORA OFICIALA BUENA SE necesita; México 458.

PRECISO OFICIAL DE HOMBRE, CLAvado y aparadora; Chubut 7.

PLANCHADORAS APRENDIZAS PRECISO, enseño en un mes; Cangallo 1686.

PEON PARA QUINTA, FORMAL, SE necesita, Jujuy 307.

PLANCHADOR DE TINTORERIA SE necesita, Suárez 1707.

PRECISASE MEDIO PANTALONERA adelantada, fino, Chile 1559.

PLANCHADORA MEDIO OFICIALA adelantada se precisa; San José 559.

PEON SE PRECISA COMO DE 20 años; Venezuela 2104.

PELETERO MEDIO OFICIAL SE necesita, Moreno 1217.

PINTOR QUE SEPA EMPAPELAR bien, se precisa, Tacuarí 341.

PEONES PRACTICOS PARA EMPRESA de limpieza, se necesitan, Salta 933.

PINTOR MEDIO OFICIAL PRECISO; Zelaya 3166.

PLANCHADORAS OFICIALAS DE camisas se precisan, Piedras 1149.

PLANCHADORA APRENDIZA JOVEN, se necesita, Florida 634, dpto. 3o.

PLANCHADORA APRENDIZA SE PREcisa, Paraná 139, dep. 4.

PLANCHADORA OFICIALA Y APRENdiza, se precisa, Paraná 560.

PLANCHADORA APRENDIZA PRECISO Peña 2070.

PLANCHADORA MEDIO OFICIALA ropa señora, se precisa; Talcahuano 374.

PLANCHADORAS PARA TINTORERIA, se necesitan; Cerrito 560.

PLANCHADORA SE NECESITA, TUCUMÁN 971.

PINTOR QUE TENGA BALANCIN SE necesita; Anchorena 278.

PELETERA OFICIALA Y CORTADOR por horas se precisa; Córdoba 1318.

PREPARADORAS de SOMBREROS SE precisan, Maipú 612. v5

PIELES, MAQUINISTA BUENA PARA coser se necesita, Córdoba 1072. v5

PLANCHADOR PARA TRAJES DE SEñora hechos, competente se necesita, Pellegrini 672.

PEON PRACTICO EN FIAMBRERIA con buenos informes, se precisa, Pilcomayo 1857, Avellaneda, Piñeiro.

PLANCHADORAS APRENDIZAS ADElantadas se necesitan, pago bien, Piedras 1080.

PLANCHADORA OFICIALA BUENA CAmisera y cuellera, preciso, 25 de Mayo 1..

OFICIOS DIVERSOS PEDIDOS

PLANCHADORA OFICIALA NECESITO Pueyrredón 574.

PLANCHADORA MEDIO OFICIALA adelantada y aprendiza precísanse; Río Bamba 423.

PLANCHADORA MEDIO OFICIALA CAmisas y ropa señora, preciso; Pozos 578.

PEON PRACTICO EN LIMPIEZA Y ENcerado de pisos, se precisa; Charcas 1265.

PLANCHADORA BUENA OFICIALA DE camisas y cuellos se necesita, urgente; Gral. Paz 2291, Belgrano.

PLANCHADORA APRENDIZA NECESITO, enseño oficio en 2 meses; Humberto 1123. v6

PINTOR, EMPAPELADOR COMPETENTE y aprendices adelantados de liso con ropa, se necesitan de 6 a 7 a. m., Deán Funes 955.

PEON PARA ordeñar 3 VACAS, CORtar pasto y otros quehaceres, en casaquinta de Temperley, se precisa; dirigirse San Martín 362, capital. v7

POMPIER SASTRE CAPATAZ SE NEcesita que haya tenido algun taller de 20 hombres a su cargo, en casas del centro, edad de 25 a 35 años, sueldo 150 $ mensuales, Victoria 634.

PARA CASA DISTINGUIDA SE PRECISA señorita o señora joven de buena educación, que sepa labores o costura y tocar el piano para la compañía de la señora y algunos quehaceres interiores. Se prefiere que hable francés, o inglés; trato de familia, Emilio Mitre 590, (Rivadavia 5600). Presentarse de 9 a. m. en adelante.

SE NECESITAN BUENAS OFICIALAS polleristas, Victoria 676.

SE NECESITA OFICIAL PARA ARMAR sillas de biógrafo, Senillosa 156.

SE NECESITA OFICIAL SASTRE DE señoras y pollerista, Junín 580.

SE NECESITA MEDIO OFICIAL SASTRE mayor de 18 años, Belgrano 4062.

SE PRECISA ENCERADOR DE PISOS, bien práctico, Jujuy 381.

SE PRECISA SASTRE PLANCHADOR, tintorería, Caseros 3461.

SE NECESITA PEON PRACTICO PARA encerar y lustrar, Belgrano 1708.

SE NECESITAN DOS MEDIO OFICIALES albañiles, Coronel Díaz 1758.

Señoras PARA REMENDAR BOLSAS SE necesitan, Victoria 3799.

SE NECESITAN COSTURERAS PARA pantalones, Junín 472.

SE NECESITA MEDIO OFICIALA CORsetera, Maipú 707. v6

SE NECESITA PORTERO CARPINTERO, biógrafo Bernardo de Irigoyen 1159.

SE NECESITAN BUENAS OFICIALAS ..teras; Cerrito 1329.

Señora QUE SEPA COSER A MAQUINA y a mano, se precisa, Corrientes 1537.

SE PRECISA MUCHACHO PARA ALmacén, que sepa cocinar, Alsina 2100.

SE PRECISA LUSTRADOR PARA MUEbles finos, Carlos Pellegrini 847.

SILLEROS Y ESTERILLEROS SE NECEsitan, Loyola 128.

SE NECESITA MEDIO OFICIAL SASTRE y un aprendiz, Charcas 846.

SE NECESITA MEDIO OFICIALA MOdista, Montevideo 1557.

SE PRECISA MEDIO OFICIALA PLANchadora, Talcahuano 545.

SE NECESITA SASTRE DE señoras, POR pieza, Cangallo 1021.

SE NECESITA PEINETERA Y UNA CHIca para matrimonio solo, Charcas 864.

SE NECESITA UNA APRENDIZA APAradora, Belgrano 2942.

Señoritas PARA FABRICA DE PLANTIllas, se necesitan, Maza 1824.

SE PRECISA OFICIALA U OFICIAL peletero competente, Azcuénaga 18. v5

SE NECESITA CARPINTERO PARA pisos y puertas, Guatemala 5760.

SASTRE OFICIAL Y MEDIO OFICIAL fino, necesito; Lavalle 1451.

SE NECESITA APRENDIZA PLUMISTA, Rivadavia 6479, depto. 3. v5

SE NECESITAN BUENAS OFICIALAS modistas, Esmeralda 857. v11

SE NECESITAN OFICIALAS CIGARRErAs, Colombres 540. v5

SE NECESITA SIRVIENTA CON CAMA para todo servicio, Gorriti 4110. v5

SE NECESITA UN TRABAJADOR SAStre para composturas, Rodríguez Peña 161.

Señoras Y señoritas APRENDAN GRATIS sombreros, flores y toda clase de bordados, tejidos, Victoria 1265, 1o., izq. v7

SE NECESITAN OFICIALES BUENOS para sastres de señoras y aprendices, Talcahuano 278.

Señoritas — CONTRABAJISTA Y ARMOnista, se necesitan, Alsina 2309, de 3 a 6.

SE NECESITAN MUY BUENAS OFICIAlas para vestidos en trabajos finos, Arenales 1457.

SE NECESITA MEDIO OFICIALA MOdista, por una semana o dos, Cevallos 173.

Señoras Y señoritas QUE QUIERAN ocuparse en la venta de una rifa, se necesitan; Belgrano 865, de 9 a 12.

SE NECESITA UN BUEN MECANICO, competente en motores a explosión, con buenos certificados, Perú 335, Bs. As.

SE NECESITA MEDIO OFICIAL ZAPAtero, que sepa coser a mano, competente, Bermejo 958.

SE NECESITA BUENA OFICIALA POllerista estilo sastre, trabajo muy fino, Corrientes 1354.

SE NECESITA MUCHACHO DE 13 A 16 años, para vender bombones en biógrafo importante, Aráoz 762, de 12 a 2p. m.

SE NECESITA MEDIO OFICIALA ADElantada, modista de vestidos, Belgrano 1467.

SE NECESITA OFICIAL TAPICERO Y medio oficial carpintero, mueblero, adelantado, Cabildo 2040.

Señoritas PARA PRACTICA DE ESCRItorio, admite la Oficina de Comercio, Belgrano 1358, de 11 a 12 m. v6

SE NECESITAN MEDIO OFICIALES pintores de coches, Aristóbulo del Valle 1480.

Señoritas QUE QUIERAN APRENDER A cortar, en cambio de trabajos, necesito, que sepa trabajar, Belgrano 1332.

SE PRECISAN BUENAS OFICIALAS DE vestidos y una aprendiza, Maison Pauline, Guido 1871. v6

SE NECESITA UN OFICIAL Y OFICIAla de sastre de señora, Río de Janeiro 1037. v8

SE PRECISA UN BUEN CORTADOR PEletero, que sea competente Montevideo 892, 1er. piso. v5

SE NECESITAN BUENAS BORDADORAS presentar muestra, Taller San José, Sarmiento 2130. v6

SE NECESITA UN MUCHACHO DE 14 a 15 años, para almacén, buenas recomendaciones, sueldo de 15 a 20 pesos; Bedero 4700, Villa Urquiza, tranvía 86. v7

SE NECESITA MUCHACHO DE BUENA presencia, para reparto a domicilio; inútil presentarse si no es competente; Florida 225.

SE NECESITAN FOTOGRAFOS PARA trabajar al mes, provistos de máquina 18x24 y 6 chasis y chicos ayudantes; Talcahuano 716, de 5 a 6 p. m.

SE SOLICITAN AGENTES PARA LA Semana de los niños, en toda la República. Condiciones muy ventajosas, dirigirse a la administración, Corrientes 439, B. Aires. v6

TALABARTEROS MAQUINISTAS MEDIO oficiales, se precisan, Cangallo 3676.

TAPISTA PRACTICO PRECISO PARA muebles pino de tea, Corrientes 1919.

TAPICERO APRENDIZ ADELANTADO, se precisa, Cerrito 816.

TIPOGRAFO MEDIO OFICIAL SE precisa, Ecuador 683.

TORNERO EN CHAPA PRECISASE, México 1933.

TIPOGRAFO LINIERO SE NECESITA, Santa Fe 500.

TAMBERO CON FAMILIA AL TANTO por ciento, se necesita para estancia a 2 horas capital, presentarse Av. de Mayo 605, piso 3o.

TALABARTERO OFICIAL MUY ANCIANO y medio oficial práctico se necesita para compostura en corralón de carros, Honduras 5954, de 5 a 3 a. m. y de 11 a 2 p. m.

VAINILLADORA Y FESTONEADORA A máquina se precisa, Independencia 900.

VENDEDORA AYUDANTA SE NECESIta; Charcas 1032.

ZAPATEROS, SE PRECISAN MUCHAchos, que sepan coser, Formosa 262. v6

ZAPATERO OFICIAL DE VARONES preciso. Convención 2900.

ZAPATERO MUCHACHO PARA COSER escarpín preciso, Varela 645, Flores.

ZAPATERO PARA COMPOSTURAS SE necesita; Mathéu 336.

ZAPATERO PARA COMPOSTURAS SE necesita, Córdoba 1605.

ZAPATEROS OFICIALES DE señora clavado preciso, Uruguay 158.

ZAPATEROS OFICIALES, ARMADORES preciso, Uruguay 158.

ZAPATERO SE PRECISA MEDIO oficial Aráoz 2271.

ZAPATEROS SE PRECISAN, señora clavado; Victoria 3724.

ZAPATEROS DE COSIDO A MANO con muestra necesito, B. de Irigoyen 779.

ZAPATERO DE niña PARA ADENTRO se necesita, Chile 2110.

ZAPATEROS desformadores Y ARMADOres, para señora necesito; Lavalleja 554

ZAPATEROS ARMADORES SUELEROS Y taqueros, preciso, Castro Barros 866.

ZAPATEROS ESCARPIN DE CRIATUra, se precisan; Rivadavia 2576.

ZAPATEROS ARMADORES Y SUELEros se precisan, Planes 871.

ZAPATERO BUENO TACO CUBANO de suela, se precisa, Humberto 852, con muestra.

OFICIOS DIVERSOS PEDIDOS

ZAPATERO SUELERO DE señora SE necesita, Sarmiento 2358.

ZAPATERO DESFORMADOR NECESITO: Carlos Calvo 343, dep. 9.

ZAPATEROS ARMADORES DE HOMBRE se precisan. Alsina 3118.

ZAPATERO PARA HOMBRE, CLAVADO, se precisa; Chubut 539.

ZAPATERO NECESITO, DE VARON, clavado, bueno; Guandacol 4243.

ZAPATEROS TAQUEROS SE PRECISAN, Camargo 569, dep. 5. v5

ZAPATERO OFICIAL SE NECESITA, Libertad 1244. v5

ZAPATEROS ARMADORES DE SEMILLAdo y plantillado preciso, Cevallos 651.

ZAPATEROS ARMADORES Y PREPARAdores, se necesitan 100, Pichincha 955. v7

ZAPATEROS, ARMADORES PARA SEñora, fino, se precisan; Viamonte 2902, esq. Ecuador.

ZAPATERO MEDIO OFICIAL PRACTIco en composturas, se precisa, B. Mitre 4500.

ZAPATERO DE NUEVO Y COMPOSTURA que sepa lustrar se precisa, Arenales 1182.

ZAPATERO MEDIO OFICIAL DE CREAtura, adelantado, preciso; Rincón No. 1272. v7

ZAPATEROS DE CRIATURA CON muestra, necesito clavado, Av. La Plata 659.

ZAPATERO MEDIO OFICIAL DE COMposturas y lustrar, preciso; Pueyrredón 1028.

ZAPATEROS ESCARPINISTAS ARMADOres y asentadores se precisan, Quito 1200.

ZAPATERO COMPETENTE PARA HOMbre, Bota y punteado, preciso; Independencia 1659. v5

ZAPATEROS señora CLAVADO preciso adentro y fuera, [illegible] C. Calvo [illegible] 4044. v5

ZAPATERO SE NECESITA OFICIAL O medio para cosido a mano y composturas; buen sueldo, Avenida San Martín 1708. v5

ZAPATEROS, MAQUINISTA, CLAVADOR y desviradores de tacos, precisamos, competentes, Venezuela 3173, trabajo todo el año. v7

ZAPATEROS SE NECESITAN PARA armar y clavar con bronce, adentro, para calzado de varón, clavado, cosido afuera, para calzado escarpín de criatura, horma empalmada, Alsina 1545.

OFICIOS DIVERSOS OFRECIDOS

ARTISTA PINTOR HABILISIMO, RETOca bromuros, hace todo trabajo al lápiz, al óleo, Delprete, Pozos 430.

AVICULTOR CON FAMILIA, COMPEtente, se ofrece solamente para producción de huevos a medias, sistema egipciano, criadero Aurora, Vieja, F. C. S. v9

Albañil OFICIAL COMPETENTE SE ofrece, en cualquier punto de la campaña o ciudad, para cualquier clase de trabajo de albañilería, dirigirse a Carlos Negri, Carlos Calvo 1544.

CORTADOR SASTRE SE OFRECE A prueba, Independencia 1569, J. Suárez.

CARPINTERO OFICIAL SE OFRECE, Río Bamba 73.

CARPINTERO MUY PRACTICO SE ofrece a jornal o contrato, Garro 131. v5

CHAUFFEUR BIEN RECOMENDADO, se ofrece; Arenales 1499. v5

CORTADOR SASTRE SE OFRECE, COMpetente, a prueba; Costa Rica 5780. v4

CORTADOR SASTRE SE OFRECE CON certificado de buena casa de la capital escribir F. P., Carlos Calvo 2370. v6

CHAUFFEUR MECANICO CON CERTIficados, buenos informes, se ofrece para particular, G. Pittaluga, Paraná 360. v5

CARRERO REPARTIDOR SE OFRECE sin pretensión, con buenos certificados, Cochabamba 4017, I. Delfino. v5

CHAUFFEUR SE OFRECE BUENA presencia, con certificados, para ciudad o campaña, 24 de Noviembre 1670. v6

CARPINTERO OFICIAL SE OFRECE, práctico en todo trabajo, ciudad o campaña, M. J., Treinta y Tres 1251. v6

CHAUFFEUR COMPETENTE SE OFREce para casa particular o comercio, por carta o personal, Bulnes 475, —F. R. v5

CHAUFFEUR DE BUENA PRESENCIA se ofrece, con buenos informes. Por carta a P. G., Sarmiento 850. v4

COBRADOR SE OFRECE, MUY ACTIVO a comisión se encarga de toda clase de cobranzas, capital y suburbios, carta F. C., Cabildo 212.

CHAUFFEUR ITALIANO, SABE hablar francés, se ofrece para particular, con buenas recomendaciones, sabe de mecánica, J. S., Azcuénaga 719. v6

CHAUFFEUR PARTICULAR SE OFREce para lo mismo, referencias y competencia a satisfacción, por carta B. Mitre 1543, dpto. 6. v6

CAPATAZ albañil SE OFRECE A INgeniero o constructor para cualquier trabajo, sin pretensiones, informaciones a satisfacción, Las Casas 3095. v5m

CHAUFFEUR MECANICO, SABE MANEjar máquina a vapor marítimas y terrestres, hombre serio, con buenas recomendaciones, se ofrece; San Martín 933, cigarrería. v7

CHAUFFEUR CON LIBRETA, CONOciendo varias marcas de automóviles y teniendo aptitudes para hacerse cargo de una usina eléctrica en casa particular, se ofrece, 24 de Noviembre 1774. v5

DEPENDIENTE DE ALMACEN SE ofrece, práctico y con buenos informes, de 23 años, ocurrir Agrelo 3085, por carta. v8

DEPENDIENTE ALMACEN PRACTICO se ofrece con certificados de las casas que ha trabajado, Sgo. del Estero 1518.

DEPENDIENTE DE ALMACEN PRACtico y recomendado, se ofrece; Córdoba 1399, U. T. 2189, Juncal. v5

DEPENDIENTE DE ALMACEN, SABE de fiambrería, se ofrece; tratar personalmente de 9 a 10 a. m., Rodríguez Peña No. 10. v4

DEPENDIENTE DE ALMACEN PRACtico, sin pretensiones, con buenos certificados, se ofrece, por carta o personalmente, dirigirse al padre, Manuel L., Loria 684. v5

ENFERMERA SE OFRECE CON CERtificado, U. T. 715, Barracas. v5

ELECTRICISTA COMPETENTE, PARA ciudad o campo, se ofrece, S. L., Paraná 260.

ENFERMERO MASAJISTA MUY PRACtico, se ofrece, dirigirse a F. Steiner; calle Machain 3241, Villa Urquiza. v7

EMPLEADO JOVEN, SABE CONTABILIdad, correspondencia, máquina, etc., muy práctico se ofrece, Monte 1231. v7

ENFERMERA SE OFRECE PARA casa particular o atender una anciana, Bella Vista 698. v5

EMPLEADO EX DE BANCO FRANCES, argentino 26 años, contabilidad, correspondencia, máquina, sin pretensiones, Merlo 3644. v7

ELECTRICISTA OFICIAL SE OFRECE competente en motores, ascensores e instalaciones, para ciudad o provincias. Por carta A. R., C. Calvo 760, pieza 5.

ENFERMERA CON CERTIFICADO SE ofrece para sanatorio o particular. Por carta o personalmente Beruti 232, Avellaneda. v6

EMPLEADO ESCRITORIO, OFRECESE, inmejorables certificados, fianza, contabilidad, francés, cálculos, máquina, etc., Sarmiento 971, depto. 12. v6

EMPLEADO JOVEN HABIENDO TRAbajado en casa importante y bien recomendado, se ofrece sin pretensiones, por carta o personalmente, Castro Barros 1226 v6

ELECTRICISTA OFICIAL COMPETENTE instalador en gas y cañerías de agua caliente, coloca cocinas económicas, se ofrece a 3.50 pesos por día; dirigirse a Samuel, Pueyrredón 1035. v7

FRAGUADOR EN CARRUAJES, PRACtico carros y carrocería automóviles, ofrécese 3 pesos diarios, C. B., Pujol 925.

FABRICANTE DE GALLETITAS habiendo trabajado en las principales fábricas de Europa y Sud América, se ofrece, Touché Thomas, Paseo de Julio 1280. v5

HOMBRE SERIO SE OFRECE PARA peón o todo trabajo; Belgrano 3027. v7

HERRERO PARA ESTANCIA SE ofrece, entiende de carpintería, molinos, útiles agrícolas, etc, Tacuarí 1744. v5

HOJALATERO GASISTA Y PLOMERO en general, se ofrece, con herramientas; Caracas 1426.

HOMBRE español SE OFRECE PARA quinta y jardín, con recomendaciones y sin pretensiones, por carta A. L., Venezuela 836. v5

HERRERO CARPINTERO SE OFRECE para estancia, chacra, comprende de molinos, carros, máquinas agrícolas, Santiago del Estero 1520. v7

HERRERO MECANICO SE OFRECE, competente en molinos, pozos semisurgentes, motores y máquinas agrícolas, entiende de carpintería y trabajos de estancia; por carta a G. Torres, Alsina 1131.

HOMBRE COMPETENTE, DESEA HAllar propietario que le facilite campo a medias o encargado, según condiciones, agricultura, arboricultura, plantas y otras; por carta a Sr. J. M., Rivadavia 8800. v6

HOTEL, PORTERO JOVEN, DE BUENA presencia, hablando castellano, francés, alemán, inglés e italiano, con buenos certificados, se ofrece para hotel, club o escritorios, A. C. S., calle Paroissien 2680, Núñez. v7

HERRERO MECANICO JOVEN DE 25 años desea trabajar en una estancia seria, muy práctico en todos trabajos de campo en general, con certificados de las casas mayores de Buenos Aires, por carta a T. J., a/c señor Blas Farraco, Arrecifes, F. C. C. A. v6

HOMBRE SERIO SUIZO CON CERTIFIcados y recomendado, práctico para encargado de casas, portero, cobrador o administrar casa pensión o particular, entiende toda clase de máquinas, ascensores y pintura, habla alemán, inglés y castellano se ofrece para cualquier empleo; por carta o personalmente, sin pretensiones, Avenida de Mayo 606, 4o. izq.

OFICIOS DIVERSOS OFRECIDOS

HERRERO FRAGUADOR SE OFRECE sin pretensiones; Belgrano 3027. v7

JARDINERO HORTICULTOR SE OFREce, jardincito, ciudad: Suipacha 495.

JARDINERO SE OFRECE POR DIA; Pueyrredón 202. v6

JOVEN español DE 28 años, SE OFREce, ciudad o campo; Maza 40. v6

JOVEN SE OFRECE PARA CUALQUIER empleo, por carta o personalmente, Bolívar 734. v6

JARDINERO, QUINTERO DE PROFEsión, muy competente, soltero, se ofrece, Hofstatter, Carlos Calvo 102. v6

JOVEN FORMAL, 21 años, REFERENcias, para ordenanza, portero u otro trabajo, se ofrece, J. Marín, Perú 743. v5

JOVEN español DE 17 años SE ofrece para escritorio o casa comercial, dirigirse por carta a J. S., Mathéu 219. v6

JOVEN SE OFRECE PARA CASA DE comercio o escritorio, M. G., Av. de Mayo 1168. v5

JARDINERO Y QUINTERO COMPETENte, italiano, se ofrece, Conesa 2102, Belgrano. v8

JOVEN de 14 años, SE OFRECE, HAbiendo cursado 6o. grado, para cualquier trabajo, Peña 2111. v5

JOVEN español, SABE LEER Y ESCRIbir y conoce algo de contabilidad, se ofrece para cualquier trabajo; Belgrano 987, 2o. M. T. v7

JOVEN DE 20 años, POSEYENDO EL oficio de sastre, se ofrece para casa de familia o cosa análoga; dirigirse por carta; Sarmiento 1571, J. A. v6

JOVEN DE 15 años, DESEA ENCONtrar un empleo por la mañana de escritorio o cobrador, práctico en cálculos; G. F., Sáenz Peña 530. v6

JARDINERO QUINTERO SE OFRECE para la ciudad o pueblos de los alrededores, con buenas recomendaciones; Rincón 762.

JOVEN FUERTE SE OFRECE PARA CAsa de negocio, sabe leer y escribir correctamente, dirigirse a M. López, Humboldt 2105.

JARDINERO, QUINTERO, ARBORICULtor y floricultor, se ofrece, con referencias, carta o personalmente, J. L., Córdoba 327.

JOVEN JAPONES FORMAL SE OFRECE para cualquier trabajo en casa de comercio u escritorio, habla inglés y castellano, a M. O., Charcas 1560. v7

JARDINERO JAPONES MUY COMPEtente, se ofrece, entiende de invernáculos e injertos, sabe sus obligaciones, por días o por mes; K. S.: Rocha 1426.

JOVEN ACTIVO, SERIO Y SIN PRETENsiones, con mucha práctica en el comercio desea emplearse de tarde o de noche, E. B., Independencia [illegible], Dto. 16. v7

JARDINERO PAISAJISTA ALEMAN, SE ofrece para parque, plantaciones, frutales y forestales, por carta a B. L., 25 de Mayo 612.

JOVEN español, CON BUENA LETRA, se ofrece para dependiente de panadería o cosa análoga, ciudad o campaña, E. G., Provincias Unidas 117. v6

JARDINERO ITALIANO SE OFRECE ciudad o pueblo cercano, competente todo trabajo del ramo, con recomendaciones, por carta [illegible] 786, C. G. v7

JOVEN SE OFRECE PARA ESCRITOrio, sin pretensiones, por carta o personalmente, ocurrir a J. B. T., Darragueira 2182. v5

JOVEN SE OFRECE PARA PEON DE farmacia, bastante adelantado y con certificados, por carta o personalmente, Belgrano 1030. v5

JARDINERO DE PROFESION, SE encarga de cuidar y arreglar jardines, por mes o por un tanto, dirigirse por carta, calle 3 de Febrero 1003, Belgrano. v6

JOVEN de 17 años, CON BUENA LETRA y escribiendo perfectamente a máquina, se ofrece para cualquier trabajo después de las 8 p. m., A. Arriola, Cerrito 214. v6

JOVEN DE 27 años SE OFRECE PARA cualquier trabajo, ciudad o campo, escribe correctamente y sabe de máquina, M. F., Bradsen 1367, Lanús F. C. S. v6

JOVEN SERIO CON RECOMENDACIOnes de Gath y Chaves y Coop. N. de Consumos se ofrece para cualquier trabajo en casa de comercio, industria o particular, Tronador 3382, Belgrano. v7

JOVEN vascoespañol, DE BUENA PREsencia y certificados, desea entrar en almacén, como aprendiz o depósito de vinos, prefiere alemán, personalmente, Bolívar 858.

JOVEN DE 20 años PRACTICO EN EScritorio, escribiendo correctamente en la máquina Remington, con tabulador y Underwood, se ofrece sin pretensiones, dirigirse a M. Y., Viamonte 2102. v6

JOVEN SE OFRECE SIN PRETENSIONES de ninguna clase, sabe inglés, gramatical, correspondencia, empaque, expedición y asuntos comerciales y muy buena letra, S. del Estero 156.

JOVEN español, DE 18 años, SE OFREce, para limpiador de automóvil o lacayo, para casa particular, sabe de motor y manejar algo; dirigirse Patricios 1820. v5

JOVEN español, CON BUENAS REFErencias y certificados, deseando trabajar en casa de comercio en la plaza, se ofrece como empleado general, sin pretensiones; dirigirse a A. G., Rivera 165. v5

JARDINERO Y QUINTERO EN FAMILIA se ofrece con buenos informes y certificados de 7 años en la misma casa, la señora se ocupa en lavar y planchar, desea casa buena, cercana, Alsina 178, San Fernando, F. C. C. A. v6

JOVEN PRACTICO DE ESCRITORIO EN general hablando regularmente alemán, italiano, francés, ofrécese para cualquier trabajo, iría a la campaña aún sin sueldo, escribir a Eduardo, Cevallos 461, teléfono 8958, Libertad.

JOVEN DE 18 años OFRECESE SIN pretensiones para escritorio o casa comercio, cualquier ramo, escribe a máquina, buena caligrafía, buenas referencias, va al campo, escribir a Solís 351, ciudad, Villagarcía. v7

JOVEN español, 27 años, SOLTERO, con buena letra, para escritorio u otro trabajo análogo, se ofrece, sin pretensiones, ciudad o campaña, tiene 10 años de práctica en almacén, buena garantía; escribir a M. P., Alsina 1420.

JOVEN INSTRUIDO DE 18 años, ARgentino, con buena caligrafía, ortografía, práctico en las 4 operaciones, se ofrece para escritorio, casa mayorista, escribano, cajero o cualquier empleo análogo, referencias y garantías a entera satisfacción, por carta a V. A. [illegible], Acassuso 6109. v7

JARDINERO MUY COMPETENTE SE ofrece, entendido en multiplicación de plantas e injertos, muy entendido en el dibujo de mosaicultura, sabiendo manejar motor a nafta, gasómetro de carburo, engrase de molinos a viento y composturas de cantillas, sabe manejar carro, tiene muy buenas recomendaciones y certificados de haber estado en casas de las más importantes, para estancia, pueblo cercano, por poco sueldo, dirigirse por carta a Francisco Barrios, Canning 1264, Palermo. v6

LINOTIPISTA TIPOGRAFO CON CONOcimientos generales de la máquina, se ofrece, H. Cassagnet, Esmeralda 988, departamento 6. v5

MINERVISTA MEDIO OFICIAL SE ofrece, Angel Baquerín, Tacuarí 1116. v6

MUCHACHO 14 años, PARA ALMACEN o lechería se ofrece, San Carlos 48. v6

MODISTA OFICIALA SE OFRECE para familia; Carlos Calvo 854, dep. 9. v6

MEDIO OFICIALA MODISTA SE OFREce, Corrientes 1465.

MEDIO OFICIAL SASTRE ADELANTAdo se ofrece, pref. de sastrería o taller dirigirse por carta a Maza 844. v7

MUCHACHO DE 16 años, PRACTICO para almacén o cualquier trabajo, se ofrece, bien recomendado, Chubut 115.

MODISTA SE OFRECE PARA TRABAjar en taller, darán razón, Victoria 2556, Dto. 4, tratar de 9 a 11. v6

MECANICO JAPONES, SE OFRECE cualquier trabajo, tornero ajustador, con certificado; Patricios 426. v9

MUCHACHO SE OFRECE PARA LIMpieza de escritorio de tienda, o mandados; Mansilla 301, dep. 4. v5

MUCHACHO PRACTICO PARA ALMAcén, recomendado, se ofrece, Anchorena 1564. v8

MOZO JOVEN SE OFRECE, CON BUEnas recomendaciones, desea colocarse en cualquier negocio para todo trabajo; Paraguay 4863. v8

MECANICO COMPETENTE EN AUTOmóviles, con buenos certificados, desearía ocuparse para acompañar a un señor; no tiene libreta por falta de tiempo; dirigirse por carta a A. S., o personalmente, Bustamante 1087. v7

MATRIMONIO SIN HIJOS SE OFRECE, herrero mecánico competente en molinos, pozos semisurgentes, motores y máquinas agrícolas, entendido en carpintería, la señora cocina [illegible] de aves. Por carta Torres, Alsina 1129. v6

MAQUINISTA TIPOGRAFO LOMBARDO, casado, que ha trabajado durante 16 años en el mismo establecimiento, se ofrece para cualquier trabajo como cobrador o empleado en casa de negocios, buena letra y excelentes certificados, por carta o personalmente al señor del Frate, San Carlos 4064, Lanús F. C. S. v7

OFICIAL PELUQUERO COMPETENTE, se ofrece por mes, Maza 176. v6

OFICIAL SASTRE SE OFRECE SIN pretensiones, [illegible] 524, C. López. v5

OFICIAL PELUQUERO COMPETENTE, se ofrece por mes, San Carlos 3729 v6

OFICIAL PINTOR SE OFRECE, Estados Unidos 152.

OFICIAL MEDIO PELUQUERO PARA el campo se ofrece, Belgrano 1545.

OFICIAL PELUQUERO SE OFRECE, preferido ciudad o campo, Belgrano 1941. v6

OFICIAL PELUQUERO COMPETENTE alemán, habla [illegible] español, se ofrece; Tucumán 1092, peluquería. v6

OFICIAL PELUQUERO SE OFRECE, ciudad o campaña ó sábados; Reconquista 1082. v7

OFICIAL PELUQUERO COMPETENTE, italiano, se ofrece por mes o para sábado fijo, Rivadavia 1637. v6

OFICIOS DIVERSOS OFRECIDOS

OFICIAL PELUQUERO COMPETENTE se ofrece; Independencia 852. v6

OFICIAL PINTOR COMPETENTE SE ofrece, Bolaños 200, depto. 34. v5

OFICIAL HOJALATERO PRACTICO en tarros y faroles, se ofrece, Gascón 919. v5

OFICIAL SASTRE COMPETENTE SE ofrece, ciudad o campaña, sin pretensiones, Montes de Oca 2163. v5

OFICIAL PELUQUERO COMPETENTE, italiano, ofrécese, Sarmiento 2959, G. Catalioti. v6

OFRECESE OFICIAL CONFITERO O ayudante por mes o por día; dirigirse a B. C.; Blandengues 3497, Núñez. v6

OFICIAL PELUQUERO SE OFRECE, DIrigirse por carta o personalmente, a Echeverría 1468, Belgrano. v5

OFICIAL PELUQUERO COMPETENTE, sabe masajes, se ofrece. Córdoba núm. 2344. v6

OFICIAL SASTRE SE OFRECE PARA ciudad o campaña para sastrería o trabajo fino, R. Fernández, Portela 56, Flores. v6

OFICIAL CARPINTERO DE CARRUAJES persona formal, francés, se ofrece para cualquier trabajo, por carta o personalmente a E. Barique, Cucha Cucha 658. v5

OFICIAL PELUQUERO COMPETENTE se ofrece de las 12 m. en adelante de lunes o viernes y sábado día completo, ciudad, Caseros 1531. v5

OFICIAL POMPIER CORTADOR SASTRE habiendo trabajado en buenas casas, corta cualquier prenda, se ocupa en la venta, se ofrece sin pretensión ninguna, dirigirse por carta o personalmente, V. F., San Luis 2873.

PLANCHADORA APRENDIZA SE OFREce, Pichincha 1250.

PEON JOVEN español SE OFRECE, Victoria 452.

PINTOR OFICIAL SE OFRECE A JORnal, Independencia 1551. v6

PLANCHADORA SE OFRECE POR DIA casa familia; Montevideo 583. v7

PLANCHADORA COMPETENTE SE ofrece, Córdoba 2344. v5

PEON PRACTICO EN DEPOSITO DE vinos se ofrece, tiene buenos certificados, Loreto 3558, Belgrano.

PINTOR Y EMPAPELADOR OFICIAL se ofrece a jornal, Sarmiento 3233, S. Z. v5

PLANCHADORA VASCA, COMPETENte, se ofrece para toda clase de ropa y lavar algo; Piedras 511. v5

PARA ZAPATERIA SE OFRECE VENdedor muy práctico, buenas referencias, B. de Irigoyen 83, P. C. v6

QUINTERO JARDINERO DE CONFIANza se ofrece, Victoria 1111. v5

QUINTERO ITALIANO, [illegible], hombre muy formal, se ofrece para el campo; Lima 1256, C. D. v6

QUINTERO COMPETENTE EN LEGUMbres, árboles frutales y viñas, se ofrece; Falucho 35, Tadeo Salcedo. v7

QUINTERO JARDINERO SE OFRECE con buenos certificados, dirigirse Bella Vista, F. C. P., Marcos Andrés. v6

QUINTERO COMPETENTE, JARDINERO de confianza y trabajador, intachable conducta, se ofrece, con buenos certificados, Deán Funes 1087. v6

QUINTERO Y UN JARDINERO ITALIAno de profesión, se ofrece, teniendo buenas referencias, por cualquier punto, por carta a La Madrid 368, Villa Ballester, F. C. C. A. v6

REPARTIDOR PANADERO SE OFREce, buenas recomendaciones; Piedras 428.

SE OFRECE APRENDIZA MODISTA, calle Belgrano 3271, altos.

SE OFRECE APRENDIZA ADELANTAda modista, Cevallos 389. v6

SE OFRECE MEDIO OFICIALA PLUMISta, dirigirse Rosario 160. v6

SE OFRECE MEDIO OFICIAL PELUquero para ciudad o campaña, Victoria 1038, 3o. E. López.

SE OFRECE MOZO FORMAL PARA restaurant o pensión, dirigirse San Juan 2167, Dto. 4, Alejandro Vaquero.

SE OFRECE UN HOMBRE FORMAL DE cobrador o cajero, con garantía necesaria, tratar J. O., Córdoba 2259. v7

SE OFRECE VIAJANTE PARA CORRER otro artículo para la campaña, Carballo, Santa Fe 3535.

Señorita SE OFRECE PARA ESCRIBIR a máquina o cajera, por carta a S. B, Paraguay 894. v6

Señorita SE OFRECE PARA TELEFOnista, con certificado, para oficina particular; Dungeness 936. v7

SE OFRECE CADETE PARA TIENDA, con buenos informes, escribir O. Álvarez, Carranza 2283. v7

SE OFRECE PERSONA PRACTICA EN el comercio, especialmente Aduana, calle Bolívar 479. v6

Señorita PRACTICA EN ESCRITORIO SE ofrece para casa formal; escribir a J. R.; Sarmiento 2409.

SE OFRECE ASERRADOR O FOGUISTA peón para un aserradero, práctico, dirigirse a A. G., Almagro 426.

SE OFRECE MEDIO OFICIAL HERRERO de carros, entiende de carpintero; San José 1951.

SE OFRECE JOVEN DE 21 años, PARA todo trabajo, sabe leer y escribir; Venezuela 270.

SE OFRECE FAMILIA para TRABAJOS de campo, dirección, Juan Alvarez, almacén de Herrera, Bernal, F. C. S. v6

SE OFRECE SASTRE Y CORTADOR para ciudad o campaña; Sgo. del Estero 1801. Por carta J. Castelo. v5

SE OFRECE APRENDIZA DE SOMBREros, con cama, sin pretensiones. Por carta C. G., Thames 2423. v5

SE OFRECE MEDIO OFICIAL PELUquero japonés, con útiles; Magallanes 1450. v5

SE OFRECE OFICIAL MOSAISTA CON 10 años de práctica en el ramo de mosaicos para ciudad o campaña, Hidalgo 512.

SE OFRECE JOVEN SIN PRETENSIOnes para escritorio, práctico en teneduría, dirigirse por carta; Juramento 4174, Belgrano, a M. Coste. v6

SE OFRECE ENFERMERA, EN CASA particular, con buenos informes, dirigirse por carta o personalmente, Caballito 3658. v7

SE OFRECE MUCHACHO español DE 14 años con 5 de residencia en el país práctico en la capital, prefiere casa de negocio, Cochabamba 834.

Señorita INSTRUIDA, CON MUY BUEnas referencias se ofrece, con mucha práctica para escritorios, personalmente o por carta; Defensa 944. v6

SE OFRECE HOMBRE español, SABE hablar francés, para cuidar jardín o quinta, dirigirse por carta o personalmente, J. R., Arrecifes 3860 (Floresta). v5

SE OFRECE ENFERMERA BASTANte competente con buenos certificados para hospital, o mucama para casa de familia, Alsina 1684, B. G. v6

Señorita SABIENDO ESCRIBIR EN MAquina Underwood se ofrece para casa de comercio, son pretensiones, D. P., Cuenca 475. v5

SE OFRECE JOVEN CON VARIOS años de práctica en ganadería y agricultura como ayudante mayordomo o capataz de chacra,—Enrique Brune, Espartillar, F. C. S. v7

SE OFRECE HOMBRE SERIO, PRACTICO en bares, billares, hoteles, entraría como habilitado, con algún capital, ciudad o campaña, sin pretensiones, General Urquiza 40, S. G.

SE OFRECE HOMBRE COMPETENTE en toda máquina agrícola, sabe manejar motores a tracción, algo de herrero, carpintero, no tiene pretensiones, Estomba 725, R. González, B. Aires. v6

SE OFRECE EMPLEADO DE ZAPATEría muy competente en el ramo, desempeñar cualquier cargo, tiene certificados y buenos informes, N. P., Maipú 443 y 3 de Febrero 2257. v6

SE OFRECE HOMBRE PARA TODO TRAbajo en establecimientos, ciudad o campo, sabe algo de albañil, algo de carpintero, etc., dirigirse por carta a Aguilar 2869, Belgrano, a R. C.

SE OFRECE PARA EL CAMPO, FRANcés, mecánico ajustador y chauffeur, entiende toda clase de motores fijos, vapor y electricidad; Pueyrredón 1927, J. Bosin. v5

SE OFRECE DEPENDIENTE DE ALMAcén, de 23 años, práctico en comestibles y bebidas o para reparto, con recomendaciones, por carta o personalmente, S. A., Alsina 2669. v5

SE OFRECE CHAUFFEUR CON 6 años de práctica y libreta de España, con buenos certificados y joven, para lacayo, competente para lavar el coche, juntos o separados por carta o personalmente, Bella Vista 1468, Vicente Navarro. v6

Señor DE 35 años, CASADO, OFRECESE para todo trabajo de escritorio, [illegible], cobrador, corredor, viajante, [illegible], portero, sin ninguna clase de pretensiones, con fianza personal y si es preciso depositará dos o tres mil pesos, escribir a J. Hosch, Carlos Calvo 760.

TIPOGRAFO OFICIAL COMPETENTE se ofrece para ciudad o campaña, Belgrano 2271 (altos).

TALABARTERO PECHERERO, se ofrece para el campo, sabe trabajar en estancia o chacra, E. Unidos 1584. v5

VIAJANTE PARA LA PROVINCIA A la comisión, para una casa más solamente, se ofrece, referencias muy buenas, por carta a Mena, Forest 2783. v5

SERVICIO DOMESTICO PEDIDO

AMA PARA FLORES SE NECESITA, se prefiere española 100 $, Junín 277.

AMA CON LECHE FRESCA SE PRECIsa, San Juan 1878.

AMA CON LECHE DE UN MES, SE NEcesita, Laprida 1139.

BUENA SIRVIENTA, MUCAMA ENTENdida y aseada, menos cocina, preciso, Santa Fe 1134. v6

BUENA SIRVIENTA PRECISO QUE SE[illegible] o madre e hija, Sarmiento 1640. v6

COCINERA Y DEMAS QUEHACERES SE precisa; Rivadavia 3113, 1er. piso.

SERVICIO DOMESTICO PEDIDO

COCINERA Y OTROS QUEHACERES, italiana, joven, se necesita; Lima 229.

CHICA DE 13 años, SE NECESITA PAra matrimonio solo, 15 $, Juncal 2095.

COCINERA señora SERIA, CON CAMA se precisa; Brasil 1302.

CHICA DE 12 A 14 años SE NECESIta, Sáenz Peña 975.

COCINERA, COCINA SENCILLA Y otros quehaceres, se necesita, Alvarez 2848.

COCINERA QUE SEPA LAVAR, SE NEcesita, Bella Vista 984.

COCINERA SIN CAMA, PARA TODO servicio de matrimonio, Salta 306, dep. C.

COCINERA CON RECOMENDACION, SE necesita, Soler 4109.

COCINERA SE NECESITA, RIVADAVIA 13174, Ramos Mejía. v5

COCINERA QUE SEPA SU OBLIGAción y lave un poco, necesito; Santa Fe 2259.

COCINERA CON CAMA, PRACTICA, PAra corta familia, se precisa; 11 de Septiembre 1332, Belgrano.

COCINERA Y OTROS TRABAJOS, CON cama y recomendada, sueldo 35 $, se necesita, Moreno 1352, piso 2o.

CHICA O MUCHACHA PARA POCO trabajo necesito, sueldo 20 $, recomendada, Rivadavia 5909.

CORTA FAMILIA EXTRANJERA NECEsita sirvienta, todos quehaceres menos cocina, sueldo 20 a 25 $, Alsina 3039, dep. 4.

CHICA SE NECESITA DE 10 A 12 años, Bmé. Mitre 2632, para tratar de 3 de la tarde en adelante, 4o. piso.

CHICA SE PRECISA, DE 14 A 15 años, para ayudar quehaceres de casa, Lavalle 1722.

COCINERA QUE SEPA SU OFICIO, CON cama y recomendaciones, necesito, Ayacucho 1868.

COCINERA CON CAMA, RECOMENDAda, para corta familia se necesita, 40 pesos, de 9 a 12; Lafinur 128.

COCINERA Y OTROS QUEHACERES, sueldo $ 40, de 8 a 9, Victoria 533, 2o. piso.

COCINERA RECOMENDADA, CON CAma, que lave, necesítase, Sud América 408. v6

COCINERA EXTRANJERA Y OTROS quehaceres se necesita, con cama, sueldo 30 a 35 $, Bulnes 1656. v6

COCINERA Y OTROS QUEHACERES SE necesita, con cama y recomendada, calle Juncal 2176.

COCINERA SE NECESITA PARA CORTA familia, con cama y recomendación, Humberto 867.

COCINERA QUE SEPA BIEN COCINAR, se necesita, Arenales 1934, se prefiere argentina. v5

COCINERA BUENA SE NECESITA para el campo, sueldo 40 $, escribir a J. Bennike, Vedia 2048, capital. v5

COCINERA CON UN POCO DE LAVAdo se necesita en Olivos, calle Rioja 2767, a media cuadra de la estación Borges, sueldo 40 $. v6

COCINERA SE PRECISA, MUJER FORmal, inútil presentarse sin buenos informes, para tratar de 9 a 12, Paraguay 883, piso 2o.

DOS SIRVIENTAS PARA TODO SERVIcio, se necesitan; Coronel Díaz 2136.

EN LA CALLE DE JUNIN 1047, se precisa mucama que sepa hacer el servicio, tratar de 9 en adelante. v6

HOMBRE ANCIANO PARA SERVICIO doméstico, con recomendaciones, se necesita, Terrero 80, Flores, presentarse de 12 a 3 p. m.

LAVANDERA SE PRECISA, PUEYRREdón 55.

LAVANDERA PRACTICA, PARA taller, necesito; Valentín Gómez 2776.

LAVANDERA NECESITO PARA CORTA familia; Gurruchaga 942.

LAVANDERA Y PLANCHADORA POR día se precisa, tratar de 10 a 12, Humberto 1343.

LAVANDER PARA PLANCHADORA, dos días por semana, necesito; Uruguay 1338.

LAVANDERA Y PLANCHADORA POR día, con recomendaciones se necesita, Córdoba 1448. v5

MUCAMA PARA TODO TRABAJO PREciso, B. Mitre 1505, piso 2o., izq.

MUCHACHA DE 14 A 18 años PARA matrimonio solo se necesita, Muñiz 1020.

MUCHACHO O MUCHACHA SE NECESITA para limpieza, Azcuénaga 1051.

MUCHACHA SIRVIENTA PRECISO, CAlle Humberto 1127, dept. 4.

MUCHACHA PARA MATRIMONIO solo, se precisa, Rivadavia 2348, dpto. 1o.

MUCHACHA PARA CUIDAR nena preciso, Bmé. Mitre 1119, 2o. derecha.

MUCHACHA PARA MATRIMONIO SOLO, se necesita, sueldo 20 $, Tucumán 1321.

MUCHACHA DE 14 A 16 años, PARA corta familia, preciso, Rivadavia 2700.

MUCHACHA DE 14 A 16 años, SE PREcisa, Oro 2727.

MUCHACHA NECESITO, DE 13 A 15 años, Alsina 2836.

MUCHACHA SE NECESITA, PARA MAtrimonio solo, buen trato, Juncal 2095.

MUCHACHA PRECISASE, PARA CORTA familia, sueldo 15 $, Brasil 881.

MUCHACHO DE 14 A 16 años, NECESito, Lavalle 1665, de 9 a 11 a. m.

MUJER O MUCHACHA PARA QUEHAceres se precisa, Cerrito 1171.

MATRIMONIO SIN HIJOS, PARA CASEro se necesita, Ayacucho 664.

MUCHACHO PARA SERVICIO SE NEcesita, Aráoz 2569.

MUCHACHO para LIMPIEZA NECESITO, Alberti 1110.

MUCAMA PARA SANATORIO SE NEcesita, Perú 443, después de las 9 a. m.

MUCAMA JOVEN SE NECESITA, BULnes 1956 esquina Santa Fe. v6

MUCHACHA SE NECESITA, POCO trabajo, 20 $, Tacuarí 367, altos.

MUCHACHA SE NECESITA, CABILDO 152, dep. 25.

MUCHACHA SE NECESITA TODO SERvicio para matrimonio solo; Boedo 1070.

MUCHACHA SE PRECISA PARA SIRvienta; Humberto 454, dep. 2. v6

MUCHACHA PARA TODO SERVICIO se precisa; Lavalle 1722, piso 1o.

MUCHACHO DE 14 A 15 años, CORTA familia, se precisa; Lima 740.

MUCHACHA DE 15 A 18 años SE NECEsita, sueldo 20 $, Bolívar 861, dep. 20.

MUCHACHA JOVEN SE NECESITA PAra matrimonio solo; Belgrano 2941.

MUCHACHA PARA MUCAMA SE PREcisa, sueldo 20 pesos; Callao 56, piso 1o.

MUCHACHA DE 15 años SE NECESITA, sueldo 20 $, Belgrano 2653, dep. 3.

MUCHACHA DE 15 años SE NECESITA, 10 $, buen trato, Carlos Calvo 1186.

MUCHACHA DE 12 años SE NECESITA, Juncal 945.

MUCHACHA DE 13 A 14 años SE NEcesita, Sarmiento 1946. v6

MUCHACHA DE 15 A 17 años SE NEcesita, Juncal 2790.

MUCHACHO DE 15 años SERVICIO doméstico necesito, Maipú 450.

MUCHACHA SE NECESITA DE 12 A 15 años, Mansilla 3700.

MUCHACHA SE NECESITA, SUELDO 15 pesos, Rivadavia 3513.

MUCHACHA SE NECESITA, PARA TOdo trabajo, Libertad 733.

MUCHACHA DE 13 A 15 años SE NEcesita, Bella Vista 246, Flores.

MUCHACHA SE NECESITA PARA CORta familia, 20 $, Jujuy 783.

MUCHACHO NECESITO DE 11 A 13 años, casa de familia, Montevideo 140.

MUCHACHA SE PRECISA, PARA SERvicio de corta familia, Herrera 2417. v6

MUJER FORMAL, CON CAMA SE PREcisa, sueldo 20 $, Piedras 1149.

MUCHACHA PARA CUIDAR UN niño, se necesita, Cerrito 56.

MUCHACHA PARA TRABAJO FACIL, se necesita, Tucumán 1321.

MUCHACHA SE NECESITA, BOLIVAR 775, depto. F.

MUCHACHO TODO TRABAJO, 14 años, se necesita, Victoria 1440.

MUCHACHA SE NECESITA PARA CORta familia, sueldo 15 $, Piedras 1362.

MUCHACHA SE NECESITA DE 14 A 16 años, San Antonio 421, Barracas. v6

MUCHACHO DE 14 A 16 años, SE PREcisa, Paraná 1132.

MUCHACHO español, RECIEN LLEGAdo, se precisa, Bompland 1684.

MUCHACHITA ASEADA, POCO TRABAjo, precísase, Corrientes 2446.

MUCHACHA DE 16 A 20 años SE NEcesita para sirvienta, Bulnes 1967.

MUCHACHA DE 14 años PARA AYUDAR servicio se necesita, Juncal 2258. v6

MUCHACHA PARA CORTA FAMILIA SE necesita, sueldo 15 $, Liniers 973.

MUCHACHA DE 14 A 18 años SE NECEsita, matrimonio, Lavalle 3476.

MUCHACHA PARA CORTA FAMILIA, se necesita, Junín 14. v6

MUCHACHA SE NECESITA, PARA TOdo servicio, Billinghurst 1149.

MUCHACHA DE 14 A 16 años CON CAMA se necesita, San Juan 4050. v5

MUCHACHA PARA TODO SERVICIO, SE necesita, Provincias Unidas 2054. v5

MUCAMA DE 15 A 17 años SE NECEsita, México 2519. v6

MUCHACHA NECESITO PARA CUIDAR nena, Sgo. del Estero 1020. v5

MUJER SERIA PARA TODO TRABAJO se precisa; Añasco 345, Caballito. v5

MUCHACHA SE PRECISA PARA TODO servicio, $ 20, Terrada 920. v5

MUCHACHA SE NECESITA, CORTA FAmilia, todo servicio menos cocina; Ecuador 354, dep. A.

MUCHACHA DE 16 años PARA SERVICIO de matrimonio se precisa, Castro Barros 876.

SERVICIO DOMESTICO PEDIDO

MUCHACHA NECESITASE PARA MAtrimonio, Concordia 1306 (Flores). v5

MUCAMA JOVEN PARA MATRIMONIO se necesita, Sáenz Peña 1453, 3o. P.

MUCHACHA DE 13 A 15 años PARA matrimonio necesito, Azopardo 7[illegible]. v5

MUCHACHA DE 13 O 14 años SE NEcesita, casa sin niños, Costa Rica 4128.

MUCHACHA DE 12 A 13 años SE NECEsita para matrimonio solo, Rawson [illegible].

MUCHACHA TODO TRABAJO MENOS cocina, 25 $ necesito, Río Cuarto 1146. v8

MATRIMONIO, LA MUJER QUE SEPA lavar y planchar, se necesita, Salguero 642.

MUCHACHA DE 14 A 16 años PARA todo servicio de corta familia se precisa, Laprida 1578.

MUCHACHA SIRVIENTA, CORTA FAmilia, preciso; Quintino Bocayuva 1317, 12 en adelante.

MUCHACHO PARA LIMPIEZA SE PREcisa, sueldo 15 $, casa y comida, Uruguay 291.

MUCAMO PARA SAN FERNANDO SE necesita, con recomendaciones; tratar de 3 a 4, Ayacucho 1449.

MUCHACHA PARA MATRIMONIO SOlo se necesita, Corrientes 1285, piso 1o. A. v8

MUCAMA PARA ADENTRO, SE NECEsita, tratar de 9 a. m. a 2 p. m., Libertad 235.

MUCHACHA INGLESA PARA AYUDAR necesítase, poco trabajo, Sarmiento número 1162.

MUCAMA JOVEN Y CON BUENAS REcomendaciones, se necesita para Santa Fe 3124, tratar después de las 10 a. m. v8

MUCHACHA POCO TRABAJO MATRImonio, se necesita, 20 $; Uruguay 58, departamento Z.

MUCHACHA PARA AYUDAR A QUEhaceres, necesito de 11 a 13 años; Maza 1542.

MUCHACHA NECESITO 14 A 17 años, sueldo 15 $; San Antonio 469, Barracas. v6

MUJER PARA QUEHACERES DOMESticos, se necesita de 7 a. m. a 7 p. m.; C. Calvo 1389, dep. 4.

MUCAMA PARA TODO TRABAJO MEnos cocina, se precisa; Zapiola 2055, Belgrano.

MUCHACHA SE NECESITA PARA MAtrimonio solo, sueldo 15 a 20 $, poco trabajo, Paraguay 845, dpto. H. v6

MUCHACHA DE 13 A 14 años SE NECEsita para servicio de familia; Río Bamba 230.

MUCHACHA DE 12 A 15 años SE PREcisa, con recomendaciones, Ecuador 481, dep. B. v6

MUCHACHA QUE SEPA DE COCINA, muy aseada y con recomendación, se precisa para corta familia, Senillosa 889. v8

MUCHACHA, DE BUENA PRESENCIA, que sepa planchar, se necesita; Entre Ríos 1804, 2o. derecha.

MUCHACHO PARA LIMPIEZA DE consultorio, de 12 a 13 años, sueldo 10 $, casa y comida, se necesita; Boedo 1020.

MUCHACHA JOVEN SE NECESITA, SAN José 1683, con cama, para poco trabajo, hay un niño para cuidar. v8

MUCHACHA DE 14 A 18 años SE NEcesita para trabajos sencillos de casa, buen sueldo; Nicaragua 4933, Palermo.

MUCHACHA SE NECESITA PARA CUIdar niño y quehaceres de casa; Carlos Calvo 713.

MUCHACHA NECESITO PARA MATRImonio, 15 $, Ramón L. Falcón 1931, Flores.

MUCHACHA DE 12 A 14 años, PARA ayudar quehaceres se necesita, recomendada, Bolivia 447, Flores.

MUCHACHA SE NECESITA PARA ayudar en los trabajos de casa, Charcas 609.

MUJER FORMAL, PARA TODO TRAbajo, que sepa algo de cocina, se necesita, Cabrera 5722. v7

MUCHACHA PARA AYUDAR A LOS quehaceres, que sepa planchar, sueldo 20 pesos, Perú 1167.

MUCHACHA CON RECOMENDACIONES para todo servicio, para corta familia, Córdoba 373.

MUCHACHA DE 16 A 18 años SE NEcesita, Humberto 1 1715, sueldo 20 $, tratar de 9 a 12 m.

MUCHACHA DE 15 A 18 años SE PRECISA para ayudar en los quehaceres se necesita, Rivadavia 4112.

MUCHACHA DE 13 A 14 años SE NEcesita; Sarmiento 2422, 3er. piso, departamento 5o.

MUCHACHA DE 12 años PARA EL SERvicio de dos señoras solas se necesita, Solís 1163.

MUCHACHA JOVEN SE PRECISA, PAra el servicio de corta familia, Caseros 2765. v6

MUCHACHA DE 11 A 13 años, PARA matrimonio preciso, Moreno 1941, dep. núm. 5.

MUCHACHA DE 15 A 16 años, SE PREcisa para niñera, que sepa cumplir su obligación, se prefiere gallega, Chile 1391.

MUCHACHA PARA SERVICIO DE MAtrimonio solo, se necesita; Callao núm. 591. v5

MUCHACHA DE 14 A 17 años, PARA cuidar un niño, se necesita; Laprida 954. v5

MUCHACHA O SIRVIENTA QUE ENtienda algo de cocina se precisa, Santa Fe 3177. v5

MUCHACHA SE NECESITA PARA CORta familia, Moreno 1284, 2o. piso, derecha. v5

MUCHACHA DE 14 A 17 años SE precisa con cama, sueldo $ 15, Gallo 750, dpto. 8. v5

MUCHACHA DE 10 A 13 años, SE PREcisa para señora sola, trato de familia, México 1405, altos. v5

MUCHACHA SE NECESITA PARA MAtrimonio solo; tratar de 9 a 12 m.; México 3092, 2o. piso. v5

MUCHACHA DE 10 A 12 años SE precisa, sueldo 10 $, Esmeralda 980, 1er. piso izquierda. v5

MUCHACHA DE 14 años SE NECESITA pequeños quehaceres, Anchorena núm. 1130, dpto. 2. v8

MUCHACHA DE 9 A 13 años, SE NEcesita para matrimonio solo; Belgrano 312, dep. 24. v5

MUCAMA Y COCINERA SE NECESITAN Montes de Oca 1651, de 9 a. m. adelante. v5

MUCHACHO DE 14 años SE NECESITA para limpieza solamente, por la mañana, sueldo 20 $, presentado por los padres, Florida 271.

MUCAMA QUE SEPA SERVIR, PARA atender a una señora, con recomendaciones, que lave y planche, se precisa, Viamonte 2443, después de las 8, sueldo 20 $.

MUCHACHA DECENTE PRECISO para limpieza de casa, también lavandera planchadora dos días por semana, 2 pesos y comida; Santa Fe 982.

MATRIMONIO SE NECESITA, EL MARIdo quintero, jardinero, la mujer que entienda de cocina; se prefiere italiano, tratar Cangallo 2672, de 11 a 4 p. m.

MUCAMA DE COMEDOR QUE SEPA COser, con buenas recomendaciones, se precisa, Av. de Mayo 1360, 2o., B., se prefiere vascofrancesa.

MUCAMA SE NECESITA, QUE SEA joven y con recomendaciones, que sepa un poco de costura, de 9 en adelante, Charcas 1576.

MUCHACHA JOVEN SE NECESITA, con recomendaciones, para servicio de matrimonio, buen trato, sueldo 20 $, Chile 1488.

MUCHACHO PARA PEON DE LIMPIEza, en casa de familia, se necesita, sueldo 15 $, casa y comida; tratar Corrientes 781, 1er. piso, Sr. Bianchi.

MUCAMA SE NECESITA PARA EL campo, se prefiere vasca, sueldo 40 $, dirigirse por carta J. Bennike, Vedia 2048, capital. v5

MATRIMONIO O MADRE E HIJA PARA todo trabajo menos cocinar en buena casa de pensión, sueldo 55 $, personas trabajadoras de buena presencia, Cangallo 3509, 2o., de 3 a 4.

MUCHACHA DE 13 A 15 años SE NEcesita para ayudar en los quehaceres de la casa, para matrimonio solo, sueldo 15 $. Presentarse después de las 9, Moreno 558, depto. 29.

MATRIMONIO SE NECESITA JOVEN Y buena presencia, él para mucamo de afuera y que entienda de jardín, ella para mucama y otros quehaceres, inútil presentarse sin muy buenas recomendaciones; ocurrir de 9 a 11 a. m., Santiago del Estero 1288.

NIÑERA SE PRECISA CON RECOMENdaciones, B. Mitre 1991. v6

NECESITO MUCHACHA PARA LIMPIEza, Junín 279.

NECESITO MUCHACHA PARA MATRImonio, Paraná 992.

NIÑERA DE 12 A 14 años SE NECESITA, sueldo 10 $, Sgo. del Estero 868.

NECESITASE COCINERA, TODO TRAbajo, Entre Ríos 2121.

NECESITO SIRVIENTA española, POCO quehacer, [illegible] 783.

NIÑERA JOVEN, CON REFERENCIAS sueldo 40 $, Charcas 1501. v5

NECESITO SIRVIENTA PARA POCA familia, Gaona 6561, Liniers. v6

NIÑERA RECOMENDADA QUE HABLE francés, se necesita; Piedras 787. v5

NIÑERA SE PRECISA. INUTIL PRESENtarse sin buenas recomendaciones; B. Mitre 1646.

NIÑERA CON BUENAS RECOMENDACIOnes, se precisa; Belgrano; Echeverría 2442.

NIÑERA PRACTICA, CON BUENAS REcomendaciones, se precisa; 11 de Septiembre 1880.

NIÑERA CON RECOMENDACIONES PREciso, Independencia 617, tratar después de 9 a. m.

SERVICIO DOMESTICO PEDIDO

PEON DE COCINA SE PRECISA DE 18 a 25 años, tratar de 8 a 9, Maipú 393.

PRECISO SIRVIENTA PARA TODO trabajo, Páez 2738, Flores.

PEON QUE ENTIENDA ALGO DE cocina se necesita, tratar Lavalle 1948, 2do. patio. Secretario.

PORTERO PARA CONSULTORIO MEDICO se necesita de buena presencia; inútil presentarse sin recomendaciones, de 11 a 12 m., Suipacha 430.

SE NECESITA COCINERA, SIN CAMA, tratar Mendoza 2369.

SIRVIENTA SE PRECISA CALLE FORMOSA 514, se prefiere italiana. v6

SIRVIENTA QUE SEPA TRABAJAR, SE precisa, con cama, 25 $, Baradero 329.

SIRVIENTA QUE SEPA COCINAR SE precisa, Merlo 2176, Flores.

SE NECESITA SIRVIENTA PARA TODO servicio, Pichincha 318, Caballito.

SIRVIENTA SE PRECISA, PIEDRAS 437, 3o. piso.

SIRVIENTA QUE ENTIENDA DE COCINA se necesita, Díaz Vélez 3461.

SE NECESITA SIRVIENTA DE 15 A 18 años poco trabajo, Junín 285.

SIRVIENTA PARA TODO TRABAJO buen sueldo se precisa, Lavalle 1898.

SE PRECISA UN PEON JOVEN PARA cocina, Brasil 37.

SIRVIENTA PARA todo SERVICIO, sueldo 35 $; Güemes 3036.

SIRVIENTA SEPA COCINAR NECESITO con cama, Piedras 758.

SE PRECISA SIRVIENTA española QUE sepa de todo trabajo, Famatina 602.

SIRVIENTA SE NECESITA, PAVON 2256; se atiende hasta las 10 a. m.

SIRVIENTA SE NECESITA PARA TODO trabajo, sueldo 20 $, Santa Fe 932.

SIRVIENTA PARA TODO SERVICIO SE necesita, Rivadavia 3418.

SIRVIENTA SE PRECISA, QUE SEPA algo de cocina, Chile 1089.

SIRVIENTA PARA MATRIMONIO SOLO se necesita, Esmeralda 663, dept. F.

SE PRECISA MUCHACHA PARA ayudar a la limpieza, Brandzen 1628.

SIRVIENTA, COCINERA, SE NECESITA, sueldo 40 $; Salta 263.

SIRVIENTA RECOMENDADA, SE necesita, 30 $; Oro 2351.

SE NECESITA SIRVIENTA PARA TODO trabajo, San Juan 1886, dpto. 9.

SIRVIENTA TODO TRABAJO QUE SEPA cocinar, se necesita, Bacacay 3769.

SE NECESITA niñera, CHARCAS 1582, depto. 3. v6

SE PRECISA COCINERA ITALIANA PARA fonda, Lavalle 3573. v6

SIRVIENTA SE NECESITA, JOVEN PARA corta familia, México 3723.

SE NECESITA SIRVIENTA, QUE SEPA cocinar, Sarmiento 848.

SE PRECISA SIRVIENTA, SAN JUAN 1424.

SIRVIENTA PARA TODOS TRABAJOS, joven y formal, Victoria 3632.

SIRVIENTA 45 años, PARA TODO TRABAJO se precisa, Uruguay 34.

SE PRECISA niñera, DE 15 A 20 años, Bacacay 2142.

SIRVIENTA RECOMENDADA, NECESITASE, Soler 4439.

SIRVIENTA SE NECESITA, PASO 612.

SIRVIENTA PARA TODO SERVICIO SE necesita, Rosetti 833, Colegiales.

SIRVIENTA SE NECESITA, SUELDO 25 pesos, Sáenz Peña 134.

SIRVIENTA SE NECESITA CON RECOMENDACIONES, sueldo 40 $, Ecuador 546.

SE NECESITA MUCHACHA PARA TODO servicio, Canning 1827.

SE NECESITA SIRVIENTA PARA CORTA familia, Ecuador 574.

SIRVIENTA PARA CORTA FAMILIA SE necesita, Pichincha 535.

SIRVIENTA SE NECESITA PARA TODO trabajo, Tacuarí 267, altos.

SIRVIENTA TODO TRABAJO MENOS cocinar, necesita; Rodríguez Peña 786.

SIRVIENTA SEPA COCINAR Y TODO servicio, preciso; Moreno 524, 1o.

SE NECESITA UN MUCHACHO DE 15 a 16 años; Cangallo 1084. v7

SIRVIENTA PARA TODO SERVICIO SE necesita urgente; French 3134.

SIRVIENTA SE PRECISA JOVEN Y práctica; San Juan 2847. v6

SIRVIENTA QUE SEPA COCINAR, SE necesita; Rivadavia 6656.

SIRVIENTA JOVEN CON CAMA, SE necesita; Río Janeiro 1632.

SIRVIENTA QUE SEPA COCINAR PREFIERO, Ramón L. Falcón 2310.

SIRVIENTA PARA TODO TRABAJO SE necesita; Piedras 740, 2o.

SIRVIENTA SE PRECISA, PARA TODO servicio, Bulnes 1638.

SIRVIENTA PARA TODO SERVICIO, SE precisa, Garay 3028

SIRVIENTA SE PRECISA, E. RIOS 907.

SIRVIENTA PARA CORTA FAMILIA, SE necesita, C. Pellegrini 118.

SIRVIENTA TODO TRABAJO 2 PERSONAS, necesito, Almagro 1656, sueldo 50 $.

SIRVIENTA QUE ENTIENDA ALGO DE cocina, se necesita, 35 $, Melo 2600.

SIRVIENTA SE NECESITA, CORRIENTES 2006.

SE NECESITA UN MUCHACHO DE 12 a 14 años, Membrillar 92.

SE NECESITA SIRVIENTA PARA TODO trabajo, tratar Chacabuco 1185.

SIRVIENTA SE NECESITA, ESTADOS Unidos 2799.

SIRVIENTA DE MAS DE 30 años SE NECESITA, Directorio 2579.

SIRVIENTA DE 15 A 16 años, SE NECESITA, Pinzón 1036.

SIRVIENTA SE PRECISA, PARA TODO trabajo, menos cocina; Alberti 1271.

SE NECESITA MUCHACHA JOVEN, presentarse de 9 a 12 m., Bolívar 1678.

SIRVIENTA PARA TODO TRABAJO, SE necesita, Gurruchaga 739.

SE PRECISA MUJER, PARA COCINERA y otros trabajos, Paraguay 1840.

SIRVIENTA SE PRECISA, MORENO 1326, dep. 5.

SIRVIENTA SE NECESITA, PARA COCINAR y otros servicios, Alvarez 2441.

SIRVIENTA SE NECESITA, CHARCAS 3321, presentarse de 9 a. m. a 3 p. m.

SIRVIENTE SE NECESITA, PARA TODO trabajo, Libertad 360.

SIRVIENTA QUE ENTIENDA DE COCINA, se necesita, Rivadavia 2317.

SIRVIENTA PARA CORTA FAMILIA se precisa; Cangallo 3382. v6

SIRVIENTA PARA TODO TRABAJO, Belgrano 1436.

SIRVIENTA SE NECESITA, CASITA chica, sueldo 30 $; Río Bamba 431.

SIRVIENTA JOVEN Y ASEADA QUE sepa cocinar, se necesita, Alberti 1195.

SE NECESITA CHICA DE 13 años, SARMIENTO 1221, dep 2o. v6

SE NECESITA MUCHACHA SERVICIO de corta familia, Deán Funes 1278.

SIRVIENTA SE NECESITA, POCA FAMILIA y buen trato, Senillosa 571.

SIRVIENTA NECESITO PARA LAVAR Y quehaceres, Pedro Mendoza 1543.

SIRVIENTA CON CAMA, QUE SEPA ALGO de cocina, Pringles 84.

SIRVIENTA SE NECESITA PARA TODO trabajo de corta familia, Pasco 23.

SE PRECISA MUCHACHA DE 14 años, sueldo 15 $, Bdo. de Irigoyen 757. v6

SIRVIENTA PARA TODO TRABAJO, SE precisa, México 2138.

SIRVIENTA HONRADA, NECESITO, DE 15 a 17 años, Humberto I 2366.

SIRVIENTA PARA TODO SERVICIO SE necesita, Andonaegui 2168.

SE NECESITA SIRVIENTA, CANALEJAS 2767, Flores.

SIRVIENTA SE NECESITA, GALLO 1936.

SE NECESITA SIRVIENTA PARA TODO trabajo, Florida 168.

SE NECESITA UN MUCHACHO PARA todo trabajo, Libertad 445, piso 4.

SIRVIENTA FORMAL SE NECESITA, corta familia; Sarmiento 1592, 4o. piso.

SE NECESITA COCINERA Y MUCAMA, Corrientes 3860.

SIRVIENTA ITALIANA O española, NECESITO, Salcedo 2950. v6

SIRVIENTA PARA TODO TRABAJO, necesito, sueldo 25 $, Pampa 2796.

SIRVIENTA PARA TODO SERVICIO, que entienda de cocina, B. Mitre 4366. v5

SIRVIENTA QUE SEPA COCINAR se necesita, Alvarez 2383. v5

SIRVIENTA PARA CORTA FAMILIA se necesita, Alvarez 1646. v5

SIRVIENTA CON CAMA, PRECISO, Larrea 411.

SIRVIENTA PARA TODO TRABAJO SE necesita, Salguero 829. v5

SE NECESITA SIRVIENTA JOVEN, Otamendi 83, altura 4600 Rivadavia. v5

SE PRECISA MUCHACHA DE 15 años, poco trabajo, Provincias Unidas 915. v5

SE NECESITA CHICA DE 10 A 11 años, para matrimonio solo, Cerviño 4675. v5

SIRVIENTA SE PRECISA, CALLE Warnes 154, dpto. 1. v5

SIRVIENTA DE 10 A 14 años, SE NECESITA; Belgrano 312, dep. 24. v5

SIRVIENTA QUE SEPA COCINAR, SE precisa, Carabobo 172, sueldo 30 $. v5

SE NECESITA MUCHACHA, DE 14 años, para todo servicio, Deán Funes 1055. v5

SIRVIENTA QUE SEPA COCINAR ALGO, necesito; Charcas 1032. v5

SIRVIENTA PARA TODO TRABAJO SE precisa, Corrientes 1556. v5

SIRVIENTA JOVEN Y ASEADA, QUE entienda bien de cocina, se necesita; [illegible] 1 [illegible]

SIRVIENTA SE PRECISA, TUCUMAN 3639. v6

SE NECESITA SIRVIENTA PARA TODO servicio, México 3956. v6

SE PRECISA MUCHACHO de 13 a 15 años, Provincias Unidas 4321. v5

SE NECESITA CHICA de 12 años, Esteco 2471, Belgrano. v6

SIRVIENTA CON CAMA, QUE ENTIENDA de cocina, se necesita; Gallo 1260.

SIRVIENTA FORMAL CON CAMA SE NECESITA, Rivera Indarte 461, Flores, 25 $.

SIRVIENTA SEPA DE COCINA, NECESITASE, corta familia, Carlos Calvo 1912.

SIRVIENTA PARA TODO TRABAJO, SE necesita, corta familia, Pampa 1520.

SIRVIENTA QUE SEPA COCINAR, PRECISASE, sueldo 30 $, Córdoba 2234. v6

SE NECESITA MUCHACHA DE 12 A 14 años, para quehaceres, de matrimonio solo, Rojas 26.

SIRVIENTA PRACTICA PARA TODO servicio se necesita, Mocoretá 74, altura 4950 de Rivadavia.

SIRVIENTA TODO TRABAJO, AUNQUE sea recién venida, se necesita, Bonorino 133.

SIRVIENTA COCINA SENCILLA, OTROS quehaceres necesito, Rivadavia 6021, 30 pesos de sueldo.

SE NECESITA SIRVIENTA JOVEN, Estados Unidos 1032, dept. 6, de 8 a 10 a. m.

SIRVIENTA JOVEN SE NECESITA PARA todo servicio de corta familia; Pareja 3790, Villa Devoto. v6

SIRVIENTA SE NECESITA, QUE ENTIENDA de cocina; Gral. Daniel Cerri 1268.

SIRVIENTA española DE 16 A 18 años para matrimonio solo, se necesita, Córdoba 2940, 1o., derecha.

SIRVIENTA PARA TODO TRABAJO con buenos informes para matrimonio solo 25 $, Sarmiento 2611, Dto. 5. v6

SIRVIENTA SE PRECISA TODO TRABAJO, de 9 a 10 a. m., Pellegrini 1061, dept. 23.

SE PRECISA UNA MUCHACHA DE 12 a 14 años para matrimonio solo, Villa Urquiza, Nahuel Huapi 5301. v6

SIRVIENTA SE PRECISA PARA ayudar a los quehaceres de la casa señora seria, $ 15, Gaona 474, Caballito.

SE NECESITA señora FORMAL PARA servicio de corta familia, Charcas 1582, depto. 3. v6

SIRVIENTA EXTRANJERA NECESITO, de 25 a 30 años, sueldo 25 $, Independencia 2402.

SE NECESITA MUJER PARA LOS QUEHACERES de corta familia, de 7 a 4, Victoria 1211.

SE PRECISA SIRVIENTA PARA TODO trabajo menos cocina, Av. de Mayo No. 1413, 4o.

SIRVIENTA QUE ENTIENDA DE COCINA, se precisa, Belgrano 942, dep. 17, tratar de 8 a 10 a. m.

SIRVIENTA PARA TODO TRABAJO, sueldo 20 pesos, se necesita; B. de Irigoyen 452.

SE NECESITA SIRVIENTA PARA MATRIMONIO solo, 20 $, San Nicolás 3941, Villa del Parque.

SIRVIENTA PRECISA CORTA FAMILIA, entienda algo de cocina y de confianza, por la tarde, Corrientes 4640.

SIRVIENTA TODO TRABAJO, SABIENDO cocina, de buena conducta, necesitase; Pichincha 976. v6

SIRVIENTA SE NECESITA PARA CORTA familia, se prefiere joven; Billinghurst 1936.

SE NECESITA SIRVIENTA PARA FAMILIA corta, se paga 20 pesos; Bulnes 44, segundo piso, a la izquierda. v6

SIRVIENTA O MUCHACHA, QUE ENTIENDA de cocina, se necesita, Gral. Paz 292.

SIRVIENTA FORMAL, PARA TODOS trabajos de familia, con recomendaciones, se necesita, Díaz Vélez 4275.

Señora FORMAL, FRANCESA, PARA EL servicio de una persona sola, tratar personalmente, Entre Ríos 467.

SIRVIENTA PARA TODO SERVICIO, que sepa algo de cocina, se necesita, Bogotá 1860.

SIRVIENTA QUE SEPA COCINA, SE NECESITA, Guardia Vieja 3836, argentina, 25 $.

SIRVIENTA PARA CORTA FAMILIA SE necesita con recomendaciones, que entienda algo de cocina, Melo 3000.

SE NECESITA SIRVIENTA, QUE ENTIENDA algo de cocina, con cama, Castro 1068.

SIRVIENTA SE NECESITA, QUE ENTIENDA de cocina, recomendada, corta familia, sueldo 35 $, French 2133.

SIRVIENTA DE 13 años, SE PRECISA, pocos quehaceres, presentada por la familia, Cangallo 2202.

SIRVIENTA SE PRECISA, QUE ENTIENDA de cocina, con cama y recomendación, sueldo 35 $, Larrea 1249.

SIRVIENTA QUE ENTIENDA ALGO DE cocina, para matrimonio solo, sueldo 25 a 30 $, se necesita; Boedo 1030.

SE NECESITA MUCAMA QUE CONOZCA sus obligaciones y sepa coser, presentarse de 11 a 2, Santa Fe 1692. v7

SIRVIENTA PARA 3 PERSONAS QUE sepa cocinar, se precisa, sueldo 30 $; Rondeau 1767.

SE PRECISA SIRVIENTA JOVEN QUE sepa algo de cocina; Río de Janeiro 487.

SIRVIENTA JOVEN PARA AYUDAR, corta familia, se necesita, sueldo 25 $; Ciudadela 4095.

SIRVIENTA PARA CORTA FAMILIA se precisa, recomendada, Defensa 893, 1er piso.

SIRVIENTA española SABIENDO COCINAR necesita matrimonio solo, 25 a 30 pesos, Constitución 3090.

SIRVIENTA QUE SEPA COCINAR Y otros quehaceres, con cama se necesita, Laprida 1024.

SE NECESITA COCINERA ARGENTINA, con cama, recomendada y que sepa su obligación, Pedernera 29.

SE NECESITA EN CASA DE FAMILIA, sirvienta joven, que entiende algo de cocina, Doblas 424, de 12 a 2 p. m. v6

SIRVIENTA QUE ENTIENDA DE COCINA, con recomendaciones, se necesita, Provincias Unidas 2171, Flores.

SIRVIENTA RECOMENDADA, QUE ENTIENDA de cocina, para corta familia, hay mucama, Bmé. Mitre 1608. v7

SIRVIENTA BIEN RECOMENDADA, SE necesita para el servicio de corta familia, Montevideo 1061.

SIRVIENTA JOVEN PARA CORTA FAMILIA se necesita; Correo (Puente Alsina) tranvías 47 o 55.

SIRVIENTA QUE SEPA COCINAR, CON cama, buen sueldo, se necesita; Pedro Lozano 3025, Villa del Parque, F. C. P.

SE NECESITA MUCHACHA DE 15 A 16 años, ayuda de corta familia, San Carlos 3762.

SIRVIENTA VASCA, PARA HOTEL DEL puerto de Las Heras, se precisa, 24 de Noviembre 2111.

SIRVIENTA PARA TODO TRABAJO Y que entienda de cocina, se necesita, Moreno 2646.

SIRVIENTA PARA TODOS QUEHACERES, se necesita, Victoria 2177, de 9 a 10 a. m.

SE NECESITA SIRVIENTA JOVEN, PARA servicio de 3 personas, Carlos Calvo 1849.

SIRVIENTA PARA SERVICIO DE 3 personas y que entienda algo de cocina, se precisa, Independencia 3066.

SIRVIENTA GENOVESA, SE NECESITA para el campo, tratar General Urquiza 1235. v5

SE NECESITA UNA SIRVIENTA PARA todo servicio menos cocina, Franklin 1072. v5

SIRVIENTA PARA TRABAJO DE adentro y niñera se precisa, bien recomendada, sueldo 30 $; Gurruchaga 2176. v5

SIRVIENTA SE NECESITA, QUE ENTIENDA algo de cocina, sueldo 35 $, Bella Vista 2184. v5

SE PRECISA PARA EL SERVICIO, muchacha, Rocamora 4077, entre Almagro y Medrano. v5

SIRVIENTA QUE SEPA COCINAR, DANDOSE pieza para el marido, sueldo 30 $; Gurruchaga 347. v5

SIRVIENTA EXTRANJERA TRABAJADORA, para corta familia, todo trabajo menos cocina, se necesita, Belgrano 3748. v6

SE NECESITA BUENA SIRVIENTA DE 20 a 25 años, que sepa algo de cocina para corta familia inglesa; Acevedo 1172, Banfield, F. C. S.

SIRVIENTA JOVEN DE BUENA PRESENCIA se necesita para ayudar en quehaceres y que sepa planchar, sueldo 25 $; tratar de 9 a 11 a. m., Alsina 2061.

SIRVIENTA JOVEN PARA TODO TRABAJO que sepa cocinar, se necesita, hay mucama, Cabrera 3041, entre Laprida y Agüero. v6

SE DESEA señora FORMAL SOLA O con una nena, para limpieza de escritorios, se da pieza y un pequeño sueldo, ocurrir a Chacabuco 134, de 8 a 9 a. m.

SIRVIENTA SE NECESITA PARA COCINA y otros trabajos que sea argentina o italiana para familia inglesa, Juramento 3441, Belgrano

SIRVIENTA JOVEN, QUE SEPA COCINAR, se da pieza y comida al marido, que trabaja afuera, pequeño sueldo Charcas 3421.

SE PRECISA PARA FAMILIA INGLESA una sirvienta para todo trabajo que entienda algo de cocina, con buenas recomendaciones, Brandzen 1528.

SE NECESITA MUCHACHA DE 13 A 15 años para pueblo cercano, con recomendación, tratar José M. Moreno 90, de 1 a 4 p. m. v6

SIRVIENTA SE NECESITA PARA TODO trabajo que entienda de cocina, que sea formal; Avenida Sáenz 265, Parque Patricios.

SIRVIENTA SE NECESITA, PASAJE Centenario 165, altura del 235 de la calle Campichuelo. v5

SIRVIENTA JOVEN QUE ENTIENDA de cocina, se precisa; Corrientes núm 3932. v5

SIRVIENTA PARA TODO TRABAJO Y que sepa de cocina se necesita, Catamarca 1918.

SE NECESITA COCINERO O COCINERA, para la mesa de oficiales del comando, 2a. región militar (Campo de Mayo); tratar en el mismo, de 8 a 11 a. m. v6

Señora JOVEN, QUE LAVE, PLANCHE y cocine, para matrimonio, presentarse a las 10, con cama; prefiérese argentina, italiana o francesa; Entre Ríos 483.

SE NECESITA MUCHACHA DE 13 A 14 años, para mandados y algunos quehaceres, Guatemala 5925, altura Santa Fe número 5200.

SE NECESITA SIRVIENTA PARA TODO trabajo y que entienda de cocina, con buenas recomendaciones; Cangallo 4035. v6

SE NECESITA MUCAMA ENTENDIDA, con recomendación, que entienda de planchado, Belgrano 544, 3er. piso, izquierda. v5

SIRVIENTA SE NECESITA PARA CORTA familia, mujer joven, limpia, de buena presencia, con cama, $ 30, hay cocinera, Gallo 1772, 2o. piso derecha, de 8 en adelante. v5

SIRVIENTA NECESITASE, DE TODO trabajo, francesa o italiana, que sea limpia, para corta familia, sueldo 30 $; inútil presentarse sin últimas recomendaciones, Crámer 1931, Belgrano.

SE NECESITA COCINERA, SIRVIENTA y otros quehaceres, y una muchacha, calle Buenos Aires núm. 35, pueblo San Martín, F. C. C. A.; tomar tranvía Lacroze, que se pagará el viaje. v6

SIRVIENTA RECOMENDADA QUE ENTIENDA bien de cocina, se precisa, sueldo de 25 a 35 pesos; inútil presentarse si no es así, corta familia italiana; tratar de 8 a 12 m., se exige buena presencia; Córdoba 2991.

SE NECESITA SIRVIENTA SERIA Y DE buena presencia para cocina y otros quehaceres en casa de familia francesa, dase preferencia a francesa o italiana, buen sueldo, presentarse C. Pellegrini 1211, de 9 en adelante.

SIRVIENTA TRABAJADORA DE 30 años, sola, con cama, quedarse el día del treo, para todo menos lavado, que cocine bien, sin lo cual no se paga lo convenido, poca familia, muy buenas referencias, sueldo 45 $, E. Unidos 3248.

UNA SIRVIENTA SE PRECISA, PARANÁ 508.

SERVICIO DOMESTICO OFRECIDO

AMA SE OFRECE, TOMA CHICO Y DA ropa por 30 $, Luna 161. v5

AMA CON LECHE DE 2 MESES, OFRECE, Sarmiento 2659. v8

AMA PRIMERIZA, CON CERTIFICADOS, se ofrece, Venezuela 1127, pieza 13. v5

AMA CON BUENA LECHE, SE OFRECE, para criar en su casa, Córdoba 1428. v6

AMA PIAMONTESA SE OFRECE PARA criar en su casa, leche de 5 días, calle Frías 141, V. Crespo. v8

AMA SE OFRECE, CON MUY BUENA leche de un mes, señora formal; México 3061.

AMA JOVEN CON LECHE DE 5 MESES se ofrece para casa del niño o para dar dos veces pecho al día, Ituzaingó 691.

AMA CON ABUNDANTE LECHE DE 3 meses y 23 años de edad, recibe niño para criar en casa, Laburden 57. v7

AMA SE OFRECE PARA CRIAR EN SU casa, sin chico, abundante leche de 6 meses, Cochabamba 360.

AMA VASCA SE OFRECE SIN PRETENSIONES, abundante leche, robusta, Lavalle 1588.

AMA española SE OFRECE, CON LECHE de 2 meses, presentando nene que pesa 7 kilos y certificado, Independencia 2238.

AMA CON CERTIFICADO, SE OFRECE, con leche de 2 meses, para casa del niño; México 1242.

AMA SE OFRECE CON LECHE FRESCA de 1 mes, para criar en su casa, Aldecoa 1214, Piñeyro, Avellaneda. v7

AMA CON LECHE DE UN MES Y CERTIFICADO, se ofrece para casa del niño, Yatay 245. v6

AMA SE OFRECE PARA CRIAR EN SU casa, o afuera, por horas, leche de 2 meses, Independencia 2338.

AMA CON LECHE DE POCOS DIAS, SE ofrece, sin pretensiones, Guardia Vieja 2156, A. García. v6

AMA JOVEN, ITALIANA, DE 22 años de edad, se ofrece para criar niño en su casa; Lavalle 3249. v6

AMA CON LECHE DE 2 MESES, SIN pretensiones, para casa del niño, se ofrece; Chile 560. v5

AMA SE OFRECE PARA CRIAR EN su casa, sin pretensiones, leche abundante; Formosa 22. v6

AMA DE 30 años, OFRECESE, LECHE de un mes, abundante, para criar en casa del niño; Giribone 20. v6

AMA RUSA, CRISTIANA, DE 18 años, primeriza, con certificados, con leche de dos meses, se ofrece, por carta o personalmente, calle Ayala 590, Avellaneda. v7

AMA ITALIANA, SE OFRECE PARA criar en su casa a despecho o mamadera, no tiene chico, crió otro; Maipú 746. v6

AMA española de 29 años, SE OFRECE para casa del niño con abundante y buena leche de 3 meses, ver su lindo nene, Sáenz Peña 1919. v5

AMA CON LECHE DE 5 MESES PRIMERIZA, se ofrece para dar el pecho 3 o 4 veces por día, San Eduardo 1044, Caballito. v5

AMA SE OFRECE, LECHE DE 8 DIAS para criar en su casa a pecho o a biberón, tiene dos vacas lecheras, por carta Josefa Sanjurjo, estación Ezeiza, F. C. S. v1

AMA PORTUGUESA, JOVEN DE 21 años primeriza con buena y abundante leche de 5 meses, enseña su nene gordo y sano, sabiendo arreglar y hacer la ropita del nene, Gorriti 4056. v5

BUENA LAVANDERA ITALIANA ofrécese por día o mes, Arenales 2040. v5

BUENA COCINERA SE OFRECE, AYACUCHO 1549. v6

BUENA COCINERA SE OFRECE PARA ciudad o campo; Paraná 139. v6

BUENA COCINERA ITALIANA, ESPECIALISTA en ravioles, tallarines, se ofrece para corta familia, cocina solamente; Estados Unidos 838, dep. A.

COCINERA SE OFRECE Y OTROS QUEHACERES, para corta familia, Seguí 470. v7

COCINERA SE OFRECE BIEN RECOMENDADA, México 964.

COCINERA SE OFRECE, PARAGUAY 1627.

COCINERA española, SENCILLA, SE ofrece; Córdoba 1464, pieza 7.

COCINERA española, MUJER FORMAL, se ofrece; Castro Barros 547. v6

COCINERA ARGENTINA, DE PROFESION, repostera, se ofrece, Lezica 4486.

COCINERA PRACTICA PARA CASA DE pensión, se ofrece, Maza 180. v7

COCINERA DEL PAIS, SIN CAMA, SE ofrece, Santa Fe 1522.

COCINERA SE OFRECE, SABE LA COCINA italiana y quehaceres, Pozos 339.

COCINERA SE OFRECE, COCHABAMBA 1333.

COCINERA DE PROFESION, SE ofrece; C. Pellegrini 1195, dep. N. v6

COCINERA SE OFRECE PARA CORTA familia; Gallo 328, pieza 17.

COCINERA FORMAL SE OFRECE, CON recomendación, Estados Unidos 361. v6

COCINERA SENCILLA SE OFRECE, Cochabamba 1040.

COCINERA DE PROFESION SE OFRECE con recomendaciones, Ecuador 296. v6

COCINERA BIEN RECOMENDADA, SE ofrece, Independencia 368.

COCINERA BUENA Y QUEHACERES, SE ofrece, recomendada, Billinghurst 1835.

COCINERA FORMAL ITALIANA se ofrece, Lavalle 3419. v5

COCINERA COMPETENTE SE OFRECE, Alsina 1414. v5

COCINERA BUENA, SIN CAMA, SE ofrece; Cerrito 36, 2o. piso, izq. v6

COCINERA Y OTROS QUEHACERES, SE ofrece, recomendada, Belgrano 748. v5

COCINERA BUENA CON RECOMENDACIONES, se ofrece; Liniers 503. v6

COCINERA SE OFRECE, española, recomendada, Venezuela 3315. v6

COCINERA SE OFRECE, CON BUENOS informes, Rioja 1449, dep. 21. v5

COCINERA SE OFRECE, A CORTA familia, Moreno 3190. v5

COCINERA SE OFRECE, SIN CAMA, Charcas 2048. v5

COCINERA SE OFRECE, PARANÁ 779. v6

COCINERA SENCILLA Y OTROS QUEHACERES, se ofrece, sin cama, Garay 913. v6

COCINERA VASCONAVARRA COMPETENTE con niña de 9, se ofrece, Prov. Unidas 652. v6

COCINERA FORMAL BUENAS recomendaciones, se ofrece, Talcahuano 68 dpto. 3.

CHICA DE 10 A 11 años PRESENTADA por su padre, se ofrece para pequeños quehaceres, J. L., Diamante 1441.

COCINERA FORMAL, madrileña, SE ofrece, con recomendaciones, sabe su obligación; San José 181. v6

COCINERA DE PROFESION SE OFRECE con buenos informes, sueldo de 100 a 80 $; C. Pellegrini 749. v6

COCINERO JOVEN español CON RECOMENDACIONES, se ofrece para familia o estancia, México 1414, Serafín Alvarez.

COCINERO SE OFRECE, RECOMENDADO, con cama, 45 a 50 $, Esmeralda 566. v6

COCINERO SE OFRECE PARA RESTAURANT y fonda, cocina a la italiana, Larrea 517.

COCINERA ALEMANA, SE OFRECE recién venida, sabe cumplir con su obligación; tratar Rincón 762. v6

COCINERA SE OFRECE, SABE CUMPLIR con su deber, con buenos informes, sabe de postres, B. Mitre 1661.

COCINERA SE OFRECE, CON BUENAS referencias, para cocina sencilla, Canning 2428.

COCINERA FRANCESA, QUE SABE SU obligación, se ofrece sin cama, Cerrito 468, pieza 15.

COCINERA SOLA, MUY RECOMENDADA, se ofrece o para todo trabajo, Azcuénaga 1617.

COCINERA COMPETENTE, ITALIANA, sabe coser y planchar, por carta, ofrécese, Muñiz 1238, Lari.

COCINERA SE OFRECE CON BUENAS referencias, sabe su obligación, San José 1025. v6

COCINERA española SE OFRECE, SABE su obligación, con recomendaciones, Solís 832. v6

COCINERA SE OFRECE PARA CASA de negocio o particular, tratar personalmente, Humberto 2058.

COCINERA Y MUCAMA SE OFRECEN, hermanas, españolas, con recomendaciones, Avenida La Plata 259.

COCINERA O MUCAMA SE OFRECE, con recomendaciones, por carta o personalmente, Liniers 1002. v6

COCINERA ARGENTINA SE OFRECE, con excelentes recomendaciones, Paraguay 816, dep. 2. v6

COCINERA FORMAL SE OFRECE Y ALGÚN otro quehacer, con buenos informes, Independencia 860. v5

COCINERA FIAMBRERA, COMPETENTE, se ofrece, es limpia, aseada, con recomendaciones, Arenales 1340. v5

COCINERA DE PROFESION, RECOMENDADA, se ofrece; Tucumán 927, pieza 3. v6

COCINERA VASCO-española BIEN RECOMENDADA se ofrece, de profesión, sueldo 60 a 80 $, Tacuarí 142. v5

COCINERA Y MUCAMA SE OFRECEN para casa distinguida, tratar personalmente, Uruguay 839. v5

COCINERA SE OFRECE SIN CAMA con buenos informes sin pretensiones, Ayacucho 1665, p. 22. v5

COCINERA Y MUCAMA SE ofrecen juntas o separadas dos hermanas de buena referencia, Convención 140. v6

COCINERA FORMAL, madrileña, CON buenas recomendaciones, se ofrece sin pretensiones, Estados Unidos 1452. v6

COCINERA SE OFRECE, SIN CAMA, para cocina sencilla, buenas referencias, Cerrito 1124. v6

COCINERA Y REPOSTERA DE PROFESION, con cama, para corta familia distinguida, se ofrece, Alsina 2134. v5

COCINERA ARGENTINA SE OFRECE, formal, con buenos informes, Catamarca 87. v5

COCINERO BUENO, recomendado, CASA comercio o almacén, se ofrece, José Drago, Cangallo 2600. v5

COCINERA COMPETENTE, ITALIANA, aseada, ofrécese, con informes, U. T. 9648, Juncal, Río Bamba 647. v5

COCINERA SE OFRECE, CON BUENAS recomendaciones, para cocina sencilla; Vieytes 1493. v5

COCINERA ARGENTINA SE OFRECE para cocina para corta familia, Santiago del Estero 1939. v5

COCINERO SE OFRECE, ITALIANO, DE Génova, muy competente, buenos informes, Libertad 1046, U. T. 1213 (Juncal) v6

COCINERO SE OFRECE, ITALIANO, DE edad, para trabajo liviano, en casa de comercio, sin pretensiones, Terrada 476, en Flores. v6

COCINERO DE PRIMERA, FORMAL, italiano, se ofrece, tiene recomendaciones de familia distinguida, sin pretensiones, Rivadavia 1533.

CHICA DE 14 años DECENTE, SE ofrece para quehaceres livianos de matrimonio sin niños o señora sola, únicamente por carta J. G., Victoria 3374.

COCINERA BUENA SE OFRECE, CON una chica de 13 años, para niñera o mucama, juntas o separadas, Carlos Calvo 830, sueldo 45 a 50.

COCINERA SENCILLA PARA LOS quehaceres de matrimonio solo se ofrece con nene de dos años, con cama, Cevallos 281.

COCINERO JOVEN, ITALIANO, BIEN recomendado se ofrece para casa de familia, sin pretensiones, va a prueba, Moreno 943.

COCINERO JOVEN, ITALIANO, BIEN recomendado se ofrece, sin pretensiones para cualquier trabajo análogo, va a prueba, Moreno 943.

COCINERA española, DE PROFESION, joven, se ofrece para casa de familia, tiene recomendaciones de primer orden, sueldo 50 $; Belgrano 987, piso 2o.

COCINERA DE PROFESION VASCO-ESPAÑOLA y mucama o niñera, juntas o separadas, se ofrecen con buenas recomendaciones, Bolívar 742. v5

COCINERA, SABIENDO SU OBLIGACION, se ofrece para corta familia, con buenos informes; tratar Esmeralda 218, de 2 en adelante. v5

COCINERA SE OFRECE, COCINA SENCILLA, con buenos informes, poco sueldo, con hija que trabaja afuera, pide pieza y comida. Por carta Larrea 1003. v5m

COCINERA CON UN CHICO DE 4 años, o sola, con la diferencia del sueldo, se ofrece con buenas referencias, persona seria, prefiere casa seria, tratar Bolívar 1307, almacén. v5

COCINERA española SE OFRECE para casa particular, sabe su obligación y presenta buenos certificados, con cama, personalmente o por carta, Humahuaca 4146, M. Alvarez.

COCINERA PIAMONTESA DE PROFESION, joven y con certificados, ofrécese para familia o negocio, pide pieza y si fuese posible ocupación para el marido, hombre activo, práctico de escritorio, sabe escribir a máquina, aceptaría como capataz, encargado, etc., Benvenuto, Arenales 2201, U. T. 2660, Juncal. v6

DOS MUCAMAS JUNTAS O SEPARADAS con buenas recomendaciones, para ciudad o campaña, Montevideo 79. v5

FAMILIA española CUIDARIA UN CHICO, Pasaje Noviero 5, altura Rivadavia 10.400.

GOBERNANTA ALEMANA FORMAL habla perfectamente francés, poco castellano, se ofrece para niños, solamente por carta, a K. M., Charcas 1067, dep. 14. v5

HOMBRE SE OFRECE PARA ENCARGADO de casa, sereno o cobranzas, pocas pretensiones; Almagro 1516.

HOMBRE DE 39 años, español, CASADO e instruido, desea cualquier trabajo; C. Calvo 1517, F. R. v5

HOMBRE FRANCES, 55 años, CON BUENAS recomendaciones, práctico en cocina, se ofrece, sueldo 20 $; Chile 864, pieza 2.

HOMBRE FORMAL RECOMENDADO, en limpieza doméstica, se ofrece, portero, peón patios, cuidar casa, escritorios, dirigirse a C. Caro, Paraguay 649. v5

HOMBRE SERIO (NEUTRAL), SABIENDO hablar 8 o 9 idiomas, como portero de hoteles o grandes magazines y de otros empleos necesarios de idiomas, Touché Thomas, Paseo de Julio 1280. v5

HOMBRE español, DE 40 años, DE BUENA conducta, se ofrece como portero o encargado de departamentos o cosa análoga, sabiendo pintar, blanquear y empapelar; dirigirse por carta a M. G., Rivadavia 3168.

ITALIANA BUSCA TRABAJO EN HOTEL Santa Fe 2929, dep. 6.

JOVEN español DE 20 años SE OFRECE, para cualquier trabajo; Humberto I 576.

JOVEN PARA COCINERA y otros QUEHACERES, se ofrece; San Juan 554. v6

JOVEN SE OFRECE PARA SIRVIENTA o mucama, Garay 3053. v5

JOVEN DE 27 años SE OFRECE PARA valet o mucamo competente, buena presencia y certificados, González, Santa Fe 3199. v7

JOVEN español DE BUENA PRESENCIA se ofrece para portero o casa de escritorios, con buenas recomendaciones e informes personales. Por carta México 1156, a P. A.

LAVANDERA PARA CASA DE FAMILIA, se ofrece por día; Perú 551.

LAVANDERA SE OFRECE POR DIA para lavar afuera, C. Calvo 1972.

LAVANDERA SE OFRECE, HUMBERTO I 1591. v6

LAVANDERA SE OFRECE, PARAGUAY 1627.

LAVANDERA SE OFRECE A 70 DOcena, Independencia 2238.

LAVANDERA PRACTICA O MUCAMA, dormir afuera, tratar Belgrano 1285. v5

LAVANDERA SE OFRECE PARA LAVAR afuera o en su casa, México 1242, pieza 30.

LAVANDERA Y PLANCHADORA SE ofrece para pisos o ropa, Cevallos número 619.

LAVANDERA Y PLANCHADORA, buena, del país, se ofrece por día 1.90 o por semana, Santa Fe 1929, pieza 13.

LAVANDERA POR DIA SE OFRECE A cualquier trabajo, Monroe 3275, Belgrano. v6

LAVANDERA SE OFRECE 2 O 3 DIAS por semana, sabe de limpieza, 2 $ y tranvía; Luna 161. v5

LAVANDERA Y PLANCHADORA OFRÉCESE, con buenos informes, casa particular o negocio, Alsina 1372. v5

LAVANDERA DE PROFESION, se ofrece para hotel o restaurant, bien recomendada; Paraná 572. v6

LAVANDERA PLANCHADORA SE ofrece para casa de familia o para sirvienta, dormir afuera, Chacabuco 987, al fondo. v5

MUCAMA SE OFRECE RECOMENDADA Andrés Arguibel 1578. v6

MUCAMA GENERAL SE OFRECE, calle Mocoretá 239.

MUCAMA SE OFRECE, CON MUY BUENAS recomendaciones; Venezuela 1576.

MUCAMA SE OFRECE, JUNCAL 1991, pieza 17. v6

MUCHACHA PARA TODO TRABAJO SE ofrece, Rincón 226.

MUCHACHA de 14 años SE OFRECE para matrimonio; Azcuénaga 827, d. 2.

MUCAMA SE OFRECE, CHARCAS 2272. v6

MATRIMONIO JOVEN, SE OFRECE para campo o ciudad, Garay 576. v7

MUCAMA DE ADENTRO SE OFRECE con recomendaciones, M. A., Rioja 184.

MUCHACHA DE 16 años CON BUENAS recomendaciones se ofrece, México 479.

MUCAMA GENERAL O DE ADENTRO, se ofrece, Córdoba 3370.

MUCAMA SE OFRECE, CORRIENTES 1556, Sta. P. G.

MATRIMONIO OFRECESE, MUCAMOS O mucamo y lavandera; Alberti 275. v7

MUCAMA SE OFRECE CON BUENAS recomendaciones; Anchorena 1536.

MATRIMONIO español SE OFRECE PARA ciudad o campaña, Perú 880.

MUCAMA O niñera O PARA TODO, corta familia, se ofrece, Salta 655.

MUCAMA SE OFRECE PARA CASA DE corta familia familia, Defensa 680.

MUCAMA SE OFRECE O PARA COCINA sencilla, Sarmiento 1551. v6

MUCAMA SE OFRECE, SABE SU obligación, Belgrano 1018.

MUCHACHO DE 11 años, SE OFRECE para mandados, Tucumán 971.

MUCAMA DE COMEDOR O DE ADENTRO se ofrece; Pichincha 1250.

MUCHACHA SE OFRECE, AYACUCHO 1440. v6

MUCHACHA DE 18 años SE OFRECE, Herrera 559.

MUCAMA JOVEN SE OFRECE, BUENAS recomendaciones, Tacuarí 421. v6

MUCHACHA DE 12 años SE OFRECE, México 1643.

MUCAMA SE OFRECE CON BUENOS informes, Montevideo 573. v6

MUCHACHA SE OFRECE PARA TODO menos cocina, Esmeralda 770.

MUCAMA RECOMENDADA, OFRECESE, Defensa 1543, pieza 10.

MUCAMA SE OFRECE, PARA CASA DE pensión, Paraná 260. v5

MUCHACHO SE OFRECE DE 18 años, para todo servicio; Libertad 1279. v5

MUCAMA SE OFRECE, RECOMENDADA, Tucumán 1604. v5

MUCAMA O SIRVIENTA SE OFRECE, Victoria 1661, pieza 20. v6

MUCHACHA SE OFRECE PARA TODO trabajo doméstico, Balcarce 1249. v5

MUCHACHA SE OFRECE PARA TODO trabajo menos cocina, Perú 783. v5

MUCHACHO español, SE OFRECE PARA cualquier trabajo, Cevallos 395. v5

MUCAMA PIAMONTESA SE OFRECE, sabe bien planchar, Bmé. Mitre 2272.

MUCAMA DE ADENTRO, CON OPTIMAS referencias, se ofrece, Chacabuco 1245.

MUCAMA O SIRVIENTA SE OFRECE, para corta familia, Sáenz Peña 525. v6

MUCAMA RECOMENDADA SE OFRECE, sabe su obligación, Paraguay 2753. v6

MUJER DE ALTA ITALIA SE OFRECE para todo trabajo, de corta familia, por el centro, Santa Fe 2929, dep. 6. v6

MUCHACHO DE 18 años SE OFRECE para cualquier trabajo con recomendaciones, tratar Moreno 314, R.

MUCHACHA SE OFRECE PARA TODO trabajo, entiende de cocina, Alsina núm. 3081.

MUCAMA O SIRVIENTA SE OFRECE recomendada, sabe su obligación; Lima 448.

MUCAMO SEGUNDO O PORTERO LACAYO, se ofrece con buenos informes; Ayacucho 2103.

MUCHACHO SE OFRECE PARA LIMPIEZA, con certificado, Moreno 1651, U. T. 2701, Libertad.

MUCAMA SE OFRECE, SABE CUMPLIR con sus obligaciones, para mucama de adentro o general, B. Mitre 1661.

MUCAMA JOVEN SE OFRECE CON buenas recomendaciones, B. Mitre 1428, altos.

MUCHACHA SE OFRECE A MATRIMONIO solo, sin chicos, de 11 años, México 1156, pieza 9.

MATRIMONIO SE OFRECE, COCINERO y mucama, sin hijos, recomendado, San José 948, M. A.

MUJER FORMAL SE OFRECE, PARA mucama o niñera, es cariñosa con los niños, Tucumán 1439.

MUCHACHA DE 12 años, SE OFRECE para pequeños quehaceres, Tucumán 1439.

MUCAMA SE OFRECE PARA ADENTRO, con buenas recomendaciones, sabe su obligación, Arenales 2721.

MATRIMONIO SIN HIJOS DESEA CUIDAR chico de despecho, personas decentes; Loria 979. v7

MUJER FORMAL PARA COCINA DE corta familia y otros quehaceres, se ofrece, Suárez 282. v6

MUCHACHITA DE 12 años, SE OFRECE para trabajo liviano, tratar personalmente, C. Pellegrini 1442. v6

MUCAMA O SIRVIENTA, SE OFRECE, con buenas recomendaciones, Santa Rosalía 883. v7

MATRIMONIO ITALIANO, SIN HIJOS, se ofrece, ella cocinera y él para cualquier trabajo, Santa Fe 1702.

MUCHACHA DE 15 años SE OFRECE, sueldo 15 a 18 $, a matrimonio o señora sola, Venezuela 1014.

MUCAMA Y niñera RECOMENDADAS se ofrecen juntas o separadas, Rivadavia 4060.

MUJER SE OFRECE PARA CUIDAR niño en su casa o trabajar medio día afuera, Chile 1856, pieza 59.

MUCAMA O niñera SE OFRECE, CON certificado de casa de familia; Pichincha 1400.

MUCAMA SE OFRECE, CON RECOMENDACIONES, sabe su obligación, Billinghurst 120.

MUCAMA DE ADENTRO O GENERAL se ofrece, con recomendación, para corta familia, Misiones 41. v6

MUCAMA FORMAL SE OFRECE, PARA matrimonio o corta familia, Montevideo 578. v6

MUCHACHA JOVEN SE OFRECE, PARA todo trabajo de matrimonio solo, Humberto I 811. v6

MUCHACHA de 12 a 13 años, SE OFRECE para niñera o mucama presentada por sus padres, Alvarez 1800. v5

MUCHACHA SE OFRECE PARA TODO trabajo menos cocina; San Lorenzo 377. v6

MUCHACHA ITALIANA SE OFRECE para trabajo corta familia, Convención 3439. v5

MUCAMA O COCINERA SE OFRECE competente para una de las dos obligaciones, buena presencia, Andes 622. v5

MUCAMA O SIRVIENTA SE OFRECE, entiende un poco de costura, Rivadavia 3170. v5

MUCAMA DE COMEDOR O ADENTRO, se ofrece con recomendaciones, Arenales 1340. v5

MUCAMA DE ADENTRO O COMEDOR, se ofrece, sueldo 40 a 45 $, por carta o personalmente. Zavaleta 143. v5

MUCAMA PARA ADENTRO OFRECESE, sabe sus obligaciones, tiene buenos informes, Alsina 750. v5

MUCHACHA SE OFRECE PARA CORTA familia, para cocina o mucama, calle Conde 2820. v6

MUCAMA SIN CAMA SE OFRECE O COCINA sencilla, con certificados, señora seria y muy práctica, Santa Fe 1136. v6

MATRIMONIO español SE OFRECE PARA los quehaceres, ella sabe algo de cocina, Charcas 1269. v5

MUCHACHAS RECIEN VENIDAS SE ofrecen dos, una de 12 años y otra de 16, Estados Unidos 2260. v5

MUCAMA SE OFRECE CON BUENAS recomendaciones, vascoespañola, Defensa 912, 1er. piso. v5

MUCHACHO español, PARA TODO TRABAJO, se ofrece, recién venido, Vieytes 1493. v5

MUCHACHOS SE OFRECEN DOS DE 16 y 14 años, colocación aparte, Victoria 2350, J. R. v6

MUCHACHITO DE 6 A 7 años SE ofrece para mandados, vasco, Isla Maciel, fonda Mario Gambetta. v6

MUCAMA SE OFRECE, CON RECOMENDACIONES, por carta E. A., Venezuela 2520. v5

MUCAMA GENERAL SE OFRECE, CON recomendaciones de 2 años, por carta o personalmente, Viamonte 1480. v5

MUCAMA O SIRVIENTA PARA MATRIMONIO sin hijos, se ofrece, recomendada; Lima 282. v6

MATRIMONIO SIN HIJOS, VASCO español, se ofrece para portero de casa de departamento, Bdo. de Irigoyen 417. v5

MUCHACHO DE 12 años OFRECESE, mandados u otro trabajo; Gorriti 6960. v14

MATRIMONIO SIN HIJOS, JAPONES, SE ofrece, peón de jardinero, quintero, ella sirvienta y cualquier trabajo, Azara 1274. v6

MUCHACHA FORMAL SE OFRECE PARA el campo o la capital, entiende de cocina y de todo trabajo; calle Patricios 375. v6

MATRIMONIO VASCO SE OFRECE, ella cocina sencilla u otros trabajos, él chauffeur ciudad o afuera, Bmé. Mitre 1851. v6

MUCAMA DE COMEDOR SE OFRECE competente o general, formal, sin pretensiones, con inmejorables recomendaciones, tratar Canning 2130.

MUCAMA REFERENCIAS DE 3 años, personalmente de la misma casa, práctica servir mesa, planchar, se ofrece, Carlos Calvo 364.

MUCAMA DE ADENTRO O DE COMEDOR, con buenos informes, se ofrece, por carta o personalmente, Independencia 1533.

MATRIMONIO VASCO SE OFRECE. DE buena presencia, ella planchadora en fino, él mucamo para casa distinguida, buenos informes; Chile 2600.

MUCAMA O PARA TODO SERVICIO de matrimonio solo, se ofrece, persona seria, con buenas recomendaciones, Belgrano 2585.

MATRIMONIO RECOMENDADO SE ofrece, cocina sencilla, lavar y planchar, él mucamo, portero u otros trabajos, ciudad o campo, Venezuela 1350.

MATRIMONIO Y cuñado VASCOS, OFRECEMOS para tambo, competentes en el ramo y fabricación de queso del país, Bartolomé Mitre 1849. v6

MUCAMA PARA HOTEL HABLA francés, se ofrece, por carta o personalmente a señorita Fernández, Santander núm. 352. v5

MATRIMONIO español DE 29 años, SE ofrece para todo trabajo con un nene de 3 meses o sin él, Sáenz Peña número 1219. v5

MUCHACHO DE 20 años PARA CASA de familia se ofrece para limpieza y mandados, recomendaciones de 5 años, Defensa 347, sala 2. v6

MUCAMA Y OTROS QUEHACERES SE ofrece, señora formal, con recomendación, plancha, lava y entiende de costura, Sgo. del Estero 1293. v5

MUCAMA SE OFRECE, PARA ADENTRO o comedor, con buenas recomendaciones, muy limpia y aseada; Patagones 2059, dep. 3. v6

MATRIMONIO español SE OFRECE SIN hijos, ella entiende de todo un poco, él mucamo, otros trabajos para ciudad o afuera, tratar Agüero 1789. v6

MUCHACHA SERIA SE OFRECE PARA mucama o para cocina o todo trabajo, tiene buenos informes, Belgrano 3335, pieza 16. v5

MUCAMA DE ADENTRO SE OFRECE con buenos informes desea casa seria, por carta o personalmente, Bolívar 872, 2o. piso, pieza 10. v5

MATRIMONIO VASCO-CASTELLANO, él cocinero, ella labores de su sexo, se ofrece, ciudad o campo, Defensa 855 (fonda), Julián López. v5

MATRIMONIO AUSTRIACO, JOVEN, SE ofrece, ella cocinera, él mecánico de [illegible] y cerrajero, prefieren ir al Brasil, Monroe 2331, Belgrano. v6

MATRIMONIO SE OFRECE, CIUDAD O campaña, él tenedor de libros, peón, portero, etc., ella mucama o cocina sencilla; A. Castillo; Pereyra 1648. v5

MATRIMONIO; CHAUFFEUR, COCINERA o mucama, muy prácticos, buenos certificados, se ofrecen a familia particular, sin pretensiones, Salta 728. v5

MATRIMONIO ANDALUZ, QUE COMPRENDE inglés se ofrece para ciudad o campaña, dirigirse a A. C., A. del Valle 1591. v5

MATRIMONIO SE OFRECE, PARA CIUDAD o campaña, sin hijos, con recomendación, ella cocinera y él quintero, cuidar animales y ordeñar; Cochabamba 1791. v5

MATRIMONIO JOVEN español SE ofrece, ella buena cocinera, él portero o mucamo con excelentes recomendaciones, Venezuela 1146. v5

MATRIMONIO JOVEN español SE ofrece; la señora mucama, él portero o mucamo de limpieza con excelentes recomendaciones, Junín 554. v5

MATRIMONIO SE OFRECE CON buenos informes, ella mucama o cocina sencilla, él portero u otro destino, dirigirse a F. L., Acha 3149, Villa Urquiza. v5

MATRIMONIO CON niña DE 12 años, buen quintero y cocinera se ofrece con recomendaciones; por carta o personalmente a José Gómez, Falucho 93. v5

MATRIMONIO español SE OFRECE SIN hijos, formal, inmejorables informes, ella cocinera, él portero o cosa análoga Pozos 1170. v6

MATRIMONIO SE OFRECE CON UN hijo de 20 años, para atender panadería, almacén o sucursales, prácticos, para ciudad o campaña, Escribir a B. M., Cochabamba 3764. v7

MUCHACHA SE OFRECE DE 15 años, para mucama o para ayudar algún quehacer de la casa, con buenas recomendaciones; tratar con la madre de 2 a 5; B. Mitre 2302.

MATRIMONIO JOVEN INSTRUIDO, SE ofrece para casa particular o de negocio, sin pretensiones, certificado y referencias inmejorables, personalmente o por carta a A. B., Gallegos 3481.

MATRIMONIO español, SIN HIJOS, SE ofrece para ciudad o campaña ella lavar y planchar u otros quehaceres, el marido para quintero u otro cualquier trabajo, Independencia 330, Bs. Aires. v6

MUJER FORMAL, TRABAJADORA, sola, desea colocarse para cualquier trabajo, sabe de todo un poco, repasar, coser; por carta, familia, Ayacucho 1665, pieza 6. v5

MATRIMONIO español, FORMAL, SIN hijos, se ofrece para ciudad o campaña, práctico, como portero, habiendo trabajado en casa de departamentos; ocurrir Rivadavia 1569. v5

MATRIMONIO español, ASTURIANO, jóvenes, sin hijos, se ofrecen, cocinera, con variables postres; él mucamo, portero u ordenanza, recomendaciones de familias distinguidas; tratar Malabia 3159, de 12 a 6. v7

MATRIMONIO FORMAL, SIN HIJOS, se ofrece, él carpintero o cualquier trabajo; ella cocina sencilla, sabe coser y el arreglo de una casa, van al campo, informes en la misma, Gral. Paz 60, altura Dorrego 2298.

MATRIMONIO OFRECESE; EL CHAUFFEUR, muy competente, ella mucama u otros quehaceres, recomendaciones y certificados de las familias a quienes han servido, pocas pretensiones, por carta a M. González, Junín 624. v6

MATRIMONIO UDINESE, ITALIANO, con un hijo de 14 años y una hija de 11 y otra de 4 y medio, él entiende de huerta y carpintero y ella de cocinera o cualquier trabajo, para estancia, trabajos de campo y quintero, desea ocuparse pronto, Falucho 48. v6

MATRIMONIO PIAMONTES JOVEN, bien recomendado, se ofrece, ella es cocinera de profesión, él tiene mucha práctica de escritorio, escribe a máquina, pide como empleado, capataz, encargado de negocio, etc., Benvenuto, Arenales 2201, U. T. 2660, Juncal. v6

Niñera SE OFRECE DE 14 A 15 años, Boulogne sur Mer 680. v7

OFRECESE SIRVIENTA SABE COCINAR Salta 650.

OFRECESE SIRVIENTA DE 18 años PARA todo trabajo, Perú 652.

OFRECESE señora FORMAL PARA TODO trabajo; Balcarce 465.

OFRECESE señora SERIA PARA COCINAR y quehaceres; Santa Fe 1029. v6

OFRECESE SIRVIENTA PARA CUALQUIER trabajo; M. de Oca 2139. v6

OFRECESE SIRVIENTA A CASA NEGOCIO; Cochabamba 1044.

OFRECESE señora DE 40 años, PARA el gobierno de casa; Paraná 869.

OFRECESE SIRVIENTA PARA TODO, sabe cocinar; Montevideo 573.

OFRECESE SIRVIENTA CON CAMA Chiclana 3062. v6

OFRECESE señora PARA EL SERVICIO de matrimonio solo, Cochabamba 2807. v6

OFRECESE SIRVIENTA SERIA, ENTIENDE de cocina y quehaceres, P. Colón 817.

OFRECESE señora FORMAL PARA TODO trabajo, sabe cuidar chicos, habla francés y alemán, Alvarez 542. v6

OFRECESE SIRVIENTA PARA TODO trabajo, joven con buenos informes, Diamante 1111. v5

OFRECESE señora CON CHICO DE 3 años, para los quehaceres, por pieza y comida; Convención 2840, I. L., Flores.

PLANCHADORA QUE TAMBIEN lava se ofrece por día o por mes, Santa Fe 1522

PORTERO SE OFRECE, BIEN RECOMENDADO, U. T. 4605, Juncal, Arenales 1099. v5

PORTERO DEPARTAMENTOS OFRECESE sin pretensiones, hace el trabajo de albañilería y pintura, Lavalle 1576. v7

PORTERO ASCENSORISTA CON buenas recomendaciones, se ofrece, Guido 1601 U. T. 2632 Juncal. v6

PORTERO, RECOMENDADO Y CON CEDULA de identidad, de buena presencia, se ofrece; Andes 1246, dep. 11. v6

PORTERO, MUCAMO O PEON DE PATIOS, con muy buenos certificados se ofrece, 30 a 40 $, U. T. 866, Avenida, Chacabuco 317. v6

PORTERO SE OFRECE CON CERTIFICADOS de Policía y de casas de negocio y otros certificados de importancia, 45 años Deán Funes 1075, p. 14. v6

SE OFRECEN DOS HERMANAS ITALIANAS, Guayaquil 336.

SIRVIENTA RECIEN VENIDA OFRECESE, Gaona 573.

SIRVIENTA SE OFRECE PARA TODO trabajo, Hidalgo 377.

SE OFRECE señora SERIA PARA CUIDAR un chico, Corrientes 4571.

SIRVIENTA SE OFRECE, TODO TRABAJO; Deán Funes 1075, pieza 17.

SE OFRECE SIRVIENTA DE 19 años, Humberto 1247, pieza 3. v5

SE OFRECE MUCAMA DE ADENTRO, práctica en su trabajo, Córdoba 1029.

SE OFRECE señora MEDIO DIA PARA trabajos de casa, Victoria 1376.

SIRVIENTA SE OFRECE PARA TODO trabajo, Defensa 735, pieza 3. v6

SIRVIENTA SE OFRECE CON CHICA de 4 años, Sgo. del Estero 1845. v6

SE OFRECE COCINERA Y OTROS quehaceres, Salta 688.

SIRVIENTA SE OFRECE; CANGALLO 3583.

SIRVIENTA SE OFRECE, PARA TODO menos cocina, Defensa 169.

SIRVIENTA PARA MATRIMONIO SE ofrece, Uruguay 149.

SIRVIENTA SE OFRECE, SABE DE COCINA; Defensa 867. v6

SE OFRECE MUCAMA PARA CORTA familia; Provincias Unidas 1664. v6

SIRVIENTA PARA TODO MENOS COCINA, se ofrece, Alsina 3250.

SIRVIENTA SE OFRECE, PERU 1162. v6

SIRVIENTA SE OFRECE, PARA TODO servicio, Juncal 2860. v6

SIRVIENTA FUERTE Y ROBUSTA, SE ofrece, española, Venezuela 270, pieza 7.

SIRVIENTA SE OFRECE, TODO TRABAJO menos cocina, Balcarce 775.

Señora SE OFRECE PARA CRIAR a mamadera, Cochabamba 360. v6

SE OFRECE UNA MUCHACHA JOVEN, Corrientes 2126.

SE OFRECE MUCAMA DE ADENTRO, C. Pellegrini 36.

SIRVIENTA SE OFRECE PARA TODO trabajo, Charcas 1050.

SE OFRECE LAVANDERA BUENA POR día o en su casa, Luján 321, pieza 4.

SIRVIENTA O MUCAMA SE OFRECE, va al campo, San Juan 663. v6

SIRVIENTA SE OFRECE, PARA TODO servicio, Gral. Urquiza 518, pieza 24. v6

SIRVIENTA SE OFRECE, SUELDO 20 $, Gorriti 3991. v7

SE OFRECE SIRVIENTA, PARA TODO trabajo y mucama, Vidt 1755. v6

SIRVIENTA SE OFRECE, PARA CUALQUIER trabajo, 24 de Noviembre 838.

SE OFRECE SIRVIENTA, PARA MUCAMA o todo trabajo, Chacabuco 1046. v6

SIRVIENTA O MUCAMA SE OFRECE, para todo menos cocina, Defensa 1364.

SIRVIENTA JOVEN SE OFRECE, PARA todo trabajo, Costa Rica 5147.

SE OFRECE MUCAMA, Peña 2657.

SIRVIENTA SE OFRECE, MALABIA 1761. v6

SIRVIENTA SE OFRECE PARA TODO trabajo, Piedras 841.

Señora SE OFRECE PARA TRABAJAR unas horas por día, Chacabuco 748.

SIRVIENTA SE OFRECE PARA cocina sencilla, Juncal 2062, dpto. 41, altos. v6

SE OFRECE niñera Y MUCAMA, ALSINA 1676, altos.

SIRVIENTA SE OFRECE CON PIEZA para el marido, Defensa 867. v6

SE OFRECE JOVEN COCINERA DE buena presencia, B. Mitre 2270.

SE OFRECE SIRVIENTA TODO TRABAJO, corta familia, Loria 772.

SE OFRECE COCINERA DE PROFESION Moreno 2132. v6

SIRVIENTA PARA COCINA SE OFRECE recomendada, Ombú 749.

SE OFRECE COCINERA, B. MITRE 2285.

SE OFRECE LAVANDERA, B. MITRE 3280.

SE OFRECE MUJER FORMAL PARA todo trabajo, Defensa 848.

SE OFRECE MUCAMA GENERAL CON buenas recomendaciones, Uspallata 623.

SE OFRECE COCINERA FORMAL, Martín García 575. v6

SIRVIENTA QUE ENTIENDE DE COCINA, se ofrece, Cevallos 1068.

SIRVIENTA SE OFRECE PARA TODO trabajo, Bolívar 816. v6

SE OFRECE UNA señora, QUE ENTIENDA de cocina, Rivadavia 3058.

SIRVIENTA SE OFRECE, PARA COCINA y lavar, Alsina 1134.

Señora FORMAL SE OFRECE CON recomendaciones, Segurola 684. v6

SE OFRECE LAVANDERA, LA PAZ 6. v6

SE OFRECE LAVANDERA, PARA CASA o afuera, Billinghurst 1060.

SE OFRECE señora FORMAL PARA COCINA; Isabel la Católica 467. v5

Señora ARGENTINA OFRECESE, para todo trabajo, Corrientes 1138. v5

SIRVIENTA SE OFRECE PARA TODO trabajo, Salta 1304. v5

SIRVIENTA SE OFRECE PARA POCO trabajo; Paraná 192. v6

SE OFRECE SIRVIENTA, PARA TODO trabajo, Piedras 1025. v6

SIRVIENTA SE OFRECE PARA TODO trabajo, Perú 945. v5

SIRVIENTA BUENA SE OFRECE, AVELLANEDA 2016, Flores. v5

SE OFRECE COCINERA PARA CORTA familia, Catamarca 366. v6

SIRVIENTA FORMAL QUE SABE DE cocina se ofrece, Caseros 1471. v6

SE OFRECE COCINERA PARA COCINA sencilla y otro trabajo, Castillo 474. v6

SE OFRECE SIRVIENTA PARA MEDIO día, Carlos Pellegrini 564. v5

SIRVIENTA PARA TODO TRABAJO se ofrece, Sáenz Peña 243, dpto. 9. v5

Señora SE OFRECE española, ENTIENDE de cocina, Chile 2018, P. de B. v5

SE OFRECE señora PARA 3 HORAS DE trabajo por día; México 2922. v5

SE DESEA CUIDAR UN NENE DE UN año para arriba, Andes 1049. v5

SE OFRECE SIRVIENTA PARA TODO trabajo sin cocina, Chile 715. v5

SE OFRECE SIRVIENTA, PARA CASA de familia, dirigirse a Pavón 1274. v5

SIRVIENTA SE OFRECE PARA CORTA familia, Paseo Colón 1138. v6

SIRVIENTA SE OFRECE, ENTIENDE de cocina, Belgrano 1708. v6

SIRVIENTA SE OFRECE PARA CORTA familia; Palermo 3582. v7

SE OFRECE AMA DE LECHE PARA criar en su casa, Gorriti 6083. v6

SIRVIENTA QUE ENTIENDA DE COCINA, se ofrece o mucama, Chile 1652. v5

SE OFRECE UNA MUCAMA JOVEN, calle Charcas 4776. v6

SE OFRECE niñera de 14 a 15 años, B. Mitre 3530. v5

Señora SE OFRECE PARA CASA PARTICULAR, joven, sin cama, Mármol 347. v5

SE OFRECE COCINERA española SIN cama, Libertad 1068. v5

SE OFRECE MUCHACHA, PARA LAVAR o todo servicio, Humberto I 576. v5

SIRVIENTA QUE ENTIENDE DE TODO, se ofrece; Constitución 1563. v5

SE OFRECE MUCAMA Y COCINERA para corta familia, Córdoba 952, dep. 10.

SIRVIENTA, ENTIENDE DE COCINA, recomendada, se ofrece; Perú 1050.

SIRVIENTA FORMAL SE OFRECE, PARA todo trabajo, Bdo. de Irigoyen 1342.

SE OFRECE MUCAMA O SIRVIENTA, competente en el trabajo, Tacuarí 236.

SE OFRECE COCINERA BUENA, CON recomendaciones, Estados Unidos 1056.

SE OFRECE UNA MUCAMA, SABE SU obligación, ocurrir Sáenz Peña 167. v6

SE OFRECE SIRVIENTA PARA MATRIMONIO o corta familia, B. Mitre 2031. v6

SE OFRECE COCINERA, PARA CORTA familia, buenas referencias, Moreno 1466. v6

SE OFRECE COCINERA PARA COCINA sencilla y corta familia, San José 911. v6

SIRVIENTA SE OFRECE PARA HOMBRES solos, dormir afuera, Pasco 1147. v6

SIRVIENTA FORMAL SE OFRECE, SABE planchar con lustre y lavar y otros quehaceres, Ensenada 423, Floresta.

SE OFRECE MUCAMA FORMAL, que sabe coser muy bien y planchar, Ensenada 416, Floresta. v6

SIRVIENTA FORMAL TRABAJADORA, comprende de cocina, se ofrece, Carlos Calvo 1780.

SE OFRECE MUCAMA DE ADENTRO, para todo trabajo, Santa Fe 2147, U. T. 4460, Juncal.

SE OFRECE, señora SERIA PARA COCINA y otros trabajos; Sáenz Peña 522, pieza 9, altos, 2o. patio, Julia Vázquez. v6

SIRVIENTA SE OFRECE PARA CORTA familia, sabe cocinar, Paraguay 2451, último patio.

SIRVIENTA FORMAL SE OFRECE PARA todo trabajo, entiende bien de cocina, B. de Irigoyen 1342.

SIRVIENTA BUENA PARA TODO TRABAJO se ofrece con buenos informes, Andes 1246. Dto. 11. v6

Señora ARGENTINA SE OFRECE PARA cocina sencilla o matrimonio solo, sabe lavar y planchar, Senillosa 457. v6

Señora Y UNA JOVEN SE OFRECEN para todo servicio, con recomendaciones, Chacabuco 764, p. 15.

SIRVIENTA SE OFRECE PARA TODO trabajo menos cocina, con buenas recomendaciones, Cochabamba 652.

Señorita SE OFRECE PARA MUCAMA O todo trabajo no siendo cocina, Venezuela 1468, pieza 37. v6

SIRVIENTA PRACTICA PARA TODO servicio se ofrece, sabe cocinar, España 1075.

SE OFRECE COCINERA Y PARA OTROS trabajos, con una chica de 10 años, Córdoba 2267, pieza 11. v7

SE OFRECE señorita PARA SERVICIO de matrimonio solo, sin cama, Alsina núm. 2548.

SE OFRECE MUCAMA O niñera JOVEN recomendada, entiende el francés, E. P., Gaona 3081. v7

SE OFRECE señora PARA CUIDAR un chico en su casa 3 años para arriba, Arcos 3353, Núñez. v6

SE OFRECE MUCAMA GENERAL, CON excelentes recomendaciones, Laprida 794.

SE OFRECE MUCHACHO DE 17 años, para matrimonio o señora sola, Estados Unidos 1130. v6

Señora SE OFRECE PARA compañía DE señorita o señora, con aptitudes de gobernanta, Sarmiento 3693. v7

SE OFRECE SIRVIENTA ITALIANA sabe de cocina, para corta familia, ciudad o campo, 16 de Noviembre 1146.

Señora SE OFRECE CON UNA NENA de 3 meses, sin pretensiones para poco quehacer; Gallo 228, pieza 12.

SERVICIO DOMESTICO OFRECIDO

SE OFRECE señora PARA LAVAR POR día u otros quehaceres de casa; Humberto 576.

Señora JOVEN VASCA DESEA COLOCARSE, entiende de cocina; Cochabamba 1177. v6

SE OFRECE señora VASCA PARA MEDIO días o todo el día, tratar por carta o personalmente, B. Mitre 1307, altos. v6

SIRVIENTA SE OFRECE PARA TODO trabajo entiende bien de cocina, Paso 74, pieza 1a.

SE OFRECE SIRVIENTA, RECOMENDADA, para todo servicio de corta familia, razón Jujuy 137, de 11 a 12.

Señorita MUCAMA SE OFRECE JOVEN, para matrimonio solo o corta familia, para todo trabajo; Entre Ríos 1317.

SIRVIENTA SE OFRECE PARA COCINA o lavado y planchar; San Juan 234, pieza 10.

Señorita SE OFRECE PARA COCINA O mucama, con buenos informes, Reconquista 1038. v6

SIRVIENTA SE OFRECE SIN PRETENSIONES, argentina, por carta o personalmente, Azcuénaga 307. v6

Señora FORMAL SE OFRECE PARA TODO trabajo, horas por día, Cerrito número 655.

SIRVIENTA CON BUENAS RECOMENDACIONES y entiende de cocina, para poca familia, se ofrece, Venezuela 1041.

SIRVIENTA SE OFRECE, SABE BIEN su obligación, para casa respetable, calle Humberto 1 880.

SIRVIENTA SE OFRECE, QUE ENTIENDE de cocina y otros quehaceres, con informes, Bolívar 1185.

SE OFRECE MUCAMA O SIRVIENTA, para matrimonio o corta familia, buenos informes, Defensa 735, pieza 33. v6

Señora SE OFRECE, PARA CUIDAR UN nene a mamadera o despecho, Paseo Colón 933, pieza 30, altos. v6

SIRVIENTA SE OFRECE, CON BUENAS recomendaciones, para todo trabajo, Loria 353.

SE OFRECE SIRVIENTA, PARA TODO trabajo de corta familia, Saenz Peña 868. v6

SIRVIENTA O MUCAMA, QUE ENTIENDE de cocina, con buenas recomendaciones, Perú 678.

SE OFRECE MUCAMA Y COCINERA, para corta familia, cocina sencilla, ciudad o afuera, Piedras 1377.

SIRVIENTA SE OFRECE, PARA TODO trabajo, para matrimonio solo, Arenales 1721. v6

SIRVIENTA SE OFRECE PARA TODO trabajo, entiende de cocina, recomendada, Pasco 1350.

SIRVIENTA SE OFRECE, ENTIENDE algo de cocina, con buenas recomendaciones; Independencia 746.

SE OFRECE MUCAMA O niñera BIEN recomendada, con buen sueldo; Chubut 1056. v6

Señora CON UNA HIJA DE 13 años SE ofrece para sirvienta, va al campo si es necesario; Guaraní 183. v6

SIRVIENTA SE OFRECE, BUENOS INformes o mucama, sabe planchar, Cerrito 343.

SE OFRECE SIRVIENTA PARA MATRImonio solo, con buena recomendación; Uruguay 133.

SE OFRECE señora POR DIA, SABE COser, planchar, cocinar y lavar perfectamente; Acevedo 2230, C. Tubert.

Señora VASCA SE OFRECE PARA cocinar o lavar con chico de 4 años sin pretensiones, Provincias Unidas 3404. v6

SIRVIENTA PARA TODO SERVICIO con buenas recomendaciones, se ofrece Cueros 1445, dpto. 5.

Señorita SE OFRECE PARA LIMPIEZA de escritorio o casa particular, Chiclana 3445.

SIRVIENTA SE OFRECE, CON BUENAS recomendaciones, y una señora, por medio día, para todo trabajo, Humberto 1 430.

SIRVIENTA SE OFRECE, PARA TODO trabajo y entiende de cocina, Melo 2493, antes 691.

SE ALQUILA PIEZA GRANDE, PARA hombres solos, casa particular, Estados Unidos 1462. v6

SIRVIENTA QUE SABE BIEN DE COcina o para lavandera se ofrece, Nicaragua 4427.

SIRVIENTA ITALIANA SE OFRECE para persona sola o corta familia, Zamudio 4870. v6

Señora SE OFRECE CON CHICA DE 12 años, para todo trabajo o cuidar casa, México 1242, pieza 22. v6

SE OFRECE COCINERA Y MUCAMA con recomendaciones y sin pretensiones, calle Talcahuano 391.

SE OFRECE señora DISTINGUIDA PARA gobernanta de una señora, señor ó familia; Humberto 1 2066, A. S. v7

SE OFRECE señora FORMAL, PARA cocina, sabe su obligación, Billinghurst 120.

SE OFRECE SIRVIENTA FORMAL, SAbe su obligación, buenas recomendaciones, Viamonte 926.

SIRVIENTA SE OFRECE, SABE DE cocina y otros quehaceres de casa, Yapeyú 978. v6

SIRVIENTA O MUCAMA, RECOMENDAda, se ofrece, sabe su obligación, Paraná 762.

Señorita SE OFRECE PARA MUCAMA O niñera de buena presencia, seria, muy recomendada, Suipacha 1319. v5

SIRVIENTA SE OFRECE PARA TODO trabajo de casa, Rawson 149, K. B. L. v5

Señora FRANCESA SE OFRECE COMO dama de compañía para señora. Por carta a este diario, R. F. 36. v12

SIRVIENTA SE OFRECE, COMPETENte para todo trabajo, sabe cocinar, Paraná 260. v5

SIRVIENTA española SE OFRECE Y Señora formal, trabajar por hora, Santa Fe 2929, pieza 23. v5

SIRVIENTA JOVEN SE OFRECE, CON una nena de 20 meses, entiende de cocina y de quinta, Sarmiento 4627. v5

SIRVIENTA PARA TODO TRABAJO entiende de cocina o mucama general, California 1325, B. A. v5

SE OFRECE SIRVIENTA PARA MATRImonio o corta familia y una chica de 12 años, calle Jujuy 572. v5

Señora FORMAL, QUE ENTIENDE DE cocina, para corta familia, se ofrece; calle La Paz 677, departamento 3. v5

SE OFRECE COCINERA CON OTROS trabajos para corta familia o matrimonio solo, vasconavarra, Guemes 3822. v6

SE OFRECE MATRIMONIO JOVEN, TEnemos un nene, Corrientes 1460, pieza núm. 13. v5

Señora SE OFRECE PARA LIMPIEZA u otros trabajos 2 horas por día, Sáenz Peña 871. v5

SIRVIENTA SE OFRECE PARA TODO trabajo, para corta familia, Sáenz Peña 239. v5

Señorita SE OFRECE, PARA COCINA sencilla o mucama, Bdo. de Irigoyen 417. v5

SE OFRECE MUCAMA COSTURERA, sueldo 35 $, por carta ó personalmente, Zavaleta 143. v5

SE OFRECE señora FORMAL, CON CHIco de 11 años, para todo trabajo, Bolívar 731, pieza 21. v5

Señorita FORMAL SE OFRECE PARA todo trabajo de corta familia, sabe cocinar, Maza 1949. v6

Señorita FORMAL SE OFRECE PARA cocina u otros quehaceres, San Carlos 3820. v6

SIRVIENTA FORMAL, SE OFRECE para todo trabajo, entiende de cocina, Laprida 1478. v5

SE OFRECE señora PARA CRIAR NIño en su casa, de despecho; Avellaneda 2016, Flores. v5

SE OFRECEN DOS HERMANOS COMpetentes, él para chauffeur y ella mucama o niñera; Belgrano 3342, depto. 6. v5

SE OFRECEN COCINERA Y MUCAMA O niñera, competentes; Belgrano 3342, depto. 6. v5

SE OFRECE SIRVIENTA CON BUENAS recomendaciones, entiende de cocina, campo o ciudad, Cochabamba 2373. v5

SIRVIENTA SE OFRECE PARA MATRImonio, por carta o personalmente calle Charlone 326, Chacarita. v5

SE OFRECE SIRVIENTA POR POCO sueldo, para todo trabajo, con criatura de 9 meses, Chacabuco 965. v5

SE OFRECE señora PARA TODO TRAbajo de corta familia, sin pretensiones con nena de 1 año; Formosa 22. v5

SIRVIENTA SE OFRECE PARA AYUdar a los quehaceres de casa; Rivadavia 3910. v6

SE OFRECE MUCAMA O SIRVIENTA, buenas recomendaciones, Av. Montes de Oca 436. v5

SE OFRECE MUCHACHO DE 14 años para todo servicio, Charcas 2334, pieza 18. v5

SE OFRECE PORTERO CON UNA HIja de 15 años con buenas recomendaciones, Paraná 1048. v5

Señora SERIA SE OFRECE CON CHICO lavandera u otros quehaceres, Gallo 1646, dpto. 4. v5

SIRVIENTA SE OFRECE PARA TODO trabajo, con buenas recomendaciones, Constitución 1528. v5

SIRVIENTA JOVEN, SE OFRECE CON buenas recomendaciones, para corta familia, dirigirse Bolívar 872, pieza 2. v5

SIRVIENTA SE OFRECE PARA TODO trabajo, corta familia; tratar Junín 1350, pieza 8. v5

SE OFRECE MATRIMONIO FORMAL para hotel en campaña; Quinta Verduri, J. P., Lands. v8

SE OFRECE señora CUALQUIER trabajo dormir afuera, sabe su obligación, española de 28 años, 15 de Noviembre núm 2373. v6

Señora FORMAL SE OFRECE PRACTICA para todo trabajo, entiende algo de cocina, calle Belgrano 1708, U. T. 3476, Libertad.

SERVICIO DOMESTICO OFRECIDO

SE OFRECE niñera JOVEN DE BUENA presencia, práctica con los chicos, con recomendaciones; Cangallo 4347. v6

SIRVIENTA FORMAL, RECOMENDADA, se ofrece, entiende de cocina, C. Calvo 230. v5

Señora formal Y ATENTA, SE OFRECE para cuidar enfermos y otros quehaceres, Estados Unidos 3902, esq. Castro. v5

Señorita ITALIANA SE OFRECE, PARA mucama de comedor, de adentro o general, menos cocina, Gaona 3029. v5

SIRVIENTA SE OFRECE, PARA CORTA familia, muy buenas recomendaciones, Chacabuco 1452. v5

Señora JOVEN CON CHICO DE 5 años, se ofrece para servicio de persona sola, por carta Sra. E. O., Cangallo 1098. v5

SIRVIENTA SE OFRECE, SABE COCInar, con o sin cama, Paseo de Julio 640. v6

SE OFRECE SIRVIENTA, PARA TODO trabajo, buenas recomendaciones, Lavalleja 1373. v5

SIRVIENTA SE OFRECE, CON BUENAS recomendaciones y entiende de cocina, Juncal 2827. v5

SIRVIENTA SE OFRECE, PARA TODO trabajo, corta familia, se atiende personalmente, Alvarez 714. v5

SE OFRECE COCINERA TRIESTINA con buena recomendación, prefiere familia italiana, Uruguay 869, ciudad. v6

SE OFRECE señora española PARA servicio de casa de familia, buenas recomendaciones, Avenida Vélez Sársfield 95. v11

SE OFRECE COCINERA, ARGENTINA, seria, a corta familia; Lobos 2411, Flores. v5

SIRVIENTA SE OFRECE PARA mucama y entiende de cocina, con buena recomendación, Martín García 417, capital. v6

SE OFRECE COCINERA Y OTROS QUEhaceres para persona sola o corta familia, sin pretensiones, O'Brien 170. v5

SIRVIENTA SE OFRECE CON PIEZA para el marido, entiende de cocina, Defensa 867. v5

SIRVIENTA SE OFRECE PARA TODO trabajo, Pasaje San Pedro, calle Nolasco 1167, tranvía 99, bajarse Espinosa. v5

SE OFRECE COCINERA ARGENTINA, sin cama, sabe cocinar, hacer postres y toda clase de masas, Estados Unidos 2737. v6

Señora FORMAL SE OFRECE PARA COcina y otros quehaceres, para persona sola, poco sueldo, Castro 1118, J. Navarro. v6

SIRVIENTE ARGENTINO, HOMBRE formal, se ofrece, entiende de cocina y sabe manejar, tiene certificados de conducta, M. de Oca 300.

SE OFRECE SIRVIENTA ARGENTINA, sabe manejo de cocina, prefiere cocina y algún otro trabajo, dirigirse Misiones 196 por carta o personalmente. v6

SE OFRECE señora Y señorita PARA LAvandera y demás quehaceres, por día Universidad 989, dirigirse por carta o personalmente. v6

SE OFRECE MATRIMONIO SIN HIJOS, él trabaja afuera y ella en casa en cambio de la pieza, Santa Elena 359, Barracas. v6

SE OFRECE MATRIMONIO RECIEN venido, español, jóvenes de 24 y 26 años, él peón, ella sirvienta, Alsina entre Jujuy y Catamarca, Pasaje Fernández 23. v7

SE OFRECE AMA ITALIANA, MUJER robusta de 26 años, leche fresca de 15 días, con buena recomendación; Godoy Cruz 2685. v9

SE OFRECE AMA PRIMERIZA CON LEche de 30 días, por carta o personalmente, bulevar Ballester 353, Villa Ballester, F. C. C. A.—B. M. v7

SE OFRECE SIRVIENTA PARA TODO trabajo que entiende de cocina, tiene un chico de 8 meses, se coloca con él o sin él, Victoria 2592.

Señorita JOVEN SE OFRECE PARA atender señora sola y pequeños quehaceres; tratar personalmente, no atiende cartas, S. R.; Neuquen 1540, Flores. v6

Señorita HUERFANA DE 19 años, DEsea emplearse en casa distinguida, entiende de todo, únicamente por carta a J. B. P.; Charcas 1473.

Señora SE OFRECE, CON BUENAS CONdiciones para cuidar un niño por las tardes o cualquier hora del día, Alsina 1649, pieza 20.

SE OFRECE COCINERA PARA TODO trabajo, en casa de corta familia, sabe su obligación, para ciudad o campo; San Antonio 938, Barracas.

SE OFRECE señora PARA LAVAR Y planchar u otro quehacer en casa de familia, unos días por semana, Independencia 1155.

SE OFRECE MATRIMONIO, PIEZA Y comida en cambio de trabajo, el marido es empleado en el correo; Córdoba 982. v6

SE OFRECE MATRIMONIO ITALIANO, formal, para cuidar persona viuda con niños, el marido para todo trabajo, Viel 1924.

SE OFRECE COCINERA ARGENTINA, para el servicio de matrimonio solo o la cocina de corta familia, dirigirse a Cangallo 4359. v6

Señora DE RESPETO, CON DOS HIJOS mayores desea encargarse de casa de departamentos, de escritorios o negocio. Dirigirse Piedras 343, Dto. 5. v6

SE OFRECE señora FORMAL VIUDA, joven con buenas recomendaciones para tomar cargo de alguna casa de inquilinato o cocinera sencilla, Córdoba 2601. v5

SE OFRECE COCINERO ITALIANO, JOven, tiene buenas recomendaciones, sabe su obligación; Corrientes 1450, pieza 13. v5

SE OFRECE SIRVIENTA PARA CASA de corta familia o matrimonio solo, sabe de cocina y tiene buenos informes; Gallo 1860. v5

SE OFRECEN Dos señoritas ITALIANAS, piamontesas, buena presencia, con buenas recomendaciones, cocinera y mucama, Cabildo 3339. v6

SIRVIENTA QUE ENTIENDE bien de cocina desea colocarse en casa de matrimonio o corta familia con buenos informes, Salguero 359. v6

SE OFRECE MATRIMONIO, EL JARDInero y quintero y ella para todo trabajo, lleva 20 años en el país, Venezuela 836, U. T. 3825, Avda. v6

Señora VIUDA SE ENCARGARIA DEL cuidado de 1 o 2 niños, también costura sencilla, en su casa, Conde 923, Colegiales. v5

Señora JOVEN, ITALIANA, BUENA presencia, se ofrece para todo servicio menos la cocina, prefiere matrimonio o persona sola, Aguilar 2809. v5

Señora JOVEN SE OFRECE, PARA COcinera, con una nena de 5 años, recomendaciones de 6 años, sueldo 40 $, Paseo Colón 731. v5

SE OFRECE COCINERO español PARA restaurant o casa particular, personalmente o por carta, con buenos certificados, C. Alvarez, Humahuaca 4146. v5

Señora FORMAL SE OFRECE PARA cuidar enfermos o nenes, cualquier trabajo. Señorita se ofrece, medio día, cualquier trabajo; Santa Fe 1140, pieza P. v6

SIRVIENTA SE OFRECE PARA TODO trabajo, muy formal, trabajadora y con buenas referencias, dirigirse por carta o personalmente, calle Ayacucho 965, pieza 7. v6

SE OFRECE MATRIMONIO español CON todos certificados, competentes en los trabajos y desean trabajar juntos, conocen panaderías u otros trabajos, Zapiola 2450.

SE OFRECE HOMBRE CASADO, ESPAñol, con buenas recomendaciones, portero o peón, casa de familia o departamentos, sabe encerar, entiende de calefacción, Venezuela 2234, L. Lucio.

SIRVIENTA PARA TODO TRABAJO CON chico de 4 años, se ofrece con recomendaciones, sabe cocinar y toda su obligación, para corta familia, tratar Bolívar 1307. v6

Señora JOVEN SE OFRECE CON BUEnas recomendaciones para el servicio de corta familia o persona sola, sabe toda clase de trabajos, ciudad o pueblo, Rivadavia 4052. v6

Señorita ITALIANA, DESEA ENCONtrar casa de corta familia, casa seria, para todo trabajo, entiende de cocina, tiene muy buenas recomendaciones, Zelaya 3051. v6

SE OFRECE JOVEN de 23 años, ITALIAno, buena presencia, para peón de limpieza o mucamo, dirigirse por carta o personalmente, Humberto I 2472, Rosario Incarbone. v6

SE OFRECE señora ARGENTINA JOven, con chico de 3 años para matrimonio solo o tres personas mayores, para todo servicio, poco sueldo, dirigirse por carta a J. M. R., Uspallata 3587. v6

Señora VIUDA, FORMAL, DE BUENA presencia, joven, se ofrece para ama de llaves o gobernanta casa de persona seria, con buenas recomendaciones, Bolívar 742. v5

SE OFRECE señora JOVEN, CON RETIro, entiende de cocina sencilla, con muy buenos informes de la casa donde ha trabajado, o también con pieza para el marido, Soler 3996. v5

Señora FORMAL, QUE SABE DESEMPEñarse en todos los quehaceres de casa, se ofrece, con pieza y comida para el marido y un pequeño sueldo; escribir a Orhandell, Paraná 242. v5

Señorita, DE BUENA FAMILIA, CON INformes de 3 y 6 años, desea entrar en casa distinguida, para atender señora de edad o como gobernanta o ama de llaves, sabe coser, 11 Septiembre 1184, U. T. 82, Belgrano. v6

Señora VIUDA, VASCO-ESPAÑOLA, ALgo práctica en cocina desea colocarse para cocinar solo o con otros quehaceres, desearía una familia corta, honrada y con muy buenos informes; por carta o personalmente a F. L., San Juan 1151. v5

Señorita DECENTE DESEARIA ENCONtrar una casa honorable, como de familia para quehaceres de adentro y para el arreglo de señoras o para mucama, sabe de todo un poco, si es posible para afuera o por el barrio Norte; dirigirse por carta o personalmente a E. R., Juncal 2327,

SERVICIO DOMESTICO OFRECIDO

SIRVIENTA SE OFRECE PARA TODO trabajo con un chico de 14 meses para el campo, poco sueldo, Vieytes 354. v5

Señorita SE OFRECE, CON CAMA, PAra lavar y planchar, en casa de familia seria, entiende algo de costura, con recomendaciones, personalmente o por carta; Cangallo 1157. v5

Señora MAYOR, ALEMANA, EDUCADA, habla perfecto español, se ofrece de ama de llaves o acompañar señora, puede también dar clase en alemán a 1 ó 2 niñas, por carta a C. N., Neuquen 2949, Flores.

Señorita DE 22 años EDUCADA Y DE buena presencia, posee el francés y el castellano perfectamente, se ofrece para gobernanta, en casa distinguida, también atendería negocio personalmente, dirigirse a Sta. Elena, Talcahuano 77.

SIRVIENTA JOVEN DE 20 años, LIMpia y aseada, entiende de cocina, se ofrece para todo trabajo en cambio de pieza y comida por la noche al marido, sin sueldo, el esposo trabaja afuera, tratar por carta o personalmente, Carlos Calvo 258, E. S. v7

UNA JOVEN PARA TRABAJAR MEDIOS días o por horas se ofrece, Paraná 278.

SOCIEDADES

JOCKEY CLUB—SE CONVOCA A LOS señores socios del Jockey Club a Asamblea General Ordinaria, que de acuerdo con lo dispuesto por el artículo quinto de los estatutos, tendrá lugar el día viernes 7 de Mayo a las 9 de la noche.

Orden del día de la Asamblea General

1o., Lectura de la memoria y balance anual. 2o. de acuerdo con el artículo séptimo, inciso primero de los estatutos: elección por dos años de diez miembros para integrar la comisión directiva en reemplazo de los siguientes señores salientes: Ricardo F. Bosch, Adolfo E. Dávila, Antonio Giménez, Carlos Luro, Guillermo C. Pasman, Rodolfo Pirovano, Juan A. Pradere, Carlos Rodríguez Egaña, José P. Semprún e Ignacio Unanue y cinco suplentes. Artículo 8o. de los estatutos: La Asamblea General se considerará en quorum con la presencia de la quinta parte de los socios activos. Si a la primera citación no concurriera este número, se citará nuevamente con tres días de intervalo al menos, y la Asamblea quedará constituida con el número de socios presentes a la hora de la convocatoria. Las citaciones se harán por la prensa durante tres días y con transcripción del presente artículo. Buenos Aires, Mayo 4 de 1915.—Juan A. Pradére, secretario general. m4v7

PATRONATO DE LA INFANCIA. Asamblea general ordinaria. Se convoca a los señores socios a la asamblea general ordinaria que se verificará el día miércoles 5 de Mayo próximo, a las diez de la mañana en la calle Balcarce Nro 1181, para tratar la siguiente orden del día. 1o.—Lectura y aprobación de la Memoria. 2o.—Renovación de la tercera parte de la Comisión Directiva. 3o.—Nombramiento de la comisión revisadora de cuentas para el nuevo período. Buenos Aires, 28 de Mayo de 1915.—Alberto Meyer Arana, secretario. v5m

LICITACIONES

MUNICIPALIDAD DE LA PLATA—LICItación para construir 40.101 metros cuadrados de afirmado de adoquines con base de hormigón en Berisso (Ensenada). —Por disposición del señor comisionado del P. E., llámase a licitación para construir 40.101 metros cuadrados de afirmado de adoquines de granito con base de hormigón y toda otra obra accesoria en Berisso (Ensenada). Los interesados podrán consultar los planos y pliegos de condiciones en la dirección de obras públicas de la municipalidad, todos los días hábiles. Las propuestas deberán ser presentadas en sobre cerrado y en el sello correspondiente. El acto de licitación tendrá lugar en el despacho del Sr. Comisionado, el día 15 de Mayo próximo a las 3 p. m. y hasta las 2 p. m. del mismo día serán admitidas las propuestas.—La Plata, Abril 24 de 1915.—Manuel M. Alvarez, secretario. v15myo.

EDICTOS JUDICIALES

EL señor JUEZ DE 1a. INSTANCIA EN lo civil de la capital de la República, doctor don Pedro V. Melendez ha dispuesto se cite, llame y emplace por el término de treinta días contados desde la primera publicación del presente, a todos los que se consideren con derecho a los bienes dejados por don Ambrosio De Fazio, ya sean como herederos o acreedores para que dentro de dicho término comparezcan a deducir sus acciones en forma por ante su juzgado y secretaría del que subscribe, bajo apercibimiento de lo que hubiere lugar por derecho.—Buenos Aires, Abril 6 de 1915.—Narciso Arrotea Molina v17m

NAVEGACION

COMPAÑIA ARGENTINA DE NAVEGAción (Nicolás Mihanovich) Limitada.

LINEA DEL SUR

Vapor Nacional RAWSON

Saldrá de la dársena Sur el 6 de Mayo de 1915, a las 3 p. m., con pasajeros y carga, para RIO GALLEGOS, haciendo escala en los siguientes puertos:

MADRYN
CAMARONES
C. RIVADAVIA
DESEADO
SAN JULIAN
SANTA CRUZ Y
RIO GALLEGOS

Para informes y pasajes dirigirse a la Administración, calle 25 de Mayo esq. Cangallo, Buenos Aires. v5

INFANTA I. DE BORBON: ESTE VApor terminó su descarga en el dique 4, sección 2a, la revisión tendrá lugar los días 4 y 5 del corriente de 8 a 10 a. m., las cuentas deberán ser presentadas con las boletas del revisador dentro de los 8 días de haberse efectuado ésta, pasados los cuales no se atenderá ningún reclamo. Agentes generales, A. López y Cía. v5

BANCOS Y COMPAÑIAS ANONIMAS

BANCO DE LA NACION ARGENTINA—Fundado en 1891.—Casa central: calles Rivadavia 363 al 399, Reconquista 15 al 25.

Capital . . . . . m/n $ 128.000.000.—
Fondo de reserva. o/s " 14.565.407.14

Sucursales y agencias en la capital: Belgrano, Cabildo 1900, esquina Sucre; Boca del Riachuelo, Almirante Brown 1101; Flores, Rivadavia 7000, esquina Federación, con agencia en los Nuevos Mataderos; General Urquiza, Triunvirato esquina Monroe; No. 1, Montes de Oca 1699, esquina California 1101; No. 2, Entre Ríos 1201, esquina San Juan 1801; No. 3, Corrientes 3399, esquina Gallo 401; No. 4, Bernardo de Irigoyen 1000, esquina Carlos Calvo; No. 5, Rivadavia 2828; No. 6, Santa Fe 2138; No. 7, Caseros 2929, Parque Patricios; No. 8, Triunvirato 734; No. 9, Santa Fe 4526, plaza Italia; No. 10, Boedo 885; No. 11, Aduana de la Capital; Oficina de Cambio, en el Hotel de Inmigrantes, dársena Norte; Oficina de Depósitos Judiciales en el Palacio de Justicia.

TASA DE INTERES

El Banco cobra al año:	
Por adelantos en cuenta corriente	8 %
Por descuentos de pagarés de comercio y letras de pago íntegro hasta 6 meses de plazo	convenc.
Por descuentos de letras con amortización	7 %
Abona: moneda legal solamente:	
Por depósitos a plazo fijo de 90 días	3 ½ %
Por depósitos a plazo fijo de 180 días o más	4 %
Por depósitos en Caja de Ahorros hasta $ 20.000, después de 60 días	4 %

El Banco tiene establecidas sucursales y agentes en las principales ciudades y pueblos de la República. El Banco de la Nación Argentina vende letras de cambio sobre Alemania, Austria-Hungría, Inglaterra, Francia, España, Italia, Suecia, Noruega, Rusia, Portugal, Finlandia, Bélgica, Holanda, Suiza, Turquía, Servia, Rumania, Grecia, Bulgaria, Asia, Africa, Oceanía, Estados Unidos de Norte América, Canadá, Chile, Bolivia, Brasil y Repúblicas Oriental del Uruguay y Paraguay, etc., etc.

Julián J. Solveyra.—Gaspar Cornille, gerentes.

BANCO DE LONDRES Y RIO DE LA Plata Ltdo.—Londres, París, Amberes, agencia en Nueva York, Buenos Aires. Bartolomé Mitre 399; Barracas al Norte. Avenida Montes de Oca 701; Once de Septiembre. Pueyrredón 301; Bernardo de Irigoyen 1133; Boca. Almirante Brown 1150, sucursal Norte, Santa Fe 2129; Rosario, Mendoza, Bahía Blanca, Concordia. Tucumán, Paraná, Córdoba, Montevideo, calle Cerrito 202, agencia calle Río Negro número 5; Paysandú, Salto Oriental, Río de Janeiro, Pará, Pernambuco, Sao Paulo, Santos, Bahía, Curityba, Victoria, Manaos (Brasil), Valparaíso. La tasa de interés de este Banco desde la fecha hasta nuevo aviso, será como sigue:

ABONA

	Papel	Oro
Por depósitos a la vista, con libreta	Sin interés	
Por depósitos en cuenta corriente	Sin interés	
Por depósitos a tres meses fijos	3 ½ %	2 ½ %
Por depósitos a seis meses fijos	4 %	3 %
Por depósitos en Caja de Ahorros, hasta pesos 10.000 oro		3 %

COBRA

	Oro y papel
Por adelantos en cuenta corriente	9 %

Se reciben depósitos en Caja de Ahorros en las sucursales Once de Septiembre, calle Santa Fe, calle Bernardo de Irigoyen, Boca del Riachuelo y Barracas al Norte. James Dey y Harry Scott, gerentes.—Diciembre 31 de 1913.

SOCIEDAD COOPERATIVA Ltda. EMpleados de Banco. Convocatoria: La C. D. convoca a los señores accionistas a la asamblea extraordinaria, que tendrá lugar en el salón del 3er. piso del diario LA PRENSA, el día 15 de Mayo próximo, a las 3 p. m., para tratar la siguiente

ORDEN DEL DIA

1o. Discusión del proyecto de modificación de los estatutos sociales, presentado por la C. D. 2o. Nombramiento de dos socios para firmar el acta de la asamblea. Se previene a los señores accionistas que para poder asistir a la asamblea, deberán solicitar la correspondiente boleta de ingreso en la administración de la sociedad. Florida 588, antes del día 12 de Mayo próximo. Buenos Aires, Abril 29 de 1915. El presidente, Carlos J. Botto. El secretario, José Boccini. v15m

LA PRENSA

Buenos Aires, Mayo 5 de 1915

CONCLUSIONES POLITICAS

Toda la tramitación del conflicto parlamentario resuelto el sábado, desde su origen hasta su conclusión, nos afirma en los juicios formulados en estas columnas acerca de la situación política del país, íntimamente relacionada con ese incidente.

Propagandistas imparciales, desinteresados y de buena fe, reconocemos el deber de consignar los fundamentos de nuestra disidencia con aquellos que creen sinceramente o simulen la convicción de que el nombramiento de las autoridades de la Cámara popular, despeja el horizonte electoral y radica la existencia y la influencia del naciente partido Demócrata Progresista dentro del mundo situacionista de la República.

Con la claridad y sencillez posibles, comunicaremos a la opinión nacional, cómo vemos y cómo apreciamos los acontecimientos aludidos.

Debemos comenzar por referirnos al cuadro de la actualidad, trazado en estas columnas en la semana pasada, descriptivo de la crisis que dificulta el juego desembarazado de las fuerzas electorales de que disponen las situaciones provinciales. A ese orden de cosas denominamos crisis política, expresión de la incoherencia de los grupos regionales en que se descompuso el antiguo partido Autonomista Nacional, como consecuencia del gradual desgaste de sus prestigios, y, finalmente, por efecto de la caducidad de sus jefaturas.

En la citada ocasión dejamos demostrado que las incertidumbres políticas del momento, en relación al problema presidencial, emanan de la dispersión en grupos regionales, incoherentes respecto de una política nacional, del antiguo caudal del Partido Autonomista Nacional, fuerza decisiva en los comicios federales actuando bajo una dirección central, de que hoy carece.

Todos los conatos de concentración insinuados a partir del segundo año de la presidencia Sáenz Peña por los que disolvieron la Unión Nacional, se encaminaron a hacer cesar la acefalía causada por la muerte del doctor Pellegrini, por el alejamiento del general Roca y por la renuncia del Presidente a la función de jefe del Partido. Al cabo de muchas vacilaciones y de ensayos malogrados, se llegó a constituir un comité provisorio de concentración, con el título de junta organizadora del Partido Demócrata Progresista. Este, por lo tanto, debía ser el molde para fundir la solidaridad de las situaciones gubernativas de la tradición del P. A. N. y una dirección común y única.

A propósito del conflicto emanado de la constitución de la mesa de la Cámara popular, examinábamos concretamente lo que llamamos la crisis política procedente del dislocamiento disciplinario del P. A. N., y sostuvimos que los hechos producidos ponían de manifiesto que el Partido Demócrata Progresista marcaba en el accidentado proceso un fracaso más en la serie de ensayos para solidarizar y dar una dirección central y única al poder electoral que invisten las situaciones gubernativas de las provincias.

Fuimos más lejos aún, porque agregamos que cualquier solución de remiendos acomodaticios que se diese al conflicto no modificaría la situación de fondo, ni mejoraría la posición del comité Demócrata Progresista frente a frente de las influencias reales dirigentes de las situaciones regionales.

En presencia de los desenlaces, cuya consumación hemos esperado a designio para deducir nuestras conclusiones, sostenemos en los términos más absolutos, nuestra tesis. En momento alguno palpitó con más vigor la crisis de la desarticulación del P. A. N., que hoy, ni se vió con más claridad que la obra de la Junta Demócrata Progresista carece de aptitud política para dotar de dirección y de comando a los elementos que ha procurado coordinar y solidarizar bajo su disciplina. Todo lo concerniente al aludido episodio político-parlamentario, desde su principio hasta su fin, corrobora nuestra conclusión.

Reconstruyamos brevemente los hechos tal como ocurrieron.

El presidente de la junta, doctor de la Torre, sostuvo que la mesa de la Cámara debía ser demócrata, fiel expresión de la mayoría del cuerpo, puesto que el padrón de adherentes al partido registra 45 diputados. La idea tropezó con resistencias que debieron ser de importancia, pues motivaron la renuncia de ese ciudadano de su investidura directiva. Sabíase que el candidato demócrata para presidente de la Cámara era el señor Carbó, aunque sin exclusiones irreducibles de otro de la misma filiación.

De la crónica más auténtica del largo cabildeo, podía deducirse que la "fe demócrata" genuina en el mundo situacionista del Congreso, era un tanto ambigua, insegura y cautelosa, fenómeno que se perfiló en la reunión de 32 diputados de matiz demócrata, convocada para labrar la fórmula que el partido debía llevar a la lucha. Allí pudo probarse el temple de las opiniones respecto de la "cuestión de estado" planteada por el doctor de la Torre con su renuncia. El señor Carbó hizo un sacrificio moral en ese trance, en homenaje de compromisos políticos, aceptando una candidatura de empate, con 16 votos a su favor, consintiendo en que el azar le diese lo que le habían negado conscientemente, por razones políticas, sus correligionarios: consideración y confianza.

La solución dada por el azar fué consagrada al día siguiente por una mayoría de la Cámara, de acuerdo con un pacto de transacción celebrado, pero contemplada la materia política del punto de vista de nuestra tesis, que es fundamental, resulta demostrado de la manera más evidente, que la "fe demócrata" genuina no concurrió sino con 16 votos a la elección del señor Carbó, de cuya verdad incontrovertible deducimos que el distinguido diputado ocupa la presidencia legítimamente por el voto de una mayoría reglamentaria, pero no con el concepto que se intentó asignar a su candidatura, o sea, como testimonio de la influencia dirigente de la Junta Demócrata dentro de la masa conservadora del Congreso.

No vea nadie en este análisis sino lo que él contiene, esto es, la demostración de que la crisis emanada de la acefalía de dirección y de comando de las fuerzas electorales del P. A. N. dislocado, es superior a los arbitrios de la Junta Demócrata Progresista y de los elementos que confiesan su credo. El incidente clausurado por el resorte de los avenimientos de circunstancias contemplados en su conjunto, en la hora actual, ha servido para exteriorizar un estado de anarquía latente inabordable por los procedimientos en ensayo, que se resuelven palmariamente en gérmenes vivos de disolución del Partido Demócrata Progresista. Por lo tanto: el episodio harto ilustrativo, demuestra que la naciente agrupación no es el molde buscado de la concentración situacionista o conservadora, de suerte que si la crisis política que por ese arbitrio se quiso resolver no saliese íntegra de la emergencia, se habría complicado más aún.

He ahí la conclusión que LA PRENSA se propuso presentar al país, descarnada y en su rigidez brutal, para que la opinión no se deje desviar de los grandes puntos de vista de orientación en esta época de dudas, de vacilaciones y de perplejidades.

El doctor de la Torre no puede disentir fundamentalmente con nuestro criterio: lo probó con su renuncia instantánea ante la primera insinuación del escollo en que zozobra la iniciativa. El retiro de su dimisión no nos rectifica, porque no podemos ver en ese acto sino un esfuerzo más, con sacrificio moral evidente, en obsequio de la demanda cívica a que consagró las energías de su temperamento; pero al reasumir sus funciones presidenciales de la junta establece condiciones lógicas con sus antecedentes dentro y fuera de la incipiente agrupación, íntimamente relacionadas con la naturaleza de la honda y complicada crisis que palpita en el alma del mundo político en que actúa.

El doctor de la Torre ha oprimido con mano firme la llaga viva cuando aconseja y exige que el Partido Demócrata Progresista ponga en el tapete inmediatamente el problema presidencial para presentar su fórmula de candidatos a la consideración del pueblo argentino. No es otra la proposición de este diario desprendida con lógica de hierro del examen que hizo de la escaramuza parlamentaria, la cual no pasó los límites de una oportunidad ocasional para que salieran a la superficie antagonismos disolventes, símbolos de tendencias, de tradiciones y aspiraciones de imposible convivencia bajo una sola y común enseña.

En suma: la organización de las autoridades de la Cámara, no solamente no ha resuelto el problema político planteado con motivo de ese acto, ni posee la virtud de consolidar al Partido Demócrata Progresista, ni despeja el camino para las grandes soluciones del futuro inmediato, sino que por el contrario marca virtualmente el punto de partida de la disolución de todo lo hecho hasta aquí, de seis meses a esta parte: estamos en presencia de una crisis y no de la solidaridad. En la guerrilla parlamentaria no hubo vencedores: con más propiedad pudiera decirse que no hubo sino vencidos. Conclusión: o la disolución en marcha galopante del Partido Demócrata Progresista, o el cambio de procedimientos propuesto por el doctor de la Torre para cortar el nudo gordiano sin más dilaciones.

UN GRAN PATRIOTA AUSTERO Y MODESTO (1)

(Especial para LA PRENSA)

Roma, Marzo de 1916.

A los defensores del materialismo histórico, que reducen solamente a los impulsos decisivos del interés todas las grandes fuerzas morales e ideales que actúan sobre la humanidad y que quisieran en provecho del exclusivo juego de las alternativas económicas destruir; a los que se proponen demostrar que Sócrates al beber la cicuta y Jesucristo subiendo al Gólgota, sin saberlo "no hacían otra cosa que negocios", nosotros hemos opuesto siempre, entre otras objeciones irrefutables, la del amor a la patria.

Ved, a modo de ejemplo, ese pueblo de Francia tan dividido, tan desgarrado por las discordias sociales y religiosas, a cuyo influjo se desata agudísima la nota del odio. Siempre parece allí inminente la guerra o a favor de Dios o contra Dios, a favor del capital o contra el capital. Pero el día en que se trata de la patria, de su dignidad, de su inviolabilidad, de su defensa, entonces todos los rencores callan; parece como si una onda de purificación los lavara; es la Francia solamente que vibra en el corazón galo en esa gente dividida en campos adversarios.

Y todos, todos están prontos para protegerla con su amor omnipotente que llega a producir el milagro de la concordia.

Así en nuestra Italia, así es Germanía; países donde son menos vivas las divisiones civiles; así es en todas partes; esa fuerza del patriotismo generadora de héroes y de mártires, únicamente compuesta de sacrificios y de abnegaciones, representa la más grande de protesta contra el materialismo histórico.

Se puede comprender fácilmente el trasporte de gozo de nuestro ánimo al asistir hace algunos meses al primaveral despertar del patriotismo italiano, que primeramente se afirma unánimemente en el material militar y naval destinado a la inviolabilidad de nuestras fronteras por la paz honrada y después por la guerra, puesto que nosotros somos el pueblo más pacífico, sin instintos de presa, sin necesidad y sin deseo de molestar ni a los vecinos ni a los lejanos.

Pero si nos asalta el sentimiento de las santas memorias del reciente pasado, al cual debemos la unidad y la libertad, un estremecimiento de patriotismo caluroso, espontáneamente sincero, atraviesa el ánimo de todos los italianos.

Nadie se pregunta cuanto cuestan los aprestos militares y ningún pensamiento interesado enturbia esta hora radiante.

Pero los pueblos que arrojan de sí las escorias del materialismo histórico concluyen por ser recompensados sin quererlo, puesto que el cuidado y la custodia de la dignidad nacional, como el ejemplo de los grandes y de los pequeños Estados lo demuestra, son también el fundamento de la prosperidad económica, por las fuentes misteriosas de estas fuerzas ideales y redentoras, saliendo entre los otros tesoros el de la riqueza.

Todos estos pensamientos me asaltaban en tropel al leer un libro sencillo y bueno, publicado por Gualtiero Castellini, dedicado a la memoria de su tío, el mayor Nicostrato Castellini, el amigo devoto de Mazzini, de Garibaldi, de Médici, muerto en Vezza, en la guerra nacional de 1866.

El nombre de N. Castellini enciende los recuerdos de Milán, de 1859 al 1866, cuando la metrópoli lombarda nos hospedaba a nosotros, venecianos, los últimos desterrados de la patria, que suspirábamos por la liberación de Venecia.

Conocí entonces a Nicostrato Castellini, le hablé de la necesidad de consagrarse a la elevación moral y social de nuestro proletariado, y le mostraba los dibujos de escuelas, de bibliotecas, de Bancos, de almacenes populares que bullían tumultuosamente en mi mente.

Castellini, que tenía el sentido práctico de los negocios, se enamoró de mi idea, y se conmovió en su libra democrática; preocupación por la patria y por el pueblo eran para él los aspectos diversos de un mismo pensamiento redentor.

Y colaboró con nosotros confiadamente en fundar el Banco Popular de Milán, del cual fuí el primer presidente y él uno de los primeros administradores.

En estas iniciativas, Castellini asociaba a las idealidades purísimas de la cooperación, una experiencia exquisitamente eficaz en los negocios.

Y cuando él murió en 1866, cayendo heroicamente por la patria, el ídolo de su vida, me dirigí a Lisia de Pedroni, otro mártir de la unidad italiana. Así es que el Banco Popular de Milán tuvo orígenes sinceramente patrióticos que le ganaron las simpatías universales.

Así se encuentra la obra de Castellini en las iniciativas de los almacenes cooperativos, de las bibliotecas circulantes, en todas partes donde se intentaba redimir al proletariado.

Este hombre, que hasta 1848, de joven, combatió por la patria en Lombardía, se encuentra en la defensa de Venecia; parte para la expedición maravillosa de Garibaldi, combate en Milazzo al lado del general, entra en Mesina, toma a su cargo el fuerte Gonzaga, y combate en Calazzo, donde apoya a los garibaldinos en la derrota y conspira siempre con todos los que, a través de sus patrias oprimidas, aman la Italia, y durante la tregua, después de la liberación del mediodía que creó verdaderamente el nuevo reino, yo le veía impaciente en Milán, casi cada día.

Pero puedo jurar que en nuestras largas conversaciones no me habló nunca de lo que había hecho por la patria, semejante también en este púdico silencio a la falange épica de mártires, de héroes, de apóstoles no recompensados, que en su desinteresada despreocupación de todo cuidado personal nos dieron en don la redención.

Muchos actos de su admirable vida de voluntario, en la Vía del Trentino, en 1849, en defensa de Venecia, en la liberación del Mediodía, los he sabido por el notable libro que los ilustra y que yo quisiera ver en manos de todos los jóvenes estudiosos y amantes de la patria.

Y, sin embargo, él me lo decía todo, me hablaba de su familia idolatrada por él, y cuando en 1866 volvió a tomar las armas, formó el batallón Castellini, admirable y digno de los héroes de Maratón (y el ilustre Inama que formaba parte de él, hubiera podido recitar a ellos la arenga de Pericles, ese Inama que iba a la guerra con el texto griego de "Yedone" en su mochila), antes de partir me hablaba con mucha ternura de su noble mujer y de sus queridos hijos, todos dignos de él.

Y de ese fortísimo pecho que nunca había temblado delante del enemigo, salían tiernos suspiros de bondad y de amor doméstico, recomendándome su familia.

De elevada estatura, altivo en el porte, con la hermosa cabeza dominada por un pensamiento exclusivo, el de la liberación, de la dignidad de la patria, con un velo de melancolía difundida en el bondadoso aspecto, se comprende que lo quisieran y lo lloraran Garibaldi y Medici, que, en 28 de Febrero de 1866, escribía así al querido Castellini:

"La espada que me han ofrecido los valientes mesineses, aunque fuera de madera, me será grata como una hoja damasquina adornada de brillantes.

"Y puesto que tú me dices haber sido encargado de hacer la adquisición y quieres mi opinión, me parece que deberías preferir una buena y pesada cimitarra para uso de guerra; no hagas caso de la forma de ordenanza a que estamos obligados solamente para la parada de los "felices" tiempos de paz.

"Adiós, y cuando pienses en mí, mírame, no con el fausto del generalato, sino como verdaderamente soy, como el más amigo de los amigos, y, sobre todo, eterno devoto de nuestra Italia".

Estos hombres tenían la nostalgia de la "patria irredenta", y no sufrían los "beatos tiempos de paz". Italia era su fé, su perpetuo amor, y al evocar el culto de tan queridos nombres, debemos templarnos en los saludables y renovadores recuerdos de su grandeza.

Así como delante de un cuadro de Rafael o una escultura de Miguel Angel se afirman los espíritus y se elevan más en la contemplación de esas obras maestras, se aproximan más a las mentes de sus autores, en una especie de sublime asociación entre las obras del genio y los que se educan para entenderlas, del mismo modo la historia de los patriotas italianos, en su sencilla grandeza, nos levanta leyéndola, estudiándola, nos enseña un amor más puro a la patria.

Esos grandes hombres nuestros, si fueron los redentores de las generaciones que libertaron perpetuamente, lo serán también de las que en el culto de su nombre sentirían la vergüenza y el remordimiento de alejarse demasiado de la magnanimidad y la pureza de sus ejemplos.

Luigi Luzzatti

(1) Gualtiero Castellini—Figuras garibaldinas (1848-1866)—De las memorias del mayor Nicostrato Castellini. (Turín-Fratelli Bocca).

LO QUE SABEMOS SOBRE EL SOL

SU NATURALEZA

RECIENTES DESCUBRIMIENTOS Y OBSERVACIONES

Probablemente, no se le ocurre a la mayoría de los hombres y mujeres que cada estrella que contemplamos en el firmamento en una noche clara es un globo llameante como nuestro Sol. Sin embargo, este resultado ha sido establecido por medio de las medidas astronómicas, y está probado fuera de toda duda por varias vías independientes de investigación, todas las cuales están basadas en métodos exactos.

Para conocer el brillo intrínseco o poder de luz de una estrella, tenemos que medir su volumen que da el número de veces que su distancia excede a la de nuestro Sol. El gran astrónomo alemán, Bessel, de Konisberg, midió por primera vez la paralaje de una estrella en el año 1838, eligiendo para este fin la estrella doble conocida con el nombre de 61 Cygni, una de nuestras más próximas vecinas en el universo sideral.

La intensidad de la luz varía inversamente al cuadrado de la distancia. Por consiguiente, cuando la distancia de una estrella es conocida, fácil es comparar su luz a la de nuestro sol, si las cantidades relativas de luz dadas por el sol y la estrella han sido descubiertas por exacta medida fotométrica.

Según lo que sabemos hasta ahora, la más próxima de las estrellas fijas es Alfa Centauro, cuerpo doble, del hemisferio Sur, con dos componentes iguales de color amarillo profundo, cada uno de los cuales tiene más o menos el mismo brillo y volumen de nuestro sol.

La distancia de Alfa Centauro es de 275.000 veces la distancia del Sol, y su volumen ha sido calculado por el tiempo que dura la revolución de la compañera, la cual se mueve en una órbita mayor que la del planeta Urano y completa su vuelta en ochenta y un años.

Sólo en el caso de los sistemas binarios conocemos el volumen de las estrellas. Cuando se conoce la paralaje, y podemos descubrir las dimensiones de la órbita comparada a la de nuestros planetas, el tiempo que dura la revolución, de acuerdo con la ley Kepler, da la atracción ejercida por un cuerpo sobre el otro, y entonces se sabe el volumen del sistema comparado con el del Sol y la Tierra.

Otra estrella vecina de gran interés es Sirio, la gran estrella que los griegos y romanos describen como roja en los tiempos antiguos, pero que después ha cambiado su color a un blanco brillante. Está medio millón de veces más lejos que nuestro Sol y da como sesenta veces tanta luz. Esta estrella es también un sistema binario, siendo la principal de doble volumen que nuestro Sol. La compañera es extraordinariamente oscura, de un tamaño igual a la mitad de la estrella principal, pero sólo da la diezmilésima parte de luz.

La estrella de mayor brillo intrínseco que se conoce hasta ahora es el gran astro del Sur, Canopus, calculándose que eclipsa mil soles tan brillantes como el nuestro; es visible en los Estados del Sur de la Unión Americana.

EL SOBERANO DEL SISTEMA SOLAR

Se verá por esto que nuestro Sol no es una estrella conspicua en la Vía láctea; sin embargo, es de volumen y brillo respetables, tal vez un término medio de todas las estrellas hasta ahora investigadas.

Para nosotros, empero, el Sol es el cuerpo principal, el centro del sistema solar, que alumbra y domina con poder más que autocrático. Tiene setecientas cuarenta y seis veces el volumen de todos los planetas juntos, y trescientas treinta mil veces el de la Tierra.

La distancia del Sol es como de noventa y dos millones de millas, igual distancia a la que un tren rápido, viajando noche y día, podría atravesar en 250 años. Su diámetro es de 860.000 millas, de manera que él tren podría andar un año entero sin atravesar la distancia de la superficie del Sol a su centro. Estas cifras nos dan alguna idea del tamaño asombroso del gran luminar, y sin embargo, está tan lejos que parece pequeño cuando lo contemplamos en el cielo.

Desde que el Sol es tan inmenso, y todo el calor, luz, vida y movimiento en la Tierra dependen de su radiación, ¿puede llamar la atención que varias naciones de la antigüedad adoraran al glorioso astro del día como a un dios?

Aunque nuestro Sol es el centro del sistema planetario, no es fijo, sino que se mueve como otras estrellas, dirigiéndose la senda de todo el sistema hacia la constelación de Hércules.

Este movimiento del sistema solar fué descubierto por sir William Herschel, hace más de un siglo, y desde entonces ha sido confirmado por un número de astrónomos que han operado según varios métodos. Actualmente, el profesor Campbell, del observatorio Lick, está reinvestigando el movimiento solar, por medio de observaciones espectroscópicas de diversas estrellas, tomadas en ambos hemisferios.

Un observatorio dependiente de éste, establecido en Santiago de Chile, es generosamente sostenido con este fin por Mr. D. O. Miles, de Nueva York. El trabajo promete ser de gran importancia para la ciencia astronómica.

LA CAUSA DEL CALOR SOLAR

Los antiguos consideraban al Universo formado de cuatro elementos: agua, aire, fuego y tierra; y el Sol era mirado como un globo de fuego. Hasta 1854 la teoría del calor solar no fué establecida sobre una base concreta. En esa fecha, Helmholtz demostró que la energía que irradia debe derivarse principalmente de la energía potencial dada por las partículas que caen hacia el centro del Sol bajo la fuerza de gravedad. La atracción del Sol es veintiocho veces la de la gravedad terrestre, y esta fuerza poderosa actúa sobre una masa trescientas treinta mil veces mayor que la de la tierra. El resultado es el desarrollo de un poder mecánico correspondientemente enorme en la masa condensadora del Sol.

En la Tierra, una libra de agua tiene que caer a través de setecientos setenta y dos pies, con el fin de producir bastante calor para elevar la temperatura un grado Fahrenheit. En el Sol, el mismo calor se desarrollaría a través de una caída de sólo veintiocho pies. La causa del desarrollo de tanto calor en el Sol es, por consiguiente, obvia.

HELMHOLTZ Y SUS SUCESORES

Helmholtz demostró que si el Sol era de una densidad uniforme, la condensación bajo la fuerza de gravedad produciría suficiente calor para elevar la temperatura de una masa de agua igual a 27.000.000 de grados centígrados. Como los experimentos de Fouillet sobre la radiación del Sol han demostrado que se pierde de cada año un calor suficiente para enfriar un globo acuoso, equivalente a uno y cuarto grados centígrados, resulta que todo el calor producido en la condensación del Sol duraría sólo unos veinte millones de años, si la radiación continua fuese durante todo ese período a la velocidad actual.

La teoría del Sol de Helmholtz ha sido después extendida por Lane, Ritter, lord Kelvin, Perry, y el que firma, todos los cuales tratan el cuerpo del Sol como enteramente gaseoso. Lane fué el primero en seguir la idea de que el intenso calor que operaba en este globo llameante podía dividir las moléculas en átomos sencillos, y la resultante teoría monatómica ha sido recientemente ampliada por mí. Nuestro conocimiento actual sobre el asunto en discusión puede resumirse como sigue:

Sobre la base de las leyes conocidas y métodos exactos matemáticos, está probado que la densidad en el centro del Sol es exactamente seis veces la densidad inferior, que es una y dos quintas veces la del agua, lo que hace que la central sea alrededor de ocho y medio, excediendo levemente a la del hierro.

En la parte de la masa externa del sol, la densidad es tan leve que casi viene a ser imperceptible.

En la superficie de la fotosfera, el aire es mucho más ralo que el aire atmosférico, de modo que la radiación de abajo es arrastrada a través de las capas superiores, sin más pérdida que la que sufren los rayos solares al pasar a través de la atmósfera terrestre en un día límpido.

Aún a una profundidad de un décimo de la distancia al centro, la densidad del Sol es sólo ciento cincuenta veces la del aire atmosférico, y el intenso calor y deslumbradora claridad de la luz pasaría por tal medio casi sin obstrucción.

Vemos, pues, que el calor es proporcionado por radiación directa, como la luz solar al pasar por nuestra atmósfera, y no por corrientes de difusión calórica, como antes estaba establecido en numerosos libros de texto.

LA TEORIA DE CORRIENTES DE DIFUSION CALORICA

En la teoría más antigua de las corrientes de difusión calórica, se suponía que una corriente formada de gases que habían sido enfriados por exposición al frío del espacio, se hundía en el globo solar, mientras corrientes calientes ascendían a la par para traer la nueva provisión de calor requerida para mantener el brillo destumbrante de la superficie de ese cuerpo.

Esto implicaría que la masa del Sol está en todas partes dividida en un sistema de dobles tubos, para así decir, por uno de los cuales sube la materia caliente, y por el otro baja la fría.

Pero la presión a través del Sol es enorme, y la fricción o rozamiento de estas supuestas corrientes antagónicas sería tan grande, que ya no creemos posible un sistema tan artificial. La radiación directa ha concluído con toda esta complicada maquinaria.

He calculado por procedimientos rigurosos el promedio de rigidez de todas las capas solares, y he obtenido el resultado de que la rigidez inferior excede a la del acero niquelado en más de dos mil veces.

El interior del Sol, como puede inferirse, no sufre perturbación alguna por las explosiones de sus capas exteriores. Las inmensas lenguas y sábanas de llamas que los astrónomos ven elevarse sobre su superficie, son llevadas hacia arriba, en parte, por las fuerzas explosivas, y en parte por la repulsión de la luz solar, operando sobre las pequeñas partículas de que están compuestas estas prominencias, como se les llama.

La repulsión de las pequeñas partículas, por las ondas de luz, fué predicha por Clerk Maxwell en 1873, estando basada esta predicción en consideraciones matemáticas; pero hasta algunos años después no pudo ser realmente verificada por experimentos de laboratorio con radiómetro.

El efecto de esta ligera repulsión se ve en los rayos de la corona,

rante un eclipse total; y la misma causa está siempre poderosamente activa en la superficie solar, donde se halla suspendida mucha materia fina, equilibrando la repulsión de la luz solar la enorme fuerza de gravedad que tiende a arrastrar de nuevo las partículas al globo llameante.

Estos efectos han sido especialmente estudiados por el famoso físico sueco, Arrhenius, cuyo trabajo deberá sernos de gran valor en el estudio futuro del Sol.

¿MORIRA EL ASTRO REY?

Volviendo a la teoría de Helmholtz sobre el calor solar, observaremos que recientemente se ha demostrado que la creciente densidad hacia el centro del cuerpo, ha aumentado la producción total de calor a través de todos los siglos pasados en un cuarenta y tres por ciento sobre la cifra calculada para el simple caso de densidad uniforme. Esto levantaría un volumen de agua igual a cuarenta millones de grados centígrados, en vez de veintisiete millones, como calculó Helmholtz en 1854.

Además, ampliando un teorema derivado por Ritter, he probado que más de la mitad del calor solar desde el principio está almacenado aún en su globo llameante, y por tanto, será aprovechable para la radiación en los siglos futuros.

Este calor acumulado, junto con el que tiene todavía que producirse por contracción futura, nos asegura para el porvenir una provisión de energía tres veces tan grande como la requerida durante toda la pasada actividad del Sol. De consiguiente, no se puede hablar de próxima extinción del Sol, pues todavía se halla en su juventud, con el cénit de su esplendor muy distante en el futuro. No debemos abrigar temor de que pronto morirá y dejará a nuestro mundo helado y envuelto en la oscuridad de una eterna noche.

Por la velocidad conocida de la radiación solar, medida por Langley, estamos absolutamente seguros de un futuro que durará a lo menos treinta millones de años.

De cualquier modo, el futuro del Sol sólo puede calcularse en períodos que representan edades imposibles de medir, y podemos confiadamente llegar a la conclusión de que el fin del progreso del desarrollo mundano no está a la vista.

EL VASTO DERRAME DE LUZ Y CALOR

Admitido que el Sol está formado de átomos sensibles, he calculado que el encogimiento anual del radio es de sesenta y un metros, o sea doscientos diez y seis pies; a esta velocidad, la alteración en el diámetro del Sol no sería perceptible a simple vista hasta un millón de años. Este pequeño descenso de la materia solar hacia el centro mantiene arriba todo el enorme derrame de luz y calor que calienta a la Tierra y a otros miembros del sistema planetario. Derretiría por minuto una capa de sólido hielo extendido sobre todo el globo solar de cincuenta pies, más o menos, de grosor.

La energía despedida cada minuto por cada metro cuadrado de la superficie solar sería capaz, sobre la Tierra de levantar una tonelada a una altura de trescientas treinta millas; lo cual nos da una idea del trabajo enorme ejecutado por el Sol cada día que ilumina la Tierra. Y son tales las maravillosas leyes de la actividad solar que su espléndida luz brillará a través de los venideros millones de años con esplendor completo, y con la firmeza y uniformidad requeridas para la conservación de la vida en nuestro planeta.

Una interrupción de la radiación solar durante unos pocos días daría a la Tierra un aspecto ártico; en unas cuantas semanas nuestros lagos y ríos se helarían, y no pasarían muchos años sin que los mismos océanos quedaran convertidos en una masa sólida de hielo, y toda la vida de nuestro globo habría llegado a su fin.

LA HIPOTESIS DEL RADIUM

Desde el descubrimiento del radium, muchos físicos han supuesto que puede existir este elemento en el Sol y las estrellas, y aumentar grandemente la vitalidad radiativa de estas masas luminosas. Pero esto parece ahora más que dudoso. El radium no es comprendido aún, aunque parece ser una temporaria forma de materia, cuya decadencia se produce en un espacio de tiempo algo aproximado a veinte mil años.

En una carta reciente de lord Kelvin, publicada en el "Times", de Londres, éste reitera su creencia, en la teoría de gravitación de la energía solar. Previamente había el articulista llegado a una conclusión similar. Según lo que podemos ver hasta aquí, no hay evidencia alguna de que el radium sea un importante agente cósmico. Está probado que existe en grandes cantidades en la corteza de la Tierra; sin embargo, no produce erupciones de volcanes, ni ningún fenómeno similar, y generalmente parece estar en un estado adormecido. Debemos, pues, explicar la luz y calor de las estrellas por la fuerza de la gravitación al actual sobre materia gaseosa reducida por el intenso calor al estado de átomos sencillos.

Es el depósito de calor en el Sol y estrellas que les da su intenso brillo. Si no existiera un procedimiento secular de acumulación, la temperatura de los cuerpos celestes no se elevaría, y la belleza incomparable del firmamento, estrellado, en una noche límpida y serena sería reemplazada por la monotonía de una negrura impenetrable.

EL FENOMENO DE LAS MANCHAS SOLARES

Consideremos ahora la superficie del Sol. Las manchas que son una característica tan prominente de él, fueron descubiertas por primera vez en el año 1610, por Galileo, poco después de la invención del telescopio.

Han sido estudiadas diligentemente por muchos astrónomos de los últimos tres siglos, pero no son aún comprendidas de una manera completa. Galileo notó que parecían girar en veintiocho días, y correctamente infirió por este hecho que el Sol revolucionaba en su eje en ese tiempo. Otros han estudiado después de él su movimiento con mucha mayor prolijidad, y han descubierto que la región ecuatorial de la superficie solar gira mucho más rápidamente que las regiones polares.

El movimiento más veloz de las zonas ecuatoriales produce remolinos, o vórtices, en las latitudes solares más elevadas, y no hay duda que las manchas dependen en cierto modo de estas deficiencias de velocidad en la rotación.

El doctor W. E. Wilson, en Irlanda, ha probado, según parece, que las manchas son más ardientes que el término medio de la superficie solar. Vistas contra el fondo brillante de la fotosfera aparecen oscuras, y antiguamente se suponía que eran más frías que sus alrededores, pero esta opinión está ya abandonada.

A menudo oímos profecías de las funestas influencias ejercidas por las grandes manchas del Sol, las que se suponen son causa de toda clase de desastres desde la pérdida de las cosechas hasta el origen de los terremotos. Desde luego, no hay la menor base para tales alarmas. Las regiones alrededor de las manchas perturban el magnetismo de la Tierra, como si una carga eléctrica fuera arrastrada de ciertas regiones del Sol a nuestro globo, según lo han probado las investigaciones de Mr. Maunder, del observatorio de Greenwich, Inglaterra; pero fuera de estos leves temblores de la aguja magnética, no pueden atribuirse a las manchas solares malos efectos.

La perturbación del magnetismo de la Tierra se debe probablemente a corrientes cargadas eléctricamente de finas partículas de material, expelidas por el Sol, y a través de las cuales pasa la Tierra en ciertos tiempos.

En 1840, Schwabe, de Dessau, descubrió que las manchas eran periódicas, y su período ha sido después fijado en once años. En algunas ocasiones son tan numerosas que llegan al máximo, y en otras caen a un mínimo extremo; pero la causa de sus cambios permanece desconocida. No hemos podido todavía descubrir si las perturbaciones climatéricas de magnitud apreciable son debidas a estas variaciones.

LOS OBSERVADORES DEL SOL

La ayuda mecánica más importante con que se cuenta para el estudio de la superficie solar es la fotografía, que habilita al investigador a registrar los fenómenos solares con seguridad y rapidez.

El Sol es ahora fotografiado en los días límpidos en varios observatorios, a saber: los de Greenwich, South Kensington, Postdam, Mendon, Wáshington, Serkes, Monut Wilson (California), Modros y otros. Algunas de las fotografías son de seis pulgadas de diámetro de modo que todas las manchas y otras irregularidades de la superficie solar salen bien distintas.

Por esta breve reseña se verá que se ha realizado un firme avance en el estudio del Sol, y que los descubrimientos de nuestra época pueden compararse sin temor con los de cualquier otro período anterior. Sin embargo, queda mucho más por hacer, y es satisfactorio saber que varios investigadores están dedicando sus energías a esos fenómenos solares que están tan íntimamente ligados con las condiciones requeridas por la vida de los hombres, animales y plantas sobre nuestro globo.

Profesor T. J. J. SEE.
Del Observatorio Naval Americano de la Isla Mare.

CAMARA SINDICAL DE COMERCIO

Nota al Ministro de Hacienda

El presidente de la Cámara Sindical de Comercio envió ayer una nota al Ministro de Hacienda, en la cual solicita la derogación del decreto del Poder Ejecutivo de fecha 25 del mes de Marzo próximo pasado, por el que se dispone que "las aduanas aforarán los vestidos para niñas por la mitad de los precios asignados en las partidas correspondientes a la tarifa de avalúos para los de señoras".

Este decreto, dice la nota de la Cámara Sindical, viene a herir múltiples intereses. Por de pronto el nuevo aforo, porque de tal puede calificarse, constituye un gravamen de tal naturaleza, que difícilmente podrán soportarlo las casas de comercio que se dedican a la importación de las mercaderías afectadas por el mencionado decreto. Es un gravamen eminentemente prohibitivo que no se justifica ni viene a beneficiar, por otra parte, ni a la industria nacional, ni al mismo fisco, como sería fácil comprobarlo.

Pero esto no es todo, ni lo más fundamental, ni lo que más interesa al comercio. Lo que más le interesa es que el decreto en cuestión, en el deseo de "corregir" una "omisión" de la ley, viene a crear un nuevo aforo, y por ser su sanción pura y exclusivamente del resorte del Congreso, en vez de suprimir las divergencias a que se alude en el decreto, será por el contrario fuente de trastornos mucho más graves que los que se han querido evitar, y que sólo podrían ser resueltos por la justicia.

Agrega el presidente de la Cámara, que tal estado de cosas no conviene en manera alguna al comercio, y que sería muy doloroso para éste tener que recurrir a los tribunales para hacer declarar la inconstitucionalidad del decreto, y que los casos a que ha entendido referirse pueden ser resueltos sin divergencias de ninguna especie, pues encuadran dentro de la disposición del artículo 15 de la ley de aduanas.

En efecto, dicho artículo establece que "las mercaderías de procedencia extranjera no enumeradas en la tarifa pagarán el derecho establecido en la misma para las de su clase sobre su valor en depósito, declarado por el introductor, y si no pertenecen a ninguna de las categorías establecidas en el arancel, abonarán el derecho general de veinticinco por ciento sobre su valor en depósito, declarado en la misma forma".

Más adelante, dice la nota que esta operación es igual a la del artículo 15 de la ley del 30 de Diciembre de 1899, lo que demuestra que el pensamiento del legislador ha sido siempre uniforme en orden a la materia sobre que legislan ambas disposiciones.

Por otra parte, sin desconocer en el Poder Ejecutivo la alta facultad de reglamentación y aún de interpretación que le asiste por el artículo 86, inciso 2o. de la Constitución nacional, en materia de aforo o de tarifa, como en todo lo que se refiere a un impuesto, contribución o carga pública, la ley debe ser interpretada en el sentido más estricto posible, y jamás debe procederse, como en las circunstancias en que se ha colocado el decreto de que se trata, juzgando los casos por analogía. En el decreto reglamentario de la ley de aduana, de Marzo 31 de 1906, el mismo Poder Ejecutivo ha sentado este principio.

La nota del presidente de la Cámara Sindical de Comercio, termina pidiendo al Poder Ejecutivo, en vista de las consideraciones expuestas, que deje sin efecto el decreto de referencia.

INSTITUTO POPULAR DE CONFERENCIAS

La reunión de ayer

INICIACION DE SU PROGRAMA

Bajo la presidencia del doctor Estanislao S. Zeballos se realizó ayer en uno de los salones de LA PRENSA, la primera sesión ordinaria del Instituto Popular de Conferencias, en cumplimiento de lo acordado en la reunión del año 1914, en la que quedó constituída la nueva institución.

El Instituto Popular de Conferencias, que iniciará en este mes sus reuniones de carácter intelectual, fué fundado el 18 de Julio de 1914, por iniciativa del director de LA PRENSA, señor Ezequiel P. Paz, y tiene por objeto contribuir al estímulo y disciplina de la mentalidad nacional, cultivando altos ideales populares por medio de conferencias públicas.

En el acta de fundación de este centro de cultura se hace constar la manifestación del iniciador y fundador, señor Paz, quien, con objeto de dar plena autonomía al instituto, al solicitar su eliminación de la comisión nombrada dijo: que hacía tiempo que pensaba en utilizar los múltiples elementos de que dispone LA PRENSA para ponerlos al servicio de alguna institución donde se diera forma práctica a la incesante propaganda realizada por este diario en favor de la educación popular. Agregó, que difundir conocimientos poniéndolos al alcance del mayor número, por medio de conferencias, que luego serían publicadas en las columnas del diario, fué una realización de la idea que lo sedujo desde el primer momento; pero no tardó en convencerse de que crear un organismo de tal orden dentro del diario, importaría salirse de la órbita de la cual nunca se ha apartado, y que le trazara su concepto del periodismo. El diario tiene una misión, continuó: el bien público. Y un medio de llenarla: la hoja impresa. Todo cuanto haga por otros caminos estará siempre fuera de sus atribuciones, y correrá el riesgo de fracasar.

Terminó el señor Paz manifestando, que estimaba conveniente dar a la institución proyectada autonomía tal, que la resguarde contra éstas y otras posibles contingencias que su dependencia directa del diario pudiera acarrearle.

Aceptada en la reunión constitucional del centro la eliminación solicitada por el señor Paz, la comisión quedó formada por los señores:

Doctores Estanislao S. Zeballos, Angel Gallardo, David de Tezanos Pinto, Rodolfo Rivarola, Juan B. Señorans, Carlos Ibarguren, Miguel Mastroggiani, Carlos M. Morales y secretario el señor Adolfo Dago Holmberg.

En la reunión de Julio del año anterior, al prepararse el programa de conferencias se estableció lo siguiente:

Las conferencias se realizarán anualmente, desde el 15 de Mayo al 15 de Octubre de cada año en la gran sala de actos públicos de LA PRENSA, y en la forma que el instituto lo determine: los autores de las conferencias serán invitados directamente por el instituto, o las personas que lo soliciten y cuya idoneidad y temas sean aceptados previamente por la institución, la que procederá en tales casos severamente, a fin de mantener su cátedra con la mayor altura y dignidad; las conferencias cuya publicidad se juzgue oportuna, serán enviadas a la dirección de LA PRENSA, rogándole su inserción íntegra en el diario o su extracto razonado; el instituto resolverá más adelante, y atenta la experiencia adquirida, sobre el futuro carácter de las conferencias para darles, si fuese oportuno, el de una verdadera extensión universitaria, con una revista, órgano propio, para la compilación de las obras de nota producidas en su tribuna; las conferencias abrazarán múltiples temas de cultura general, sin excluir algunas especiales destinadas a honrar el espíritu y la inteligencia de la mujer, y sólo serán excluídas de ellas las cuestiones militantes de política y religión; el instituto honrará también a los viajeros eminentes que visiten el país celebrando actos públicos en su honor, con cuyo motivo les será ofrecida su tribuna para que den conferencias; cada conferencia ordinaria será presidida por un miembro del instituto y las extraordinarias por el presidente o por el miembro que se considere oportuno designar; la concurrencia a los actos de la institución se efectuará por medio de invitaciones personales e intransferibles que deberán ser presentadas al ingreso al salón; la inauguración anual de las tareas del instituto se realizará en acto público en la fecha y forma que oportunamente se designe.

La reunión efectuada ayer en LA PRENSA por la junta directiva obedecía así a los fines de la fundación del instituto y en ella se convino en iniciar los preparativos necesarios para celebrar su inauguración a fin de este mes con un gran acto intelectual.

Se cambiaron ideas sobre el carácter que debe tener desde el primer momento la propaganda del instituto, como alta cátedra institucional y de cultura general.

Con este motivo el doctor Rivarola fué encargado de fijar estos conceptos en un proyecto de resolución que será tratado en la sesión que se realizará el martes próximo.

MINISTRO PLENIPOTENCIARIO DE BOLIVIA

Renuncia del Dr. Fernández Alonso

Nuestro encargado de negocios en Bolivia comunicó ayer telegráficamente a la cancillería, que el ministro plenipotenciario de esa nación, acreditado ante nuestro gobierno, doctor Severo Fernández Alonso, ha presentado la renuncia de tal cargo.

El diplomático de referencia estuvo al frente de la legación boliviana en la Argentina desde el 18 de Mayo de 1911 hasta fines del año próximo pasado, fecha en que, por razones de salud, se ausentó a Europa. En el viejo continente, el doctor Fernández Alonso sufrió una operación quirúrgica, y luego, en Marzo del corriente año, volvió a su país.

La renuncia del diplomático boliviano no ha sido para nadie una sorpresa, porque él la había insinuado en repetidas ocasiones, fundando su propósito en las mismas razones de salud en que hoy basa la dimisión.

En los círculos políticos y diplomáticos de la vecina república se habla del senador Salamanca, como de un probable candidato para reemplazar al dimitente, quien, por el momento será sustituído por el doctor Lino Romero, primer secretario de la legación y encargado de negocios "ad interim".

EL VINO Y EL VINAGRE

Las leyes especiales que protegen la industria vinícola en las provincias de Cuyo exigen la destrucción de las cosechas y de los vinos elaborados cuando la sobreproducción, o mejor dicho, superelaboración, que no es lo mismo, como ha demostrado LA PRENSA, amenaza hacer bajar el precio más allá del límite que los viñateros y bodegueros consideran como normal y conveniente para sus productos.

Los gobiernos de las respectivas provincias deben pagar las indemnizaciones correspondientes, recayendo los gastos sobre la economía general con detrimento del progreso local y de la masa consumidora.

Se nos ocurre que en vez de destruir inmensas cantidades de uvas y arrojar a las acequias los vinos, debieran establecerse nuevos derivados de la industria madre, elaborándose otros productos de mercado corriente en otros países y que ahora serían solicitadísimos por la exportación. Nos referimos al mosto concentrado que Francia, Alemania y otros países de Europa importan siempre en grandes cantidades para elaborar sus vinos. El jugo de uvas filtrado y purificado, fabricado en grande escala para aumentar su consumo en el país y fuera de él, abaratándolo hasta competir con la cerveza, facilitando su venta en almacenes, confiterías, mercados, ferias, etc., sería otro renglón importante de la nueva fabricación.

El vinagre de vino blanco que no existe en el comercio de ningún país del mundo, sustituiría ventajosamente a los vinagres artificiales de alcohol y ácido acético para las industrias de las conservas y otras de alimentación. Este vinagre sería higiénico desde ese punto de vista e inmejorable comparado con los que existen en plaza y podría ser aun más barato que los artificiales que hoy consumimos, con detrimento de nuestra salud.

Otro tanto pudiera decirse del vinagre de vino tinto tan adulterado y aguado hoy por su elevado costo a causa de la escasez con que se elabora.

Es sobre estas bases que deben orientarse las legislaciones respectivas en nuestras provincias vitivinícolas favoreciendo realmente la industria derivada de un fruto tan abundante y barato como es la uva.

EJERCITO Y MARINA

TRIBUNAL DE CLASIFICACIONES MILITARES

Personal docente de la Escuela de Guerra — Nombramientos en el ejército — La nueva sentencia del sargento Pedroza — Retiro — Sanidad Militar — Personal de bandas militares — Trasporte "Guardia Nacional".

Hoy se reunirá el tribunal de clasificaciones, presidido por el general Rosendo Fraga, para tomar en consideración las clasificaciones de los tenientes coroneles, vueltas al tribunal, para agregarles las clasificaciones recaídas en los jefes que tomaron parte en las pasadas maniobras de Entre Ríos.

Además, el tribunal clasificará al personal de sanidad militar y tomará en consideración diversas reclamaciones interpuestas, relacionadas con clasificaciones anteriores.

—Han sido confirmados en sus cargos de profesores de la Escuela Superior de Guerra, para dictar las materias que se detallan, y con los sobresueldos que se indican, los siguientes jefes:

Mayor Guillermo Valotta, historia militar en el primer curso, con 50 pesos; mayor Abraham Quiroga, táctica y fuego de guerra en el primer curso, con 50 pesos; el mismo, de historia militar en el segundo curso, con 50 pesos; mayor Juan Beverina, táctica y fuego de guerra en el segundo curso, con 50 pesos; mayor Benedicto Ruzo, táctica, fuego de guerra y servicio de estado mayor en el tercer curso, con 100 pesos, mayor Juan Beverina, historia militar en el tercer curso, con 100 pesos y mayor Enrique Gómez, topografía y dibujo topográfico en el primero y segundo curso, con 100 pesos.

Por varios decretos se han hecho los siguientes nombramientos en el ejército:

Jefe de la sección trasporte de la intendencia de guerra, al teniente coronel Anselmo R. Peracca; jefes de secciones en la primera y cuarta divisiones del estado mayor del ejército, respectivamente, a los tenientes coroneles Camilo Anschütz y Emilio Oro; Segundo jefe del regimiento 6 de caballería, al mayor Saúl Moyano; presidente de la comisión de compras en el arsenal principal de guerra, al teniente coronel Luis Pérez Cotman, jefes de los distritos militares 53 y 65, a los tenientes coroneles Juan C. Porta y Enrique Fognes, respectivamente y juez militar de la segunda región, al mayor Melchor H. Gómez.

El Consejo Superior de Guerra y Marina, elevó ayer al Ministerio de Guerra la nueva sentencia dictada en la causa del sargento Pedroza, por la que modifica la de muerte del inferior.

El ministerio pasó dicho documento a la auditoría general de guerra para que formule el decreto mandándole dar cumplimiento, asunto que quedará resuelto en esta semana.

—El coronel de ingenieros Belisario Villegas se ha presentado solicitando su retiro.

—Ha pasado a la plana mayor activa, por tres meses, el subteniente Oscar Maldonado.

—Se ha reconocido como subteniente de la reserva del cuerpo de sanidad, al alumno de la Escuela de Aplicación de Sanidad Militar, José B. Serres.

—Por un decreto del Poder Ejecutivo se ha establecido que no es necesario que los músicos voluntarios sean de estado soltero.

—El trasporte "Guardia Nacional" de regreso de Europa, entró ayer por la mañana a la dársena Norte.

Su comandante, el capitán de fragata Horacio Esquivel, se presentó por la tarde al Ministerio de Marina y dió cuenta de su viaje.

BANCO DE LA NACION ARGENTINA

VIÑATEROS DE CONCORDIA

Créditos a los productores mendocinos

Una comisión que representa a los propietarios de viñas en Concordia, se entrevistó ayer con el presidente del Banco de la Nación Argentina, para solicitarle la concesión de créditos a largos plazos, que permitan desarrollar la producción de las viñas en aquella región.

Los comisionados entregaron al doctor Iriondo una nota detallada sobre la situación de los viñateros en el departamento citado de Entre Ríos, así como otros datos referentes al proceso de aquella industria.

—

En su sesión de ayer, el directorio del Banco de la Nación Argentina fué enterado de una nota remitida por el gerente de la sucursal en Mendoza, en la cual ese funcionario informa que hasta el 30 de Abril han sido interpuestas 18 solicitudes de préstamo con prenda sobre vinos, para atender los gastos de vendimia y vinificación, las que importan más de medio millón de pesos. Se agrega en la nota que todos los pedidos fueron atendidos, pues ellos estaban suscriptos por las mejores firmas de industriales de Mendoza.

Tanto la recolección de la uva como la elaboración de la misma, se desenvuelven con intensa actividad, y todo hace prever que los resultados de la presente cosecha serán altamente satisfactorios.

En la misma nota, el gerente del Banco de la Nación en Mendoza habla de ciertas apreciaciones públicamente hechas respecto de la forma en que procede la institución para conceder créditos sobre prenda agraria. Esas apreciaciones significaron que algunas concesiones de créditos hechas sobre ese sistema no han consultado los precios reales de la cotización de la uva que los garantiza, y que, por lo tanto, las operaciones no han sido hechas en conformidad con las previsiones legales respectivas.

El gerente manifiesta que considera necesario rectificar esas publicaciones y probar que son injustificadas. Así, dice que el precio medio de la uva, investigado y reconocido oficialmente, es de pesos 1.40 el quintal de 46 kilos, en la cepa, y que sobre esa base se han calculado las operaciones hechas.

Por otra parte, el gerente manifiesta que los vitivinicultores a quienes se atribuyen aquellas "apreciaciones injustas" le han declarado que no las reconocen como suyas y que, si alguna vez hablaron de operaciones mal hechas no se refirieron a las que practica el Banco de la Nación; que, por el contrario, entienden que las gestiones que esta institución realiza son benefactoras y abrirán horizontes de prosperidad para las industrias locales.

LA GUERRA

DERECHOS Y DEBERES DE LOS NEUTRALES—LA PROPOSICION DEL MUSEO SOCIAL ARGENTINO.

Con respecto a la proposición formulada por el Museo Social Argentino sobre derechos y deberes de los neutrales, Mr. L. S. Rowe, de Filadelfia, ha enviado al presidente del Museo, doctor Frers, una nota en la que dice que considera un placer y un privilegio cooperar en la obra que preocupa a la asociación argentina.

La Academia Americana de Ciencias Políticas y Sociales está haciendo toda clase de esfuerzos, dice Mr. Rowe, a fin de ilustrar la opinión pública de este país para llegar a algunas conclusiones definitivas con referencia a los derechos y las obligaciones de los neutrales; trata no sólo de limitar la extensión geográfica del conflicto, sino también de disminuir los tristes efectos que el conflicto europeo produce en los países del continente americano.

La Academia celebrará su 19 asamblea anual el viernes 30 de Abril y el sábado 1.o de Mayo, y la cuestión de los derechos y obligaciones de los neutrales es uno de los puntos más importantes del programa. Asistirán delegados oficiales de todas partes de los Estados Unidos; así es que esta asamblea anual tendrá el carácter de una conferencia nacional y creemos que tendrá una influencia muy importante en la opinión pública de este país.

Debo añadir, además, que durante los últimos meses he tenido ocasión de dar algunas conferencias, y no he perdido oportunidad de llamar la atención de los diversos organismos nacionales ante los cuales he hablado, sobre la importancia de la proposición hecha por el Museo Social Argentino.

SANIDAD MILITAR EN LAS LINEAS DE COMBATE

El Ministerio de Guerra ha concedido al coronel de sanidad militar, doctor Leopoldo Casal, la autorización correspondiente para permanecer en Europa durante seis meses, en los cuales piensa estudiar detenidamente los servicios sanitarios en las líneas de combate.

El doctor Casal, que partirá en breve, lleva el propósito de hacer estudios y observaciones sobre el terreno.

Aprovechando la licencia que se le ha concedido, se incorporará como cirujano a los hospitales de sangre o a los servicios de ambulancia de la primera línea para darse cuenta prácticamente de la organización de los mismos en la línea de fuego.

FIESTA PATRIOTICA DE JUANA DE ARCO

Organizada por la sociedad francesa Patrie, se realizará el domingo próximo por la tarde, en el parque Japonés, la tradicional fiesta patriótica de Juana de Arco, a beneficio de la comisión de ayuda a los soldados de la guerra, del Comité Patriótico Francés y de la caja de los Boys Scouts de la sociedad Patrie.

La fiesta se efectuará bajo la presidencia de honor del ministro de Francia, M. Jullemier, de acuerdo con un programa compuesto únicamente de números patrióticos.

La sociedad Patrie ha hecho acuñar medallas del cañón 75 y medallones con el retrato del generalísimo Joffre, que se venderán en la fiesta a beneficio exclusivo de las obras de referencia.

EN EL CENTRO NAVAL

La recepción de anoche

Con el objeto de celebrar el 33.° aniversario de la fundación del Centro Naval, se reunieron anoche en el nuevo local de la esquina Florida y Córdoba, los socios de esa institución. A las 9 p. m., los salones ofrecían el aspecto de las grandes fiestas por la cantidad de jefes y oficiales concurrentes, entre los que se encontraban también delegaciones del ejército.

Para proceder a la entrega de los puestos a la comisión directiva entrante, se reunieron en el salón de actos públicos los socios y demás concurrentes, entre los que se encontraban el Ministro de Marina contraalmirante Sáenz Valiente, general Pablo Riccheri, contraalmirante Domecq García, doctor Adolfo E. Dávila, capitanes de navío Daniel Rojas Torres, presidente saliente, y Vicente E. Montes presidente entrante, Alfredo Malbrán, coronel José E. Rodríguez, agregados militares de Chile teniente coronel Eduardo Mizon y de Francia capitán Salats, vicario general de la armada monseñor Agustín Piaggio y otros numerosos jefes y oficiales de la armada y el ejército.

Ocupada la presidencia por los capitanes de navío Rojas Torres y Montes, el primero leyó la memoria del ejercicio fenecido, en que se detallan la labor y los grandes progresos realizados por el Centro en estos últimos tiempos.

El documento fué aprobado por la asamblea, después de lo cual el presidente saliente hizo entrega al capitán de navío Vicente E. Montes, presidente electo, de las actas de la fundación del Centro, poniéndolo en posesión del cargo.

Este agradeció la distinción de sus consocios en un discurso apropiado, manifestando que trataría de hacerse acreedor al honor que se le discernía.

Terminada esta formalidad, el capitán de fragata Enrique Moreno fundó una moción, por la que propuso que, como un homenaje a los que habían contribuído principalmente a los progresos del Centro, la asamblea se pusiera de pie, y como homenaje especial al presidente saliente, capitán de navío Rojas Torres, a cuya dedicación e inteligencia, dijo, se debía en gran parte esos progresos, se acuñara una medalla que se le entregaría en testimonio de gratitud.

Antes de que se pusiera a votación lo propuesto, el capitán de navío Rojas Torres, pidió a sus compañeros que desistieran de ese propósito, en virtud, según lo expresó, de que en la obra realizada tenían parte dos colaboradores que lo secundaron eficazmente.

No obstante esto, la moción fué aprobada por unanimidad, entre los aplausos de la concurrencia. También fué aprobada por unanimidad otra moción del socio monseñor Piaggio, para que la memoria leída en esa ocasión y que evidencia los progresos del Centro, sea impresa y repartida a los socios.

Terminado este acto, los invitados pasaron al salón de la Biblioteca, donde se sirvió un "lunch", el que fué amenizado por una buena orquesta. Después de un rato de conversación, se dió por terminada la fiesta.

LA HIGIENE EN LOS FERROCARRILES

Resultados de una inspección

Con motivo de ciertas denuncias que el Departamento Nacional de Higiene recibió sobre el mal estado higiénico de los coches y vagones del ferrocarril Sud, la dirección de aquella repartición ordenó una investigación cuyos resultados han dado la comprobación parcial de lo que se decía en las referidas denuncias.

Los empleados encargados de la inspección aludida, comprobaron que los trenes salían limpios de las estaciones de iniciación del viaje, y que si llegaban a sus destinos en distintas condiciones, ello se debía a que ciertos pasajeros no observan las prescripciones higiénicas que prohiben echar residuos y esputos en el interior de los coches.

La inspección realizada dió como resultado, también, el hallazgo de numerosos coches depositados en las estaciones intermediarias en estado completamente antihigiénico, lo que determinó la adopción de medidas para ponerlos en condiciones favorables para su utilización en el trasporte de pasajeros.

El Departamento Nacional de Higiene, a raíz de esta inspección, ha decidido estrechar la vigilancia que hasta ahora se ha venido haciendo en las estaciones cabeceras de esta capital e intermediarias, a fin de que el hecho comprobado no se reproduzca, sin perjuicio de las resultancias del estudio que actualmente está haciendo el consejo, de la ley que reglamenta la higiene en los ferrocarriles, a fin de hacerla más practicable a la vez que rigurosa.

ESPECTACULOS NOCTURNOS

Proyecto de reglamentación

La Intendencia Municipal ha remitido a consideración de la comisión consultiva un proyecto de ordenanza por el cual propone que sean ampliados los artículos 186 y 187 de la ordenanza general de teatros, en la forma siguiente:

Los espectáculos públicos de todo género, celebrados en teatros, salones sociales, cinematógrafos, etc., terminarán indefectiblemente a las 12 de la noche.

Los cafés, hoteles, bailes, bars, cabarets, restaurants y demás establecimientos públicos, instalados en locales cerrados o al aire libre, deberán clausurarse a las doce y media de la noche.

Después de las doce de la noche ningún local de los citados en la disposición anterior u otros análogos, podrán vender bebidas alcohólicas.

Los infractores a las disposiciones anteriores serán castigados por la primera vez con la suma de cien pesos; por la segunda en la de quinientos pesos, y por la tercera con la clausura del local.

El Departamento Ejecutivo podrá acordar permisos especiales en casos excepcionales, y siempre con carácter de excepción, para terminar fuera de las horas fijadas los espectáculos o cierre de los locales comprendidos en las disposiciones primera y segunda de la presente ordenanza.

En los fundamentos que invoca el mensaje correspondiente, la Intendencia Municipal manifiesta que el noctambulismo es un derecho y hasta un deber de algunas profesiones dignísimas, pero que, en su aspecto de modalidad de la vía urbana y con ocasión de los espectáculos públicos, es susceptible de ser reglamentado, aparte de que impone obligaciones a las autoridades encargadas de velar por el bienestar general.

El gobierno municipal debe preocuparse, según expresa el mensaje, de que sean satisfechas las responsabilidades de orden social que le incumben y entre las cuales considera la Intendencia que figura la de evitar que teatros, cinematógrafos, bars, casas de baile o de música, etc., ofrezcan la oportunidad de que se fomente el desarrollo de los malos hábitos de vida que comprometen, en último término, las energías del pueblo.

En cuanto a la parte que se refiere a la prohibición de expender bebidas alcohólicas, el mensaje recuerda que el punto es novedoso aquí pero no en muchos países donde está reglamentado en forma análoga, como lo fué también entre nosotros en tiempos coloniales.

COMISION DEL FONDO DE CAMINOS

OBRAS PROYECTADAS

En la reunión que celebró ayer la comisión administradora del fondo de caminos, aprobó "ad referendum" del Poder Ejecutivo los proyectos definitivos para obras de vialidad en los caminos de La Rica a Gorostiaga, kilómetro 6, en 18.000 pesos, y Elisa a Virginia, kilómetro 38, en 38.000 pesos.

Elevó asimismo al Poder Ejecutivo la rendición de cuentas del cuarto trimestre de 1914, con un total en descargo de 1.229.719.62 pesos moneda nacional.

Dispuso que su oficina técnica hiciera el estudio completo de los arreglos para acondicionar los siguientes caminos:

Camino de Metileo hacia Colonia Mirasol, kilómetros 23, en 37.000 pesos; Gálvez a San Eugenio, kilómetros 13, 22.000 pesos; calle de inmediato acceso a estación Los Amores, 3.000 pesos.

—Por administración, utilizando las cuadrillas administrativas y los elementos ferroviarios, pero por cuenta de la ley 5315, ordenó ejecutar reparaciones en el camino de Recalde a Torrecita, 1.000 pesos; ampliaciones en los accesos a estación Cabildo, 3.500 pesos; camino de Sulpacha a Bayauca, 2.500 pesos; Santo Tomás a Colonia Mauricio, 4.100 pesos; La Cautiva a Soler, 12.000 pesos; camino de Berraondo a Colonias La Rabia y La Nueva, pesos 16.000; accesos a General Gelly, Fauzón, Papín, La Carolina, Arroyo Dulce, Las Huertas y Norumbega, 8.000 pesos; calle de acceso a Rigios, 5.700 pesos; acceso a estación Sáenz, 2.500 pesos; Zelaya hacia Villa Rosa, 2.000 pesos, a Martínez de Hoz, Luán Toro, 3.000 pesos; Sargento Cabral hacia Santa Teresa, 1.600 pesos; Florencio Varela a Chascomús, 8.000 pesos; acceso inmediato a estación Lincoln, 1.200 pesos; camino a estación Felipe Solá, 3.900 pesos; a Gándara, Chillar y Río Colorado, 3.000 pesos; acceso a Venancio, 2.500 pesos; caminos a estación Gurruchaga, 4.300 pesos; acceso a Ruiz, 1.300 pesos; accesos a estaciones Heavy, Hunter y El Jagüel, 6.700 pesos; camiño de Arrecifes a San Pedro, en el puente del camino vecinal a Santa Lucía, 5.000 pesos; camino de Stegman a Coronel Suárez, 4.800 pesos; camino de Martínez de Hoz a Quiroga, 2.000 pesos; y caminos de González Chaves a El Trébol, hacia Laprida y Juan E. Barra, 16.000 pesos.

Como cooperación a las corporaciones de fomento y vecinos que hacen obras en los caminos de la ley 5315, se decidió la cesión a la comisión de fomento de Berna, Santa Fe, 200 durmientes de madera; vecinos de estación Los Pinos, 40 toneladas de escombros de canteras; comisión de fomento de Acebal, rieles y durmientes para el puente Farruco; a vecinos de Arroyo Dulce, 40 durmientes de madera dura, intendencia municipal de General Alvear, 50 rieles y 100 durmientes; y a don Enrique Arana y otros vecinos de González Chaves, 40 caños de cemento armado de varias dimensiones.

SOCIEDAD FORESTAL ARGENTINA

La reunión de esta tarde

Esta tarde se reunirán los miembros de la comisión directiva de la Sociedad Forestal Argentina, a fin de que los señores Guerrero y Thays, quienes se entrevistaron con el Ministro de Agricultura para convenir las bases de la próxima fiesta del árbol, den cuenta del resultado de su cometido.

En la misma reunión, el jurado del concurso de monografías sobre la "robinia pseudo acacia" firmará el acta en la cual se adjudican los premios establecidos en el mismo, y confeccionará el programa para el acto público destinado a la distribución de esos premios.

El presidente de la institución citada recibió una comunicación del prior del convento de San Lorenzo, en la que le promete enviar las semillas solicitadas del pino histórico, una vez que las piñas estén bien sazonadas.

La Sociedad Forestal ha recibido también diversas denuncias formuladas por destrucción de bosques, las cuales serán consideradas por la comisión directiva.

LOS AGRONOMOS REGIONALES

Entre los empleados de presupuesto del Ministerio de Agricultura de la Nación existen unos funcionarios técnicos sobre los que pesa tal vez una de las tareas más importantes a cargo de ese departamento. Nos referimos a los agrónomos regionales repartidos entre las distintas zonas del país donde su acción debe dejarse sentir, en bien del progreso rural de cada zona. Las obligaciones que el reglamento respectivo señala a estos profesionales, exigen de los mismos una contracción de todo momento, pues son ellos los que deben guiar la producción agrícola e industrial en cada región con sus consejos oportunos respecto a los mil complejos problemas que afectan al productor argentino, cuya ignorancia y rutina son proverbiales.

Es natural que los técnicos que han de desempeñar funciones tan importantes como las de aconsejar y enseñar al productor rural a mejorar sus cultivos, a defenderlos contra las plagas, plantear las explotaciones, las industrias derivadas, los trasportes, embalajes, exportaciones, etc., deben ser de competencia probada y realmente capaces por su experiencia profesional.

Los emolumentos con que se rentan esos puestos tan importantes dentro del mecanismo administrativo deberían hallarse de acuerdo con las aptitudes exigidas a los técnicos que los ocupen; pero no sucede así; son exiguos. Se señalan quinientos pesos a los agrónomos de primera, y cuatrocientos a los de segunda o sean los mismos sueldos que ganan los auxiliares y empleados legos de las dependencias del mismo ministerio, a los que no se les exige título profesional ni aptitudes especiales que, por otra parte, no necesitan para llenar sus deberes en las diversas oficinas.

Pocos son los profesionales argentinos diplomados, de aptitudes reconocidas para el desempeño de esos cargos que, como hemos dicho, son de los más eficientes e importantes de esa repartición, y son pocos porque todavía la falange profesional es escasa y el medio tal vez un poco reacio para admitirlos.

Hay que tener en cuenta que la reglamentación en vigor prohibe al agrónomo regional ocupar ningún otro cargo mientras desempeñe esas funciones; que debe hallarse veinte días ausente de su sede cada mes; que no puede cobrar ningún honorario por trabajos profesionales que está en la obligación de hacer gratuitamente para servir el empleo; que los diez días en que se tolera su presencia en la oficina debe hacer y llenar infinidad de planillas, partes, informes, memorias, libros, consultas, etc. Agréguese a esto la absoluta prohibición de ausentarse de la zona en que debe desempeñar sus tareas, so pena de destitución, debiendo radicarse definitivamente con su familia en la misma, sin más licencia que quince días en el año con goce de sueldo.

Ahora que va a iniciarse el estudio del nuevo presupuesto, deben tenerse en cuenta estas indicaciones para que sea posible estudiar el punto y si corresponde, asignar una remuneración más en armonía con los cargos y la preparación técnica para que sea posible ocupar a todos los profesionales bien preparados, en pro de los bien entendidos intereses de nuestra agricultura.

ORDENANZA SOBRE CERCOS Y ACERAS

Conveniencia de apresurar su discusión

Pocas veces una ordenanza habrá dado origen a tantas quejas contra sus efectos como la sancionada por el Concejo Deliberante en las últimas sesiones del año próximo pasado, y en virtud de cuyo mandato quedó en suspenso por tiempo indeterminado la prescripción reglamentaria que exige rodear de cerco los solares urbanos y construir a su frente y sobre la línea de la calle la acera correspondiente.

Si bien el propósito de la corporación municipal, al pronunciarse en el sentido indicado, se inspiró en la protección de múltiples intereses individuales, presuntamente afectados por la situación financiera del momento, y ese móvil puede parecer suficiente para salvar de la crítica una medida cuyas consecuencias perjudiciales no tardaron en hacerse sentir, los resultados recogidos en la práctica de la referida ordenanza no permiten vacilar sobre la urgencia de reconsiderarla, pues así lo reclama diariamente el vecindario de las zonas apartadas del municipio, como que es él quien aprecia exactamente y en toda su molesta intensidad los efectos de una disposición tan bienintencionada como mal elegida.

Las sociedades vecinales de fomento, instituciones atentas al progreso edilicio de las parroquias en cuya jurisdicción actúan como elementos de inspección y de vigilancia para llevar hasta las autoridades superiores de la Municipalidad la expresión autorizada de las necesidades exigidas por el mejoramiento de numerosos e importantes barrios de la ciudad, explicaron ya en el seno de la comisión municipal la inconveniencia de la sanción del Concejo y agregaron eficaces razones a las invocadas por el Intendente cuando se dirigió a la Junta con idéntico sentido.

Conviene, pues, que la comisión municipal se apresure a pronunciarse en el mensaje del Departamento Ejecutivo, para lo cual bastará incluir el asunto entre los determinados para integrar la primera orden del día.

La próxima discusión del presupuesto general promete ser larga, por el debate minucioso que en ese importante capítulo de sus deliberaciones piensa la Junta desarrollar, y esa circunstancia puede demorar, inútil y dañosamente para los intereses del vecindario, la consideración del otro asunto, sencillo en sí mismo e ilustrado ya por la rama ejecutiva del gobierno de la comuna.

INGLATERRA Y PORTUGAL

Intercambio con la Argentina

Nuestros representantes consulares y diplomáticos en Londres y Portugal se han dirigido al Ministerio de Relaciones Exteriores para informar sobre el intercambio comercial habido en 1914 entre nuestro país e Inglaterra y Portugal.

Según el informe de la legación en Londres, la guerra europea ha perturbado el comercio de intercambio anglo-argentino, en tal forma que de acuerdo con la estadística última se nota una disminución de 16 por ciento sobre el total de su valor, comparado con los años 1913 y 1912.

El valor de los principales productos argentinos importados al Reino Unido, dice el informe, fué durante el año de 1914 de libras 33.814.913, inferior, por lo tanto, a la importación de 1913, en libras 6.941.440.

No obstante ello, agrega, la República Argentina continúa ocupando el cuarto puesto entre las naciones del mundo que exportan a Inglaterra. La superan los Estados Unidos, Francia y Alemania.

—El informe enviado por nuestro cónsul general en Lisboa (Portugal), consigna las siguientes cifras, correspondientes a importación portuguesa de procedencia argentina:

Carnes congeladas, 775 cuartos; maíz, 16.262.668 kilos; linaza en grano, 8.518 bolsas; "caoutchout", 82 bolsas; junco negro, 953 bolsas; café 41 bolsas; suelas, 1.012 bolsas.

Fueron exportados para nuestro país, según ese mismo informe, artículos diversos por un valor de pesos oro 260.648. La cantidad de vino exportada a la Argentina, en 1914, fué de 1.291 hectolitros.

Finalmente, dice la comunicación consular, los vapores salidos de los puertos portugueses con destino a puertos argentinos, fueron 207, con un registro de 1.118.686 toneladas.

FIESTAS MAYAS

FESTEJOS POPULARES

Entre los festejos populares preparados por la Municipalidad para conmemorar el próximo aniversario patrio, figura la iluminación de la plaza de Mayo, avenida del mismo nombre y diagonales Norte y Sur.

La dirección general de alumbrado, de acuerdo con instrucciones recibidas ayer en la Intendencia Municipal, dará comienzo, próximamente, a la instalación de los arcos y demás artefactos que fueron utilizados el año próximo pasado.

El sistema de iluminación variará poco del adoptado en otras épocas. En las avenidas diagonales se colocarán grandes arcos de triunfo con luces multicolores y en la avenida de Mayo columnas y guirnaldas de luces en todo su trayecto.

En la plaza de Mayo se instalarán fuentes luminosas y seis grandes reflectores eléctricos en la casa de gobierno, con los cuales se formará un sol.

En cambio de fuegos artificiales se instalarán, este año, cinematógrafos populares en las plazas y paseos suburbanos, para mayor solaz y entretenimiento de la población.

IMPORTACION DE YERBA

Gestiones del comercio

La liga de defensa comercial dirigió ayer una nota al Ministerio de Hacienda en la cual se adhiere a las gestiones realizadas por el comercio importador de yerba de esta plaza, en el sentido de que se modifiquen algunos procedimientos usados en la descarga de ese producto en la zona portuaria.

Después de recordarse en la nota los pedidos hechos al Poder Ejecutivo por la institución, a propósito de los depósitos aduaneros se expresa que las medidas solicitadas por el comercio importador, relativas a la descarga de yerba, están fundadas en las conveniencias indiscutibles del comercio.

Agrega después que los inconvenientes del sistema actual, en el cual hay necesidad de emplear vagones para trasportar la yerba a los depósitos que les son destinados, están explicados claramente en la gestión de los importadores. La pérdida de tiempo y la avería del producto son algunas de las principales consecuencias; pero también hay que hacer constar, que el empleo de lanchas, por no haber vagones disponibles en el momento en que el vapor comienza la descarga, causa al comercio un gasto anual que ha alcanzado a la suma de 50.000 pesos oro.

Estas consideraciones son las que inducen a la liga a auspiciar la gestión de los importadores de yerba, la cual se reduce a pedir que para el depósito de ese producto se destine la sección 1 del dique 1, además del depósito O, que en la actualidad está afectado a ese fin; y que si no fuese posible destinar aquella sección, se elijan depósitos, a los cuales pueda ser descargada directamente la mercadería, es decir, sin necesidad de emplear vagones o lanchas.

BOLETIN TELEGRAFICO DEL EXTERIOR, DE LAS PROVINCIAS Y TERRITORIOS

(VIA COLON)

LA GRAN CONFLAGRACION EUROPEA

OPERACIONES EN BELGICA Y EN FRANCIA

EN LA REGION DE YPRES LOS ALEMANES OCUPAN VARIAS POSICIONES

CONTINÚA EL AVANCE DE LOS ALIADOS EN STEENSTRAATE

DOS ATAQUES ALEMANES RECHAZADOS EN BEAUSEJOUR

AVANCE DE LAS TROPAS FRANCESAS EN EL BOSQUE DE LE PRETRE

OFENSIVA RUSA RECHAZADA POR LOS ALEMANES EN VARIAS ZONAS DE POLONIA

INFORMACIONES OFICIALES DE LA GUERRA

NUEVA YORK, Mayo 4 — Un radiograma de Berlín, vía Sayville, anuncia que se publicó en esa capital el siguiente comunicado oficial:

"En Flandes continuamos ayer los ataques desde el Nordeste con gran éxito.

"Esta mañana ocupamos las ciudades de Zevecote, Zonnebeke y Westheek, en el bosque Polygonous y Nonnebossechen. Estas posiciones fueron disputadísimas desde hace varios meses.

"El enemigo se vió obligado a retirarse, recibiendo el fuego de nuestra artillería por el flanco.

"Al Nordeste de Ypres los franceses fracasaron en sus tentativas de recuperar la trinchera que les arrebatamos el 1.º de Mayo.

"Ayer continuó el duelo de artillería entre el Mosa y el Mosela.

"En el teatro oriental, en la persecución de los rusos en retirada, en dirección de Mitau, les tomamos cuatro mil prisioneros.

"Los nuevos ataques rusos al Sudeste de Kalvarya y al Norte de Suwalkj fueron rechazados. Les tomamos allí ciento setenta prisioneros.

"También fracasaron los ataques moscovitas al Sudeste de Augustowo, perdiendo el enemigo cuatro oficiales, cuatrocientos veinte soldados y dos ametralladoras.

"Cerca de Jedwabna repelimos un ataque nocturno de los rusos.

"En el frente del Sudeste continúa progresando favorablemente nuestra ofensiva.

"Entre las pendientes boscosas de los Cárpatos y el Vistula superior tomamos al enemigo el primer día del último combate veintiún mil quinientos prisioneros, 16 cañones, 47 ametralladoras y una cantidad de materiales de todas clases aun no determinado".

PARIS, Mayo 4 — El comunicado oficial del gobierno publicado esta tarde anuncia lo siguiente:

"Los ingleses rechazaron anoche un ataque al Norte de Ypres.

"En la región de Steenstraate en Bélgica, continuamos nuestros progresos.

"En la Champagne, en la región de Beausejour, los alemanes emprendieron dos ataques sucesivos y fueron rechazados con grandes bajas.

"En el Argonne, realizamos progresos en Bagatelle. Hallamos numerosos cadáveres de alemanes caídos en los combates del 1.º de Mayo.

"Un nuevo ataque nos permitió completar nuestro avance en el bosque de Le Pretre."

LONDRES, Mayo 4 — La oficina de informaciones para la prensa publicó el siguiente comunicado del ministerio de Guerra, acerca de las operaciones en el Continente:

"La pérdida de terreno que resultó del uso inesperado de gases asfixiantes por parte del enemigo en la semana pasada, nos obligó a reconstituir nuestra línea en la región de Ypres. Esta operación se ha efectuado con éxito.

"Nuestra nueva línea corre actualmente al Oeste de Zonnebeke.

"Durante el día, la situación ha sido normal en todo el frente, con excepción de un ataque, emprendido con escasos bríos por el enemigo, al Nordeste de Ypres, el cual fué rechazado.

LONDRES, Mayo 4—Un telegrama de Petrogrado anuncia que se publicó en esa capital el siguiente comunicado oficial del que se anticipó un resumen:

"Al Oeste del Niemen el 2 de Mayo se continuaba combatiendo cerca del río Szeszupa. La noche anterior un batallón enemigo atacó la aldea de Sosnia, pero nuestra fortaleza de Ossowiecz lo dispersó.

"Algunas escaramuzas importantes tuvieron lugar cerca de Mitrovitza.

"Desde el río Nida a los Cárpatos, en la región de Gladycheff se desarrolla un gran combate. A la izquierda del Vistula en la noche del 2, repelimos varios ataques violentos del enemigo.

"En la región de Tarnow, y más al Sur siguen los valientes duelos de artillería y encarnizados combates aislados que también ocurrieron en la región de Stry.

"Al Sur de Goloutzko tomamos en el monte Makuicka doscientos prisioneros, incluyendo diez oficiales.

"En el Dniester el 1.º de Mayo, cerca de Zaleszczky, el enemigo atacó infructuosamente nuestro frente.

"El mismo día nuestra escuadra del mar Negro, bombardeó los fuertes del Bósforo eficazmente, causando grandes explosiones e incendiando el fuerte Elmas. Las baterías turcas contestaron vigorosamente, pero sin resultados.

"Destruímos un vapor cargado con ún y hundimos dos grandes veleros."

OPERACIONES EN FRANCIA

DIVERSAS

PARIS, Mayo 4 — Anuncian de Pont a Mousson que cayeron granadas sobre aquella ciudad, y mataron a un guardia rural. Resultaron heridas otras seis personas, y varias casas con las techumbres destruídas.

OPERACIONES EN ALSACIA

DIVERSAS

PARIS, Mayo 4 — Telegramas de Basilea dan cuenta de que las fuerzas francesas bombardearon las posiciones de los alemanes en Altkirch.

También se oyen violentos cañoneos procedentes de la dirección de Thann y de Cernay.

TURQUIA EN LA GUERRA

EN LA PENINSULA DE GALIPOLIS

LONDRES, Mayo 4—La oficina de informaciones para la prensa, publica el siguiente comunicado oficial del gobierno británico:

"En las noches del 1, 2 y 3 de Mayo, en la península de Galipolis, el enemigo emprendió contra nuestras posiciones violentos ataques en masa, trayendo continuamente nuevos refuerzos de tropas frescas.

"No solamente los rechazamos, sino que además asumimos la ofensiva y los desalojamos de sus posiciones.

"Actualmente avanzamos en el interior de la península."

LONDRES, Mayo 4 — Anuncian de Atenas que, según despachos recibidos de Mitylene, fué reanudado el bombardeo de las fortalezas turcas del golfo de Esmirna.

Los aliados desembarcaron en un lugar situado cerca de la antigua ciudad de Efeso, a treinta y cinco millas al Sudeste de Esmirna.

La escuadra aliada continúa el bombardeo de los Dardanelos.

Se anuncia que el valí de Esmirna ha entablado nuevas negociaciones para la rendición de la ciudad.

LONDRES, Mayo 4—Dicen de Atenas, que en Constantinopla, se publicó la siguiente información sobre las operaciones en la península de Gahipolis:

"Con el propósito de ensanchar el campo de sus operaciones en la zona que ocupan cerca de Aviburnu, el enemigo intentó un nuevo avance de su ala izquierda; pero a consecuencia de nuestros contrataques, fué arrojado con grandes bajas hacia un valle muy rocoso y después repelido hacia la costa.

"Entre tanto, nuestra artillería originó un incendio a bordo de un trasporte y otro fué obligado a retirarse apresuradamente.

"El acorazado británico "Agamenon" que intentó bombardear a Bulair, fué alcanzado ayer por cuatro de nuestras granadas y obligado a retirarse.

"Hubo una lucha entre nuestros gendarmes y siete marineros armados y un oficial que bajaron ayer a tierra de un submarino en la isla de Biarat, éste último resultó muerto."

EN EL CAUCASO

LONDRES, Mayo 4 — Anuncian de Petrogrud que se publicó hoy en esa capital el siguiente comunicado oficial sobre las operaciones en el Cáucaso:

"En la región de Khoridalmon destruímos completamente un cuerpo turco comandado por Khali bey. Los otomanos dejaron en el campo 3.500 muertos. Nos apoderamos en Dilman de un hospital turco.

"La persecución continúa."

CAMPAÑA AUSTRO-RUSA

INFORMACIONES OFICIALES

NUEVA YORK, Mayo 4 — Anuncian de Viena, vía Berlín, que se publicó hoy oficialmente en esa capital el siguiente comunicado del estado mayor general:

"En la batalla de la Galitzia occidental hicimos treinta mil prisioneros rusos y tomamos 22 cañones y 64 ametralladoras".

LA GUERRA EN EL MAR

ACCION DE LOS SUBMARINOS ALEMANES

LONDRES, Mayo 4—Comunican de Glasgow, que frente a Aberdeen, fué hundido un vapor pesquero por un submarino alemán.

Resultaron cuatro muertos y cuatro heridos, que fueron recogidos junto con el resto de la tripulación por un vapor carbonero.

LONDRES, Mayo 4 — Un vapor carbonero inglés, en viaje de Cardiff a Las Palmas, fué atacado por un submarino alemán, sin previo aviso, y hundido.

LONDRES, Mayo 4—Un submarino alemán hundió otros dos vapores noruegos y uno sueco en el mar del Norte.

LONDRES, Mayo 4 — Un submarino alemán echó a pique en el Mar del Norte al vapor inglés "Sicilia" de seis mil toneladas.

Dicho vapor iba con un cargamento de carbón de Cardiff para el Río de la Plata. Murieron dos marineros. El segundo maquinista fué herido y la violencia de la explosión lo arrojó al agua a través de un rumbo que se había producido en la cubierta. Varias barcas pescadoras recogieron al herido y a los demás sobrevivientes, y todos desembarcaron en Penzance.

En Leith desembarcaron cinco tripulantes de la barca "Elsa". Refieren que su buque fué destruído por un submarino, que creen era el "U 29", a cien millas al Oeste de la isla May. Los alemanes les dieron solamente cinco minutos para embarcarse en sus botes.

AMSTERDAM, Mayo 4 — Comunican de Berlín, que el almirantazgo alemán publicó hoy el siguiente informe:

"Un submarino alemán hundió al destroyer "Recruit", el 1.º del corriente mes a mediodía, cerca del faro de North Hinder.

"En un encuentro habido entre dos torpederos alemanes y varias barcas pesqueras inglesas armadas, una de éstas últimas fué destruída. Intervino luego en la acción una división de destroyers ingleses, y fueron destruídos dos de nuestros torpederos.

"Según el almirantazgo británico, sus tripulantes fueron salvados."

ECOS DE LA BATALLA EN GALITZIA OCCIDENTAL

TREINTA MIL PRISIONEROS RUSOS HECHOS POR LOS AUSTRO - ALEMANES

EN GALIPOLIS -- ATAQUES TURCOS REPELIDOS POR LOS ALIADOS

ACCION DE LOS SUBMARINOS ALEMANES--EMBARCACIONES HUNDIDAS

PROYECTO DE PRESUPUESTO INGLES -- DECLARACION DE LLOYD GEORGE

SOBRE LAS NEGOCIACIONES ITALIANAS

TRATAMIENTO A LOS PRISIONEROS

SITUACION DE SUECIA -- DISCURSO DEL REY

EN LA CÁMARA DE LOS COMUNES

EL HUNDIMIENTO DEL "GULF LIGHT"

WASHINGTON, Mayo 4 — El presidente Wilson y el secretario de Estado, Mr. Bryan, celebraron hoy una larga conferencia y se dice que están decididos a enviar a Alemania una enérgica protesta contra el hundimiento del buque "Gulf Light".

La protesta se referirá también a la muerte del ciudadano norteamericano Thresher a bordo del "Falaba".

Mr. Wilson está aun indeciso, y es probable que la protesta no se envíe sino después de haberse recibido informes detallados del embajador de los Estados Unidos en Berlín, Mr. Gerard, y de varios cónsules.

INGLATERRA

EN LA CAMARA DE LOS COMUNES

LONDRES, Mayo 4—Contestando hoy en la Cámara de los Comunes a una pregunta que le fué dirigida por sir Mark Ham, deseoso de saber si Inglaterra observaba las estipulaciones de los convenios de La Haya, relativos a la guerra, sir Edward Grey manifestó que el gobierno de los Estados Unidos no había suministrado a Inglaterra ningún material de guerra, en ningún momento de las hostilidades.

Y agregó "Es enteramente lícito para los fabricantes neutrales, aprovisionar a los beligerantes, como sin duda alguna lo hacen en la actualidad".

EL PROYECTO DE PRESUPUESTO

LONDRES, Mayo 4 — Mr. Lloyd George, ministro de Finanzas, presentó a la Cámara de los Comunes el presupuesto que alcanza a sumas muy elevadas.

Dijo que la posición financiera del país dependerá de los acontecimientos.

Las operaciones militares indicarán no ya el resultado de la guerra, acerca del cual no se abrigan dudas, sino su duración probable.

Los ocho primeros meses de guerra costaron 307 millones de libras esterlinas. Los gastos van en aumento.

Si la guerra termina en el mes de Septiembre, los gastos llegarán a 786 millones de libras.

Si se prolonga durante doce meses más costará 1.136.434.000 libras esterlinas.

En el primer caso, el déficit excederá de 514 millones, en el segundo de 862.322.000 libras.

El "income tax" y la sobretasa han dado un excedente de ocho millones; las aduanas e impuestos de consumos produjeron siete millones de excedente. Se estiman las entradas totales del año corriente en 270.332.000 libras esterlinas.

Actualmente el total de la deuda nacional es de 1.165.857.000 libras esterlinas.

El déficit, durante la guerra, ha representado un promedio diario de libras esterlinas 2.100.000.

Agregó Mr. Lloyd George que pediría solamente a la Cámara de los Comunes que renueve el "income tax" con leves modificaciones, pero, si la guerra se prolonga, los comunes deberán considerar nuevos recursos para proseguir las hostilidades.

EL EMPLEO DE GASES MORTIFEROS

LONDRES, Mayo 4—En la sesión de la Cámara de los Comunes celebrada hoy, el secretario del Foreign Office, sir Edward Grey, contestando a una interpelación respecto del uso de gases asfixiantes por los alemanes, declaró que es inútil hacer llegar observaciones a Alemania sobre la violación de las leyes de la guerra que realiza deliberadamente después de una minuciosa preparación para ello.

Contestando a otra interrogación, dijo el subsecretario Mr. Tennatt que está plenamente confirmado que a causa del uso de esos gases asfixiantes usados por los alemanes, hubo numerosos muertos ingleses.

EL TRATAMIENTO A LOS PRISIONEROS

LONDRES, Mayo 4 — Un comunicado oficial de la oficina de informaciones para la prensa anuncia que, gracias a las gestiones del embajador de los Estados Unidos en Berlín, el gobierno alemán se dispone a dispensar a los oficiales ingleses sometidos a un tratamiento oficial, el mismo régimen a que están sujetos los oficiales de los submarinos alemanes prisioneros en Inglaterra.

EN SUD AFRICA

LONDRES, Mayo 4—Un telegrama recibido de Ciudad del Cabo anuncia que las fuerzas británicas ocuparon el pueblo de Otjimbingwe, situado al Noroeste de Windhuk, y [illegible]

LONDRES, Mayo 4 — Un telegrama recibido de Ciudad del Cabo anuncia que en la toma de Otymbingue, las fuerzas británicas tuvieron seis muertos y cinco heridos a consecuencia de la explosión de una mina que se produjo durante su avance a lo largo del río Swokop.

El mismo despacho dice que el general Botha restringió el expendio de bebidas alcohólicas entre las tropas sudafricanas.

FRANCIA

CONSEJO DE MINISTROS

PARIS, Mayo 4 — Los miembros del gabinete se reunieron en el Palacio del Elíseo y celebraron consejo de ministros presididos por M. Poincaré.

El ministro de Relaciones Exteriores, M. Delcassé, dió cuenta de la situación diplomática.

M. Millerand, ministro de Guerra, informó acerca del desarrollo de las operaciones militares.

El ministro de Finanzas, M. Ribot, suministró informaciones acerca de su reciente viaje a Inglaterra, y su conferencia con Mr. Lloyd George.

ALEMANIA

ANUNCIO DE UN NUEVO LIBRO BLANCO

PARIS, Mayo 4 — Comunican de Zurich que el gobierno alemán se dispone a publicar un segundo Libro Blanco, con el objeto de demostrar que Alemania ha sido víctima de las maquinaciones concertadas por los aliados.

RUSIA

EMISION DE BONOS DE TESORERIA

PETROGRAD, Mayo 4—El gobierno decretó la emisión, en los mercados extranjeros, de bonos de tesorería, por un valor total de doscientos millones de rublos.

Pagarán cinco por ciento de interés.

AUSTRIA-HUNGRIA

DIVERSAS

PARIS, Mayo 4 — Telegramas recibidos de Basilea, informan que el 30. de Mayo fué motivo para que en toda Bohemia se celebraran imponentes manifestaciones en favor de la paz.

CAMPAÑA AUSTRO-SERVIA

AMSTERDAM, Mayo 4 — Un telegrama recibido de Berlín dice, que la "Deutsche Tagszeitung" anuncia que está ya preparado un nuevo ejército austro-húngaro, el que operará contra Servia tan pronto como mejore el tiempo.

Se cree que el avance hacia Servia se iniciará muy en breve.

ITALIA

SOBRE LAS NEGOCIACIONES

ROMA, Mayo 4 — "Il Messaggero" dice que a última hora se produjo un cambio radical en la situación.

El ministro de Relaciones Exteriores, hon. Sonnino, hace ahora grandes esfuerzos para conservar la neutralidad de Italia, e insiste, en sus negociaciones con Alemania y Austria-Hungría, en la importancia que para ellas tiene la actitud del reino. Dice que la intervención de Italia en la guerra tendría por resultado inmediato la de Rumania, y la participación de esos dos reinos haría inevitable el triunfo de los aliados. Sostiene, por lo tanto, que Alemania y Austria-Hungría tienen interés en aceptar las reivindicaciones de Italia, a fin de evitar su participación en la guerra.

DIVERSAS

ROMA, Mayo 4—La prensa italiana comenta extensamente la victoria obtenida por los austro-alemanes en los Cárpatos.

Aunque algunos diarios creen que las informaciones alemanas y austriacas exageran su importancia, se reconoce que el triunfo ha de producir un efecto moral y político favorable para los dos imperios germánicos. Es este un punto importante, especialmente en los actuales momentos, cuando continúan aun las negociaciones diplomáticas y cuando están a punto de reanudarse las sesiones parlamentarias.

La victoria de los Cárpatos facilitará, por otra parte, la emisión del nuevo empréstito austro-húngaro.

Mientras tanto, continúan las conferencias entre los principales hombres públicos.

Se asegura que fuerzas bávaras se han hecho cargo de la defensa del Trentino, y se proclamó el estado de sitio en Riva y Ala.

AEROPLANOS Y DIRIGIBLES EN LA GUERRA

DIVERSAS

PARIS, Mayo 4 — Telegrafían de Amsterdam que dos aeroplanos aliados que pasaron por encima de Essen, en dirección a la manufactura de Polvoras, fueron cañoneados; pero los voladores resultaron ilesos.

Otros dos aeroplanos pasaron por Ecluses, en dirección a Coneks. Bombardearon las baterías y las posiciones alemanas de la playa.

Otros dos bombardearon las estaciones y los edificios militares de Brujas.

PARIS, Mayo 4 — Anuncian de Rambervillers, que un aeroplano alemán del tipo Taube bombardeó dicha localidad.

Sus proyectiles mataron a una persona e hirieron a otras dos.

SUD AMERICA

LA NAVEGACION DE ULTRAMAR

MONTEVIDEO, Mayo 4—En viaje de retorno para Liverpool, llegaron los vapores ingleses "Karamea" y "Orita", procedentes de Wellington y Valparaíso, respectivamente, y sin novedad a su bordo.

Aquí trasbordaron pasajeros, correspondencia y carga con destino a ésa.

CONSERVAS PARA EL EJERCITO FRANCES

MONTEVIDEO, Mayo 4 — El gobierno francés devolvió a un establecimiento radicado en esta República veinte mil latas de conservas destinadas al ejército en operaciones, por hallarse en malas condiciones, y contener elementos nocivos para la salud.

Se dice que se atribuye el hecho a un propósito criminal, pues en el establecimiento aludido trabajan numerosos obreros austriacos, que conocían el destino de esas conservas.

La prensa llama la atención de la oficina de análisis sobre la existencia de ese alimento peligroso.

EL CRUCERO "BRISTOL"

RIO DE JANEIRO, Mayo 4 — Salió del dique Alfonso Penna, después de sufrir reparaciones, el crucero inglés "Bristol".

VARIAS INFORMACIONES

SITUACION DE SUECIA

ESTOCOLMO, Mayo 4—Se efectuó hoy en los astilleros de Gotemburgo el lanzamiento de un nuevo acorazado, y en el banquete que se dió después de la ceremonia, el rey Gustavo V, pronunció un discurso, en el que se extendió sobre la situación difícil en que Suecia se ve colocada a consecuencia de la guerra.

Dijo que el peligro que existe para Suecia de verse envuelta en la guerra, aunque ha disminuído, no ha desaparecido por completo, y que espera sinceramente que, con la ayuda del Todopoderoso, el país conservará la paz con todas las naciones.

Está convencido el rey de que, en el caso contrario, todos los partidos se unirían para repeler cualquiera agresión y defender la integridad de la patria.

Terminó exhortando a todos los suecos a que se abstengan de todo acto susceptible de comprometer la neutralidad de Suecia.

El discurso del rey fué muy aplaudido.

ESTUDIO DEL CRÍTICO MILITAR Mr. H. BELLOC

EL ALGODÓN COMO ELEMENTO DE GUERRA

LO QUE SIGNIFICA SU ESCASEZ PARA ALEMANIA

Desventajosa situación de los alemanes, perdida la superioridad numérica

LONDRES, Mayo 4—Envío el siguiente artículo publicado recientemente por el crítico militar Mr. H. Belloc:

EL VALOR DEL ALGODON

A la altura en que nos encontramos todo el mundo sabe que el algodón significa algodón pólvora o sea elemento para la guerra, y, sin embargo, hasta ahora se ha permitido libremente el paso del algodón para Alemania, a través del cordón establecido por el bloqueo; y esto exactamente viene a ser como si se permitiera introducir a través de ese mismo cordón consignaciones de granadas para los cañones de los submarinos, aun cuando con la diferencia de que Alemania y Austria pueden fabricarlos en cierto grado, mientras que para su provisión de algodón dependen absolutamente de los envíos de ultramar, es decir, de la buena voluntad de la Gran Bretaña entre las naciones aliadas.

Aunque este hecho sorprendente es ya del dominio público, su significado preciso no es generalmente apreciado, pues se ignora cuánto algodón posee el enemigo, el valor de él y en qué cantidad lo emplea. Aun cuando ahora se impidiera que este artículo llegara a manos del enemigo, todos estos puntos quedarían como datos vagos en la mente de la mayoría; mientras que si el público puede dominarlos, ayudaría a fortalecer la opinión.

Probablemente hay en la actualidad en Alemania, una reserva de un millón de fardos de algodón, mientras es dudoso que Austria tenga alguna.

En el momento actual la provisión del enemigo, según es de presumirse, ha descendido acaso menos de toneladas 250.000 de algodón. Créese que hasta el presente haya beneficiado la mitad de sus importaciones de algodón como hilable y más o menos la mitad para la fabricación de lo que continuaremos llamando la pólvora de algodón.

Durante los meses trascurridos, el enemigo habrá acumulado desde luego cuanto le ha sido posible obtener, a pesar del bloqueo, es decir, unas 125.000 toneladas de pólvora de algodón, que es de lo que puede disponer.

Con la paralización de las fábricas de tejidos y el empleo de gran número de hombres sin trabajo, podrá posiblemente obtener un máximo de reserva de poco menos de 200.000 toneladas.

Doy las cifras aproximadas e insisto en ellas en vista de la extraordinaria situación en que se encuentran los enemigos de ese país que trabajan en la obra de la destrucción de sus fuerzas, procurándose los medios con qué consumarla. Esta situación extraordinaria sólo puede ser explicada por el argumento de que el algodón ha entrado ya en tales cantidades que la adopción de una medida tardía sería hoy inútil.

Ahora bien; si Alemania posee esta máxima potencial de reserva y una reserva inmediata no mayor de toneladas 120.000, lo que nos interesa saber desde luego es el tiempo que tal reserva durará al enemigo y si éste podrá suplir en cualquier forma la falta de material, llegado el caso.

Estimar lo que el enemigo usa, es problema en extremo difícil de plantear y resolver, aún como simple conjetura. Austria, por ejemplo, usa pólvora con una proporción de glicerina más elevada que la de la pólvora alemana; y ambas clases de pólvora ofrecen una proporción mayor que las pólvoras francesa y americana.

Tampoco conocemos las secretas modificaciones que fueron introducidas en el período durante el cual se preparó para esta guerra Alemania, que, como sabemos, reformó la fabricación de municiones antes de iniciarse la gran campaña, o justamente después de la cosecha agrícola de 1914.

Además, resulta muy difícil conjeturar la cifra más cercana al máximo o mínimo del promedio de consumo por día, aunque conocemos con bastante exactitud el consumo de un arma particular. El cañón francés de 75, por ejemplo, consumirá una bala o fardo de algodón en 400 descargas y los cañones de mayor calibre existentes, menos de dos. Un arma pequeña, cuyo consumo es acaso el más difícil de calcular, gastará más o menos una bala o fardo de algodón en 80.000 descargas; y acaso menos que una ametralladora.

Haciendo un cálculo aproximado de más o menos media bala o fardo de algodón por una compañía en el campo, sin tomar en cuenta sus ametralladoras, el más bajo cálculo oficial daría un total de 300 toneladas por día en el consumo de algodón por el enemigo. La mayor parte de los técnicos calcularían tres veces esa cantidad. Para eliminar la posibilidad de error, estimemos dicha cifra en menos de 750 toneladas. La de 300 toneladas no puede aceptarse, por el momento; es un promedio basado en los viejos cálculos, que el desarrollo de esta guerra ha trastornado completamente.

Alemania y Austria emplearon desde el comienzo de la guerra un número enormemente mayor de ametralladoras en proporción al empleado por los aliados. Los ataques fueron tan persistentes y las pérdidas tan serias, que el consumo de municiones de las pequeñas armas, así como de las ametralladoras, resultó fuera de la proporción estimada por el enemigo. Asimismo, en el empleo que el enemigo hizo de la artillería pesada, en una forma imprevista para los aliados, hubo una prodigalidad análoga o aún superior en el Oeste.

En el Este, el enemigo aún descansa en la superioridad numérica de sus piezas pesadas y municiones respectivas.

Pero el hecho más significativo es que el enemigo, aun cuando preparado para la guerra, se esfuerza en la obtención de algodón. La verdad se descubre fácilmente en las cotizaciones de la importación del algodón, que el enemigo se ha manifestado dispuesto a pagar a muy alto precio.

LA IMPORTACION DE ALGODON

Volvamos ahora al cálculo de las reservas y podremos fácilmente ver el resultado.

El enemigo posee actualmente pólvora para otros nueve meses más o menos como máximo; esto suponiendo que la guerra se desarrolle según las circunstancias actuales y el enemigo no desperdicie sus depósitos.

Lo primero que debemos hacer notar respecto a las cifras mencionadas, es que, aun en el cálculo más favorable para los aliados, la inmediata cesación de la importación de algodón no impediría ya al enemigo continuar hasta el fin la guerra en las actuales condiciones. Sin embargo, no debe esto tomarse como argumento en favor del desistimiento de la acción futura, en vista de los resultados de la acción pasada; tal cosa equivaldría a un argumento para no cerrar la puerta del establo porque los caballos serán necesariamente robados.

Pero debemos examinar con detención este asunto, considerando algunos de sus aspectos.

En primer lugar, nadie puede garantizar que la guerra siga desarrollándose como en las actuales circunstancias. Si permitimos al enemigo obtener grandes cantidades de algodón, en un futuro inmediato podrá acaso desenvolver en el Oeste una nueva campaña en que prodigue abundantemente la munición de artillería pesada como lo hizo en su primer esfuerzo por la victoria, que por tan poco fracasó.

En segundo lugar, en el momento en que se inicie el asedio de cualquiera de las plazas que se hallan en manos del enemigo, el consumo que hace de pólvora se elevará considerablemente. Lo mismo puede decirse de la defensa que se vea obligado a hacer de cualquier obstáculo tras del cual oponga resistencia, como el Rhin.

Insisto en que debemos recordar, en consideraciones de esta índole, que aun cuando es prudente adoptar un cálculo moderado, contra nuestros propios deseos, conviene no dejar oportunidades al enemigo.

Si su reserva real es menor que la que imaginamos, lo que bien puede ocurrir; si su consumo efectivo es mucho mayor del que pensamos; si, por ejemplo, emplea actualmente algodón en una proporción 50 por ciento mayor que la que hemos calculado, su reserva ya pequeña, apenas podrá bastarle hasta después del próximo verano y deberían los aliados aprovechar todas las oportunidades que se les presenten, para agotar cuanto antes sus provisiones de pólvora, aún si por la propia acción se le permitiera acumular una gran reserva.

Así se pondría en dificultades al enemigo mucho antes de que se agotaran sus últimas provisiones. El mero hecho de reducirlo a la necesidad de economizar su munición, equivaldría a ponerlo bajo la influencia de una grave situación.

También debemos contar la posibilidad de que pierda sus grandes depósitos. No hace mucho, por ejemplo, en Przemysl debió perder una enorme cantidad de explosivos acumulados. Los futuros éxitos de los aliados tendrán igual consecuencia. En Bélgica, por ejemplo, producirán resultado semejante.

Todas estas consideraciones convergen a una misma conclusión e indican la conveniencia de detener inmediatamente las provisiones que el enemigo hace de algodón.

Ahora bien: ¿cuáles son las vías de las que dispone para efectuar esa provisión a través de países neutrales?

Dos son los grupos de países neutrales, desde el punto de vista de la importación de los imperios centrales: el que puede llamarse grupo del mar del Norte e Italia y los países al Sur.

La frontera neutral balkánica no puede usarse para la importación del algodón en gran escala. En cuanto a Italia, el enemigo no obtiene algodón por este conducto ni lo ha obtenido durante cierto período últimamente. Creo que este hecho es significativo en lo que respecta a la política de aquel país.

De los países neutrales del Mar del Norte, el enemigo ha adquirido todo género de materias primas cuyo tránsito ha permitido Inglaterra.

Debemos observar desde luego que este no es, en forma alguna, un acto no amistoso o ilegal por parte de esos países. Los neutrales venden a un país beligerante provisiones y municiones si pueden llegar hasta su mercado; es asunto del país comprador

NACIONALES – SERVICIO EXCLUSIVO PARA "LA PRENSA" DE SUS

LA GRAN CONFLAGRACION EUROPEA

el de impedir que el comercio entre aquéllos se desarrolle, si puede impedírselo, y no deber de los neutrales el de disminuir o afectar su propio comercio.

Si no nos equivocamos al considerar eliminado el algodón de procedencia italiana, según he sido informado, podemos sin duda estimar la cantidad total que los restantes países neutrales pueden ahora suministrar a Alemania (si con un esfuerzo posterior no se regulasen sus provisiones en forma de atender sólo a sus propias necesidades) en un 25 por ciento. En otros términos, suponiendo que Alemania y Austria pudieran proseguir actualmente la guerra por cuatro meses con lo que tienen, los países neutrales de Europa, dispuestos a proveerlas, podrían prolongar ese período de cuatro meses, a cinco; si por ocho meses, lo extenderían a diez; pero no más que un 25 por ciento sobre la reserva alemana. Los cálculos en lo que se refiere al tiempo no pueden ser necesariamente sino conjeturas.

El debate a que el asunto ha dado lugar podría cerrarse, considerando que si los aliados se hallan en condiciones para detener desde ahora las provisiones, deben en el acto proceder a hacerlo así, con lo cual se obtendría un gran efecto práctico.

Si no se sienten con bastante libertad de acción, esta falta de libertad se debe sin duda a una de las dos circunstancias siguientes o a la combinación de ambas: primero puede mencionarse el hecho de que si se interrumpe la importación alemana de algodón, los Estados Unidos mirarían este proceder como acto no amistoso y acaso sufriría tropiezos la propia provisión de aquella fuente.

Aquellos que poseen todo el conocimiento oficial en el asunto, conocimiento que no puede pretender una opinión particular, sabrán si es éste o no el caso. Pero mientras tanto, el criterio particular y el público en general juzgan por hechos evidentes, que ciertamente no robustecen el argumento de la no interferencia.

EFECTOS DE NO HABER IMPEDIDO LA IMPORTACION

Sabemos que Alemania paga una libra esterlina por municiones alemanas, cuya equivalencia pagan los aliados a mucho más de diez o quince libras esterlinas.

Además, debemos hacer notar que no se ha vacilado en imponer a los dominios ingleses y a los propios aliados las restricciones que esta política no ha impuesto a los neutrales. Impedimos que se importe lana a Alemania y la lana es un producto australiano; impedimos que el algodón indio y el algodón egipcio sean enviados a Alemania.

Es sólo el algodón norteamericano el que se importa.

Pero no hay por qué, o al menos no parece haber razón por la cual, tomando en cuenta la información abierta al público en general, estemos en el caso de inferir un daño a aquel poderoso país neutral.

En la actualidad se compra el algodón en mercado abierto para uso británico, adquiriéndolo a un precio de seis peniques la libra; Alemania está dispuesta a pagar el doble.

Si hubiéramos adoptado la política de impedir el aumento de las municiones de reserva, podíamos haber pagado el total de su presente reserva con una suma algo mayor a diez millones de libras esterlinas. Debíamos haberlo hecho, aun cuando hubiésemos tenido que compensar al exportador americano en proporción a lo que Alemania está pronta a pagar, desembolsando con este fin unos veinte millones de libras esterlinas.

Esta medida habría, tal vez, puesto fin a la guerra, y ciertamente la hubiese ya acortado de una manera apreciable; mientras al mismo tiempo de asegurar la victoria, hubiera costado a los aliados mucho menos del uno por ciento de lo que ya han gastado, y a la Gran Bretaña, particularmente, una cantidad menor al desembolso de una semana de guerra.

Antes de abandonar el tema, hay dos puntos más que tratar, mencionados al principio de estos comentarios. Primero: el uso de sustitutos del algodón; y, segundo, la provisión para el futuro.

El sustituto más natural es la pulpa de la madera, pero se me informa que no puede haber esta sustitución, pues en el curso de la presente guerra se han hecho experimentos, los que han dado resultados poco satisfactorios. Sería imposible en medio de esta magna lucha, realizar el cambio por un algodón con impurezas sin exponerse a un fracaso. Podemos dejar por sentado que si se impide la importación del artículo, el enemigo no podrá reemplazarlo con nada.

Por último, tomemos en cuenta el segundo punto, y entonces veremos que Alemania no podrá aprovechar nada en el período crítico, que ya está ante nosotros, de la próxima cosecha de algodón. La recolección de esta materia prima se hace en el verano y las nuevas remesas llegan recién en el invierno; por consiguiente, aparte de las cantidades todavía aprovechables, el período crítico de la guerra, tanto para el enemigo como para los aliados, será de restricción en el comercio de importación de algodón.

LA SUPERIORIDAD NUMERICA

Empecé mis notas esta semana con la importante afirmación de que la superioridad numérica se había invertido. Veremos durante el resto de la guerra cómo este factor primordial afectará la decisión del enemigo.

Debe recordarse que, ni en sus escritos militares, ni en su escuela estratégica, ni en lo más recóndito de su mente militar, el enemigo ha pensado o previsto la probabilidad de encontrarse en inferioridad numérica. Siempre ha actuado, hasta en la preparación de sus reclutas, contando con la superioridad numérica. Ha disfrazado su convicción bajo un número de argumentos artificiosos que indican más bien la preponderancia moral que la numérica; pero su pensamiento era esta última, y sigue siéndolo.

Todos sus planes de guerra lo demuestran; sus métodos de fortificación dan a conocer cómo procederá cuando llegue el turno de luchar bajo las condiciones que durante todo el otoño e invierno han soportado los franceses, ingleses y rusos y con qué planes corresponderá a los franceses para salvar todo lo que pueda ser salvado durante los días de peligro extremo de la guerra. Veremos también con qué serenidad sacrificará deliberadamente sus Lilles y Lodz cuando llegue el momento de tales sacrificios, cómo dirigirá la retirada en frente de efectivos superiores, cómo procederá al tener que combatir con sólo un cañón contra cuatro de sus adversarios y qué efecto producirá en su gobierno la aparición de fuerzas superiores tan cerca de cualquiera de sus seis principales centros vitales, como von Kluck estuvo de París el día de Sedán.

Sólo el futuro podrá decirnos cómo se conducirá bajo tales circunstancias. Durante cerca de cincuenta años ha creído posible su triunfo basado en sus planes y durante ese mismo lapso de tiempo ha cerrado los ojos deliberadamente a todo. Puede ser entonces que desarrolle una tenacidad inesperada, completamente diferente a todo cuanto la historia del pasado nos demuestra; que llegue a desplegar una suprema habilidad de comando al grado de poder [illegible] el peso del objetivo político y militar y sin vacilación sacrifique el primero al segundo; tal vez resucite a Bonaparte para salvar a Napoleón; y no sería extraño que pudiera ofuscarse, porque éste es un mal que ataca muy comunmente a aquellos que de una manera deliberada han abrigado una ilusión, fruto de una ciega confianza en el éxito. Pero, sea cualquiera de estas dos tendencias la que predomine en el ánimo del enemigo, la primera, que prolongará y tal vez asegurará su derrota más duradera, aun cuando a sus ojos la salvará ante la historia, o la segunda, que traería una conclusión muy rápida de la guerra, los aliados se verán en frente de una tarea inmediata y muy difícil de arreglar.

En presencia del peligro que le amenaza con el ofuscamiento o vigorización para la resistencia, siente la necesidad de intentar algo y es seguro casi que obtendrá alguna influencia poderosa que facilite la paz. Ya circula una fórmula más comunmente aceptada entre los países del Norte que entre los del Sur, la cual ha sido difundida por los enemigos de los aliados y puede expresarse en estos términos: "No estamos victoriosos, pero no podemos ser derrotados".

Considerada esta frase como fórmula militar, no significa nada, y es tan sin valor como esa otra frase tan popular entre muchos políticos: "Defensa, no desafío". En la historia militar no existe tal cosa. No es posible convertir la derrota en defensiva, y esta última puede ser el preludio de la primera. Al fin se llega al momento en que hay que convencerse de que uno ha sido derrotado. El enemigo espera sacar provecho de esa semilla, y producir su efecto en la opinión, que considerará la prolongación de la lucha como inútil para ambos lados, pensando que con ello nuestra civilización peligra sin conseguir ningún resultado definitivo.

Si prevalece esta opinión y justamente cuando la superioridad numérica de los aliados empieza a influir, el enemigo obtendrá una paz inconclusa, la que significará para el futuro no más conflictos en el continente, pero sí una acción especialmente dirigida contra Inglaterra. Esto último es absolutamente seguro.

DE LA SEGUNDA EDICION DE AYER

COMUNICADO OFICIAL RUSO

PETROGRAD, Mayo 4 — El último informe oficial del gobierno puede resumirse en la forma siguiente:

"Al Oeste del Niemen, en el río Szesupa, continúa la batalla.

"En el río Bsura se produjeron escaramuzas.

"Entre los Cárpatos y el Nida inferior, la batalla se desarrolla con violencia desde el 1o. de Mayo.

"Tomamos en dirección a Stry una posición en el monte Makuvka, y 300 prisioneros.

"En el Dniester fueron vanos los ataques del enemigo.

"Bombardeamos las posiciones turcas del Bósforo, incendiamos el fuerte de Elmaz y destruímos un buque carbonero y dos grandes buques de vela."

EL ATAQUE AL "GULF-LIGHT"

LONDRES, Mayo 4 — Telegrafían de Plymouth, que entró en aquel puerto el vapor "Lyonnesse", que trajo a bordo, desde las islas Scilly a Penzance, a treinta y tres tripulantes y el cadáver del capitán del "Gulf-Light".

El ingeniero en jefe permaneció a bordo del buque anclado en Crow Sound, para velar por los intereses de los armadores.

En una entrevista celebrada en Penzance, el segundo del "Gulf-Light", Paul Bowes, hizo las siguientes declaraciones:

"Cuando el "Gulf Light" dejó a Port Arthur íbamos seguidos de un buque de guerra que se mantenía fuera del alcance de la vista, pero conservaba contacto con nosotros mediante la telegrafía sin hilos. No dimos a conocer nuestra posición a nadie.

"A mediodía del sábado nos hallábamos a veinticinco millas al Oeste de las islas Scilly, reinaba una niebla muy ligera, cuando a dos millas y media a proa de nosotros observé a un submarino.

"Me hallaba de guardia y di cuenta del hecho al capitán y al primer oficial que también vieron el submarino. Este permaneció tres minutos en la superficie y luego desapareció.

"Veinticinco minutos después un torpedo nos tocó por la banda de estribor. El choque fué tremendo. El submarino no volvió a aparecer en la superficie antes de descargar el torpedo.

"Poco antes habían salido a nuestro encuentro dos barcos de patrullas que nos acompañaban, uno a cada lado del buque. La de estribor fué sacudida de tal modo por la explosión que su tripulación creyó que también ella había sido torpedeada.

"Inmediatamente echamos los botes al mar y fuimos trasladados con toda actividad a bordo de los botes de patrulla.

"Pero la niebla era cada vez más intensa, y estuvimos errantes toda la noche. No desembarcamos en las islas Scilly hasta la mañana del domingo".

UN LIBRO SOBRE LA ARGENTINA

PARIS, Mayo 4—El señor Alfredo Bustos publicó en esta capital un libro sobre "La Argentina en 1914|15".

Estudia la crisis por que atraviesa ese país; los medios empleados para combatirla, y la situación actual de la República.

Llega a la conclusión de que la crisis es pasajera. Observa que ya se manifiesta un resurgimiento notable, gracias a las grandes riquezas naturales del país.

INFORMACIONES COMERCIALES

PRECIOS Y COTIZACIONES

TITULOS Y ACCIONES

PARIS, Mayo 4—
Renta francesa 72.70.

BERLIN, Mayo 4—
Descuento oficial 5.

NUEVA YORK, Mayo 4—
Empréstito argentino 1909 94.

MONTEVIDEO, Mayo 4—
Títulos serie P. 87.20.

CAMBIOS

PARIS, Mayo 4—
La libra esterlina, francos 25.56.

NUEVA YORK, Mayo 4—
La libra esterlina, dollars 4.79.25.
Idem por cable, id 4.79.50.
Idem idem a 90 días 4.76.50.
Los 4 marcos, cents. 82.37.50.
Idem idem a 90 días cents. 82.50.
El dollar sobre París, frs. 5.32.375.
Idem idem a 90 días, frs. 5.32.
Idem sobre Italia, liras 5.78.50.
Idem por cable id 5.78.
Cambio sobre Holanda 39.375.
Idem por cable id 39.50.
Cambio sobre Suiza franco 5.32.50.
Idem por cable id 5.31.75.

SANTIAGO DE CHILE, Mayo 4—
El peso papel c|ban. 8 3|16.
El peso papel c|comercial 8 7|32.
Oro: 119 1|4.

MADRID, Mayo 4—
Agio del oro 2.40.

LISBOA, Mayo 4—
Agio del oro 48.

CEREALES

NUEVA YORK, Mayo 4—
Trigo para Mayo, bushels, cts. 166.
Idem para Julio, id id 141.
Idem N. 1, a bordo 174.
Idem N. 2 rojo, a bordo 171.
Idem N. 2 duro, por llegar 173.75.
Idem N. 1 Manitoba 174.
Maíz nuevo de exportación id 85.
Idem idem amarillo N. 3, id 88.
Idem idem N. 2, id 87.25.
Avena N. 2 blanca 63.
Idem Standard, id 62.50.
Idem mezcla 61.

CHICAGO, Mayo 4—
Trigo Mayo bushel, cents. 162.
Idem para Julio id 135.
Idem para Septiembre id 124.
Maíz para Mayo, id 76.87.50.
Idem para Julio id 79.50.
Idem para Septiembre id 80.50.
Avena para Mayo id 45.62.50.
Idem para Julio id 54.37.50.
Idem para Septiembre id 47.75.

LIVERPOOL, Mayo 4—
Trigo Australiano 13| 8 d.
Idem N. 2 Manitoba N. 14| 1|2 d.
Idem N. 3 id 13| 10 d.
Idem N. 2 duro. 13| 8 1|2 d.
Idem R. de la Plata 13| 7 d.
Maíz viejo Río de la Plata 8| 4 d.
Idem nuevo E. E. U. U. 8| 6 d.

PARIS, Mayo 4—
Trigo, bushel 9.59.

NUEVA YORK, Mayo 4 —
Plata en barras, onza, cents 50.25.
Estaño, libra 42.
Plomo 4.20.
Cinc 14.50.
Algodón para Marzo, libra, id 9.71.
Idem para Julio id id 9.94.
Idem para Agosto 10.03.
Idem para Octubre, id id 10.28.
Idem para Diciembre 10.48.

LIVERPOOL, Mayo 4—
Alg. Middling Mayo y Junio, lb. 5.40.
Idem para Julio y Agosto, id 5.52.
Idem para Octubre y Nov. 5.71.
Idem para Enero y Febrero, 5.78.
Se vendieron 6.000 pacas.

ESPAÑA

CONFERENCIA EN EL ATENEO

Impresiones sobre la Argentina

MADRID, Mayo 4—Anoche dió en el Ateneo una conferencia, ante una numerosa concurrencia, el señor Fructuoso Carpena, sobre las "Impresiones de su viaje a Sud América".

El orador comenzó por enviar un afectuoso saludo a las banderas de los países sudamericanos, cuyas universidades le abrieron fraternalmente las puertas.

La primera parte de su discurso fué ocupada totalmente por las impresiones recibidas en la Argentina.

El orador, con riqueza de detalles, describió su rápida visión de la Argentina; los grandes edificios de su capital federal, entre los que recordó el de LA PRENSA.

Luego se refirió a las principales instituciones por él visitadas; el museo etnográfico, la Facultad de Filosofía y Letras, cuyo funcionamiento describió, deteniéndose especialmente en la reseña del laboratorio de psicología experimental.

A continuación el orador se ocupó de la penitenciaría nacional, que calificó como la mejor del mundo en las instituciones de su género, y al referirse a la organización de la policía de Buenos Aires, dijo que era más perfecta que la de París, Berlín y Londres.

Luego el orador describió la Universidad de La Plata y recordó los nombres de algunos de sus profesores. Se refirió después al museo de aquella ciudad, cuya colección de cráneos calificó de verdadera maravilla, pues dijo que no existe tan completa ni en París, ni en Berlín.

"La Argentina, agregó, encierra el porvenir de América, que es el porvenir del mundo".

El resto de la conferencia dada por el señor Carpena se refirió a sus estudios e investigaciones realizadas en América sobre criminalogía y deducciones científicas de psicología.

Al terminar el orador, la concurrencia, entre la que se hallaban algunos ministros americanos, aplaudió con entusiasmo al orador.

PROXIMO "MEETING" CARLISTA

Comentarios de la prensa

MADRID, Mayo 4—Los elementos carlistas activan los preparativos para el próximo "meeting", en el que hablará el prohombre del partido, señor Vázquez Mella.

Los diarios conceden importancia a las declaraciones que hará el señor Vázquez Mella, en esa ocasión, por representar este político la más decidida tendencia germanófila española.

Puestas de manifiesto las ideas que sustentan al respecto los jefes de otros partidos, los que han abundado en razonamientos de diversa índole, para justificar una aproximación a los aliados, dentro de la neutralidad, las declaraciones que hará el señor Vázquez Mella serán a manera de una respuesta, que según los diarios adictos al carlismo, pesará grandemente en el desenvolvimiento de la política internacional de España.

Se anuncia también que en el próximo "meeting", los carlistas tomarán en consideración el llamado a las derechas, hecho por el señor Maura, a fin de constituir un nutrido bloque.

EN EL PALACIO DE LOS TRIBUNALES

Voraz incendio

MADRID, Mayo 4 — Estalló hoy un voraz incendio en el palacio de los tribunales, situado en la calle García Gutiérrez número 1, del distrito de Santa Bárbara.

El incendio se propagó rápidamente por todas las dependencias de los tribunales, las que se trasformaron en una inmensa hoguera.

A pesar de los esfuerzos hechos por las autoridades y por los bomberos, el fuego continúa con gran vigor, considerándose como imposible su extinción.

Según las últimas informaciones, esta catástrofe ha ocasionado varias víctimas, algunas de ellas heridas durante las tareas de salvamento.

MADRID, Mayo 4 — Continúan los bomberos en su tarea de aislar el colosal incendio producido en el Palacio de los Tribunales, aun cuando todos sus esfuerzos resultan inútiles, ante la magnitud del desastre.

Según la opinión de los técnicos que han intervenido en los trabajos de extinción, el fuego durará, por lo menos, ocho días.

Casi todas las dependencias del palacio han quedado destruídas, entre ellas los archivos de la audiencia, donde se hallaban muchos documentos de gran valor.

En las tareas de salvamento, realizadas con gran riesgo y encomiable arrojo por los bomberos, han resultado un muerto y doce heridos, algunos de gravedad.

Ha podido notarse que las tareas de los bomberos se han llevado con alguna dificultad, por la insuficiencia de material de salvamento y por la escasez de agua.

Por la parte que se ha conseguido aislar el incendio, se halla situada la iglesia, que contiene los restos de Fernando VI y los de Bárbara de Braganza.

Hasta el momento, a pesar de las investigaciones realizadas, no se ha podido averiguar el origen del incendio, aun cuando se presume que se deba a las consecuencias de un corto circuito.

Entre el público se hacen los más variados comentarios sobre las consecuencias que traerá aparejada la destrucción de gran cantidad de expedientes de importancia, que se hallaban en el palacio, en los cuales estaban agregados muchos documentos probatorios.

TORMENTAS DE GRANIZO

Grandes perjuicios

MADRID, Mayo 4—Telegrafían de Murcia que hoy se desencadenó en aquella provincia una horrible tormenta de granizo que causó grandes daños en los sembrados.

En Santomera, donde el granizo caído alcanzó a medio metro de espesor, pueden considerarse como perdidas todas las plantaciones.

En Miranda, el granizo, acompañado de furiosos vientos, produjo también grandes perjuicios.

En este pueblo se había inaugurado hoy con gran animación una feria de ganado, la que quedó suspendida debido a la tempestad.

La cantidad de agua caída fué tan abundante que inundó por completo el local de la feria, las calles y las plazas.

En todas las aldeas comarcanas los daños causados por la tormenta son considerables y producirán la ruina de muchas familias rurales, cuyas huertas han quedado totalmente destruídas.

Uxoricidio y suicidio

MADRID, Mayo 4—Telegrafían de Guadix, Granada, que en aquella ciudad sucedió hoy un hecho desgraciado que ha llenado de indignación a sus habitantes.

El vecino Ignacio Martínez, sujeto excesivamente nervioso, de un tiempo a esta parte empezó a dudar de la honestidad de su esposa, por lo cual se decidió a practicar una reservada vigilancia.

Como se creyera engañado por aquélla, ayer, en un arrebato de celos y después de una violenta discusión, le dió muerte suicidándose acto seguido.

Al conocerse la noticia en la vecindad, la indignación del público por este doble crimen, que se agrava con la existencia de cuatro huérfanos de corta edad, fué tal que muchos vecinos intentaron incendiar la casa.

La intervención de la guardia civil impidió que se consumase este propósito.

Aspiraciones de Cataluña

BARCELONA, Mayo 4 — Los elementos comerciales e industriales de esta ciudad dieron anoche un banquete en honor de los presidentes de la Cámara Industrial y de la sociedad de Fomento del Trabajo Nacional, al que concurrieron más de 450 comensales.

Esta demostración fué preparada para agradecer a los festejados sus gestiones ante el jefe de gabinete, señor Dato, para obtener el establecimiento de ciertas reformas favorables para Cataluña, como ser los puertos francos, el consorcio de los Bancos y los bonos de exportación.

Terminada la comida, se pronunciaron varios discursos, en los que se pusieron de manifiesto las aspiraciones de los catalanes, todos los cuales fueron aplaudidos con entusiasmo.

El señor Ferrer Vidal, uno de los oradores, dijo en su discurso que los aplausos y ovaciones recibidos por el señor Dato durante su estada en la ciudad condal, no podían considerarse sino como demostraciones protocolares.

El congreso de El Ferrol

MADRID, Mayo 4 — Los diarios republicanos de esta capital censuran enérgicamente la actitud del gobierno al prohibir el congreso internacional de sindicalistas que debió celebrarse en El Ferrol.

Sostienen los diarios que la prohibición ha sido arbitraria, pues hubiera bastado para mantener el orden con la expulsión de algunos agitadores.

Uno de los diarios dice: "El gobierno persiste en estos escandalosos atentados contra las leyes y en cambio consintió en que se celebrase la conferencia organizada por los mauristas en el teatro Real".

Los conservadores y Dato

MADRID, Mayo 4—El señor Dato ha recibido numerosos telegramas de las provincias, felicitándole por su designación para la presidencia del Círculo Conservador.

Todos los elementos de la agrupación política hacen votos porque se le proclame jefe del partido.

Es probable, que en la asamblea magna a realizarse, tal proclamación se lleve a la práctica.

En un banquete que se ha de dar en honor del señor Dato tendrán representación todas las provincias de la península.

Melquiades Alvarez en viaje

MADRID, Mayo 4 — Telegrafían de Granada que fué objeto de una entusiasta manifestación de despedida el jefe de los reformistas señor Melquiades Alvarez.

Poco antes de salir el tren tres mauristas intentaron organizar una manifestación de protesta contra aquél pero el propósito fué impedido por los correligionarios.

El jefe reformista fué despedido entre entusiastas aclamaciones y vivas al partido.

La feria de Jerez de la Frontera

MADRID, Mayo 4 — Terminó hoy la feria organizada en Jerez de la Frontera, realizándose con este motivo brillantes fiestas.

Se verificó una batalla de flores y desfilaron ante las tribunas numerosas carrozas artísticamente adornadas.

El primer premio para las carrozas fué declarado desierto, y el segundo se adjudicó a un carro asturiano, presentado por el señor Agapito Alorca.

ITALIA

EL MONUMENTO A LOS MIL

ROMA, Mayo 4 — Comunican de Génova que las autoridades y numerosos periodistas salieron de aquella ciudad para Quarto, con objeto de asistir a la ceremonia inaugural del monumento a los Mil.

ROMA, Mayo 4 — "Il Giornale d'Italia" anuncia que en el consejo de ministros celebrado hoy, se resolvió por unanimidad abstenerse de asistir a la ceremonia a realizarse en Quarto.

Los hijos del rey

ROMA, Mayo 4 — El diario "Il Giornale d'Italia" publica la noticia de que el rey hizo inscribir a sus hijos en la sociedad Dante Alighieri.

Temblores de tierra

ROMA, Mayo 4 — Noticias llegadas de Avezzano, anuncian que en aquella región se han sentido hoy fuertes temblores de tierra.

Los trabajos parlamentarios

ROMA Mayo 4 — Se anuncia que el día 6 del corriente mes se celebrará un consejo de ministros, durante el cual se adoptarán resoluciones relativas a los trabajos parlamentarios.

ESTADOS UNIDOS

Un volador muerto en México

NUEVA YORK, Mayo 4—Un telegrama recibido de El Paso, dice que el volador Jack Mayes, de San Francisco, que prestaba servicios en el cuerpo de volación de Villa, chocó contra un edificio mientras efectuaba un vuelo en Aguas Calientes, cayó al suelo y murió en el acto.

INGLATERRA

Rumor desmentido

LONDRES, Mayo 4 — Los diarios aseguran que investigaciones realizadas en Dublín, demuestran que no tienen fundamento los rumores, según los cuales sería apoyada la candidatura de sir Roger Casement, para reemplazar en su banca del parlamento a Mr. Joseph Patrick Nannetti, diputado nacionalista por Dublín, fallecido recientemente.

PORTUGAL

Desórdenes en Evers

LISBOA, Mayo 4 — Con motivo de la disolución del ayuntamiento, el pueblo hizo una gra nmanifestación a los concejales destituídos, lanzando vivas a la República y mueras a la dictadura. La policía dió varias cargas resultando muchos heridos.

Alfonso Costa en Oporto

LISBOA, Mayo 4 — Anuncian de Oporto que llegó a esa ciudad el doctor Alfonso Costa que fué recibido con grandes demostraciones contra la dictadura.

BOLIVIA

EL FERROCARRIL A LA ARGENTINA

Realización de la obra

LA PAZ, Mayo 4—Después de mucho tiempo de perseverante labor del gobierno para realizar la construcción del ferrocarril de la Quiaca a Tupiza, que empalmará con el Central Norte Argentino, acaba de anunciarse que se ha llegado al resultado siguiente:

Se hará cargo de la construcción la firma Besán, de París, cuyo representante legal se embarcó ya con destino a ésta.

La casa concesionaria depositará como garantía de la ejecución de la obra, cien mil libras esterlinas en el tesoro nacional de Bolivia, y deberá sujetarse a los planos e indicaciones que sirvieron de base al llamamiento a presentación de propuestas, bajo la inmediata vigilancia de la oficina nacional de obras públicas.

Se calcula que los trabajos comenzarán a fines del corriente mes.

CHILE

LA PRODUCCION INDUSTRIAL ARGENTINA

Juicio de un ministro boliviano

VALPARAISO, Mayo 4—Al regreso de Buenos Aires, en viaje a la patria, fué entrevistado el ministro del Interior de Bolivia, doctor Arturo Molina Campero.

Se manifestó reservado acerca de la importancia y los asuntos que se tratarán en la conferencia de los cancilleres A. B. C.

Cree que su país, gracias a las medidas tomadas oportunamente por el gobierno, no sufrirá tanto como otros, los efectos de la guerra europea.

Al llegar a su patria, dice que se preocupará de la construcción del ferrocarril de Uyuni que unirá las líneas de Arica a La Paz y de Antofagasta a Oruro, con lo que se aumentará la zona de atracción y habrá facilidades para el envío de minerales al Pacífico.

No cree que la construcción de ese ferrocarril beneficie a la Argentina, en vista de la enorme distancia a que se hallan los puertos de esa nación.

Considera que ese país no tendrá recelos, pues sólo vendrán a Chile, artículos que aquí no se producen.

Refiriéndose a la Argentina, dijo que ha tenido ocasión de ver el inmenso impulso que han tomado ciertas industrias con motivo de la guerra europea. Las fábricas de paño, por ejemplo, han crecido en una forma increíble, porque hoy se exporta esta mercadería para los ejércitos de Francia e Inglaterra. Las fábricas de artículos de cuero, como ser las de calzado, correas y monturas, han hecho igual negocio. La materia prima de todos estos artículos es de primer orden en la Argentina, y la elaboración nacional de ellos ha dado espléndidos resultados.

De este modo los argentinos preparan para el futuro una riqueza industrial de que antes carecían. Todo esto será un gran beneficio para esa Nación, pues gracias a la adaptación de la manufactura argentina se ha podido apreciar en ese país en forma desconocida hasta ahora, lo que vale la industria nacional.

Respecto de los temores que algunos abrigan de que terminada la guerra venga una crisis para la Argentina, motivada por la falta de mercaderías, manifestó que cuando tal cosa ocurra, ese país se abastecerá a sí mismo de los artículos que elabora. Para fabricarlo se abstendrá de enviar la materia prima de ellos a Europa, lo que hará encarecer ésta en el viejo continente. Se tendrá así, por ambas partes, buena fabricación, pero la Argentina llevará la ventaja de poseer abundante y excelente materia prima, lo que tendrá que favorecerle y pesar en contra de la exportación extranjera.

Cree que lo que ocurre en la Argentina puede suceder en los demás países sudamericanos. Si tal cosa se efectúa, no duda que cambiarán mucho los papeles en el intercambio comercial con Europa, y que empezaremos a gozar de una verdadera y sólida prosperidad.

EL GABINETE Y LOS PARTIDOS

La política interna y la externa

SANTIAGO DE CHILE, Mayo 4—Se espera llegar a un acuerdo entre los jefes de los partidos coalicionistas y aliancistas, para evitar los extremos de la lucha presidencial.

Para mayor garantía, sostienen estos que debería renunciar el actual gabinete y designar un ministerio llamado universal, del que formen parte todos los partidos. Entrará por primera vez un demócrata al gabinete. Esto evitaría los anunciados debates sobre las cuestiones internacionales.

Sobre esto dice el diario "Las Ultimas Noticias", que se quiere que las cuestiones internacionales queden como es tradicional aquí, fuera del alcance político partidista, ya que los chilenos han sido y serán siempre unidos en las interpretaciones de la solución de las cuestiones relacionadas con los demás países.

LA VISITA DE LOS CANCILLERES

Programa de agasajos

SANTIAGO DE CHILE, Mayo 4—El ministro de Chile en el Brasil, señor Alfredo Irarrázabal, está colaborando con el ministerio de Relaciones Exteriores y con el subsecretario señor Carlos Castro Ruiz, para establecer el programa de recepción y festejos en honor de los cancilleres de la Argentina y del Brasil.

Una comisión encabezada por el señor Irarrázabal, acompañada por el introductor de diplomáticos, señor Carlos Morla Lynch, esperará y recibirá en Los Andes, a los huéspedes.

Las comitivas argentina y brasileña se hospedarán en el nuevo hotel instalado en la casa de Urmeneta.

Los cancilleres señores Müller y Murature, serán hospedados en residencias particulares.

El doctor Murature tendría como hospedaje el palacio de la legación argentina, pero se observa que viniendo de visita a Chile, debe ser gentilmente agasajado por el gobierno, en nombre del país.

Además, la comisión que prepara la recepción, ha tenido la delicadeza de observar que aun siendo la legación argentina residencia oficial, allí vive el ministro, doctor Gómez y su esposa, que debido al fallecimiento de un hermano del primero deben guardar luto riguroso.

Esta situación de la legación argentina, sería en extremo difícil para realizar por completo el programa de fiestas.

LAS VICTIMAS DE LA VOLACION

SANTIAGO DE CHILE, Mayo 4—El diario "La Unión", publica una investigación sobre las desgracias ocurridas en la escuela militar de volación, y dice que han sido causadas en gran parte, por las malas condiciones del material.

Dice que los voladores eran obligados a hacer volaciones en ese estado, pues de lo contrario los tachaban de cobardes.

—El señor Luis Pelle, fué nombrado visitador de los consulados de Chile en el exterior.

La municipalidad de Santiago — El servicio trasandino

SANTIAGO DE CHILE, Mayo 4—La municipalidad de Santiago eligió primer alcalde al miembro del partido Radical, señor Wáshington Banen; segundo alcalde, al conservador señor Lira; tercero, al demócrata señor Martínez.

—Anoche llegó con regularidad el tren de la combinación trasandina.

—En el ministerio de Relaciones Exteriores se prepara un programa de festejos en honor de los cancilleres del Brasil y de la Argentina.

Una comisión especial los esperará en Los Andes.

Nuevas autoridades municipales

VALPARAISO, Mayo 4—La nueva municipalidad celebró sesión.

Se nombró, por un período de tres años, primer alcalde al ex presidente de la República, vicealmirante Jorge Montt; segundo, al señor Cirilo Armstrong, y tercero, al señor Ricardo de Ferrar.

El intendente les ofreció un gran banquete.

Disminución de la renta aduanera

VALPARAISO, Mayo 4—Las aduanas percibieron durante el mes de Abril último, 6.814.669 pesos, por derechos de exportación y 4.758.115 por derechos de internación.

Comparadas las entradas con las del mes de Marzo, resulta una disminución de 3.256.198 pesos en la exportación y de 2.412.072 en la internación.

—Está el cambio a 87|32.

BRASIL

Presidencia del Senado—Viaje del ministro argentino

RIO DE JANEIRO, Mayo 4 — Fué elegido vicepresidente del Senado el general Pinheiro Machado.

—El ministro argentino doctor Ayarragaray y su familia se embarcaron en el vapor "Zeelandia" para ésa.

—La misión Baudin siguió viaje a San Pablo.

—Se ordenó la prisión del acusado de contrabandista Charles Grassay, conocido por la policía argentina.

PARAGUAY

LOS EXPATRIADOS POLITICOS

El Ejecutivo y el superior tribunal

INTERPELACION EN EL SENADO

ACUSACIONES AL GOBIERNO

ASUNCION, Mayo 4—"El Diario" publica una nota dirigida por el ministro de Justicia a los miembros del Superior Tribunal de Justicia, pidiéndole en nombre del Poder Ejecutivo que retiren sus renuncias.

Relata los antecedentes de los hechos ocurridos y envía una nota elevada por el jefe político sobre ese particular.

La nota termina diciendo que confía el gobierno en la absoluta sinceridad de la explicación, y se permite exponer que los miembros del Superior Tribunal tendrán a bien aceptarla, en la seguridad de que en lo sucesivo no se producirán las sensibles inadvertencias que han sido causa de lo ocurrido, y en la inteligencia de que sin suscitar la cuestión jurídica que implicaría la interpretación del artículo 9.° de la Constitución, los ciudadanos a quienes se referían los autos del Superior Tribunal están ya fuera del país, y libres de optar por la residencia que mejor les convenga.

Reiterá la nota las protestas de la lealtad de sentimientos y de opiniones con que es hecha esta manifestación, y en nombre del presidente de la República, pide a los magistrados quieran dar por retiradas sus renuncias y continuar en el desempeño de sus elevadas funciones.

El informe de la policía a que hace referencia la nota, dice que la dirigida por el Superior Tribunal ordenando la salida del país de los detenidos políticos, no contenía la palabra "voluntario", por lo que la policía dispuso la salida por el Alto Paraguay, en un barco de bandera nacional.

La segunda comunicación dirigida por el Tribunal recientemente, contenía la palabra salida "voluntaria" fuera del país, y le fué imposible a la policía modificar la resolución tomada con anterioridad.

ASUNCION, Mayo 4 — Tuvo lugar hoy en el Senado la interpelación a los ministros del Interior y de Justicia por la renuncia colectiva de los miembros del superior tribunal de justicia.

El ministro de Justicia, doctor Rivarola, manifestó que el asunto se resolvió satisfactoriamente, habiendo retirado sus renuncias los miembros de la Suprema Corte.

El senador interpelante, doctor Sosa, solicitó del ministro de Justicia que diera lectura a las notas cambiadas entre el Ejecutivo y los magistrados y se leyeron las que he trasmitido.

El señor Sosa expresó el deseo de que en los debates tomara parte el ministro del Interior, a fin de que pudiera responder a todos los puntos de la interpelación, referentes a actos en que intervinieron los empleados dependientes de ese ministerio.

Preguntado además el ministro si estaba en condiciones de representar al colegio ausente el doctor Rivarola, dijo que tenía instrucciones del presidente de la República de dar las explicaciones que el senador creyera conveniente.

El señor Sosa le preguntó cuál era la causa o motivo que había impedido la asistencia del ministro del Interior y el interrogado respondió que obedecía a cuestiones familiares.

El señor Sosa dijo que, con el retiro de las renuncias presentadas por los miembros de la Suprema Corte, en nada completamente se resolvía la cuestión, pues que en ella no solamente estaba en juego la dignidad y la soberanía de un poder del Estado, sino principalmente la trasgresión de la carta magna y la violación expresa de los derechos de ciudadanos, y que si bien no dudaba de la buena fe del Poder Ejecutivo, en cambio él había desacatado el mandato judicial, despreciando los medios a que podía ocurrir fácilmente para obedecer y hacerlos cumplir, y no preocupándose en nada de reparar los derechos perturbados.

Manifestó que la cuestión estaba planteada en términos sencillos, y que esperaba que el representante del Poder Ejecutivo diera informes y explicaciones sobre el particular.

El ministro replicó diciendo que toda la cuestión se reducía a una interpelación de parte del Congreso del artículo 9 de la Constitución, por ser ella objeto de diversas interpretaciones.

El señor Sosa contestó que la cuestión no podía, en ningún caso, reducirse a una mera reglamentación del artículo 9, sino a una respuesta categórica y oficial del ministro a los asuntos puntualizados en términos sencillos y breves por el senador interpelante.

Hizo un largo discurso relatando los antecedentes de la renuncia y el desacato al mandato judicial por el Poder Ejecutivo al deportar a los presos políticos a tierras lejanas de la patria, a centenares de leguas de la capital, a pesar del recurso de "hábeas corpus", sin dar una reparación a los derechos violados y a los perjuicios causados a los ciudadanos al no ordenar, en ninguna forma, el regreso de ellos.

El ministro de Justicia dijo que él no era el llamado a dar explicaciones que correspondían exclusivamente al ministro del Interior e indicó como conveniente que se aplazara la interpelación para otra oportunidad.

El senador interpelante manifestó su conformidad con la indicación del ministro y pidió que se postergara para esta tarde.

El doctor Rivarola expresó su disconformidad con la moción del senador, por ser el plazo demasiado corto, diciendo que sería conveniente uno más largo.

El señor Zelada dijo que, en su carácter de representante del pueblo, protestaba enérgicamente de la actitud inconstitucional del Poder Ejecutivo y de sus actos ilegales, que ponían en constante peligro los derechos sagrados de los habitantes de la República, garantizados por la carta magna.

El doctor Riart dijo que el senador doctor Sosa se había separado abiertamente de los términos de su minuta de interpelación, al puntualizar una cuestión no consignada en ella. Sostuvo que, lógicamente, la interpelación dejaba de tener su razón de ser con el desagravio a los miembros del superior tribunal de justicia, los que retiran sus renuncias de los altos cargos que desempeña con beneplácito público.

Los senadores Carreras y Cogorno manifestaron que el ministro no respondió en forma conveniente y deseaban que pudiera satisfacer al senador interpelante.

Puesta a votación la moción, el Senado declaró terminada la interpelación por cinco votos contra cuatro.

EL PLEITO DE LIMITES CON BOLIVIA

Manifestaciones diplomáticas

ASUNCION, Mayo 4 — Anoche el decano del cuerpo diplomático, ministro de Bolivia doctor Mujía, ofreció en su palacete una comida en honor del plenipotenciario para la cuestión de límites de ese país con el Paraguay, señor Fulgencio R. Moreno y señora.

Al servirse el "champagne", el diplomático boliviano pronunció un discurso, en el que dijo que el gobierno del Paraguay, por medio de su ilustre canciller, al dar cumplimiento al acuerdo internacional de Abril de 1913, que le cupo el alto honor de firmar con el ministro doctor Eusebio Ayala, quiso consagrar su alta atención al estudio de la cuestión boliviano-paraguaya de límites, y con la sagacidad y tino que le son propios, designó como a su representante y plenipotenciario especial al señor Moreno, de quien hizo un caluroso elogio.

He aquí, agregó, por qué han sido justos ambos pueblos. Por eso también en esta hora solemne de la historia humana el hecho sencillo del acercamiento cordial y admirable de dos naciones hermanas para dirimir su viejo pleito de fronteras, tiene una alta significación moral para el continente americano y los gobiernos de las repúblicas vecinas y amigas, tan dignamente allí representadas.

Habló también de la representación de la República Oriental del Uruguay, que, por motivos ajenos a su voluntad, no se hallaba presente en la fiesta.

Esos gobiernos, repito, agregó, contemplarán con simpatía la ineludible atracción que se produce entre pueblos de común origen, que realizan juntos altos destinos, que mantienen fija la ansiosa mirada en los mismos ideales de progreso y confraternidad.

Cuando los anhelos populares, como en esta ocasión se fundan en la realidad del hecho, cuando aquéllos se alientan en el convencimiento de que los derechos que se invocan serán examinados con criterio sereno, con espíritu ecuánime para que puedan surgir nítidos y claros, de recíproco convencimiento, al calor de sentimientos fraternales y solidarios, entonces se puede asegurar de antemano que las esperanzas de los pueblos hermanos no serán ilusiones vanamente acariciadas.

El señor Moreno agradeció las palabras elogiosas emitidas por el doctor Mujía respecto de su persona y de su esposa, y dijo que el Paraguay y Bolivia tienen un pasado lleno de favorables antecedentes, pues nacidos, puede decirse, al contacto de dos corrientes opuestas de la conquista española, fueron asimismo de los primeros que se dieron la mano a poco de realizarse su emancipación.

Se ocupó en términos elogiosos del doctor Mujía, y después dijo que las condiciones de éste y los antecedentes enunciados alientan la fe en una solución justa y en vinculaciones cada vez más estrechas de los dos pueblos hermanos.

PRORROGA DEL ESTADO DE SITIO

ASUNCION, Mayo 4 — El Poder Ejecutivo remitió al Senado un proyecto de ley prorrogado el estado de sitio hasta el 31 de Agosto próximo.

—El ferrocarril Central del Paraguay ha introducido mejoras importantes en el tráfico de trenes y en las tarifas.

El movimiento de pasajeros y cargas acrecienta notablemente.

Promete la empresa mayores adelantos. Parece que está se dió cuenta de que los elevados precios de los pasajes y las tarifas de cargas causaban perjuicios de importancia.

EL PUERTO DE LA ASUNCION

ASUNCION, Mayo 4 — La sociedad de Hersent y Cía., juntamente con la compañía Jac A. J. Van Haaren y Cía., se presentaron a la legación del Paraguay en Buenos Aires, pidiendo al ministro señor Saguier, que comunicara oficialmente al gobierno paraguayo que se presentarían inmediatamente, solicitando la concesión de las obras del puerto de la Asunción, en condiciones muy ventajosas para el país.

El ministro comunicó ayer a la cancillería esta presentación, y solicita un término de 15 días para presentar

CORRESPONSALES ESPECIALES Y AGENCIAS

los planos y presupuestos de dichas obras.

Las mismas empresas se dirigieron telegráficamente al presidente de la Cámara de Diputados manifestándoles igual cosa y pidiéndole 15 días de plazo para la presentación de sus planos y propuestas.

PERU

LAS TORTURAS EN LA POLICIA

Demanda de garantías

LIMA, Mayo 4—Se siguen publicando denuncias de torturas que aplica la policía para obtener declaraciones.

La opinión pública, indignada, reclama el castigo de los autores.

También los diarios publican y censuran graves abusos de las autoridades políticas del interior.

El jefe del partido Liberal, doctor Augusto Durand, presentó un recurso ante la Corte Suprema, pidiendo garantías para varias provincias de donde denuncian prisiones y torturas.

EXPORTACION DE PRODUCTOS A EUROPA

LIMA, Mayo 4—En vista de que hay conveniencia en auxiliar a la compañía de vapores peruanos para que haga un servicio, llevando productos peruanos a Europa, por la vía Panamá, el Banco Italiano adelantará el importe de los fletes garantizados.

—El banquero señor José Payan, fué nombrado miembro honorario del colegio de abogados, en recompensa a sus labores en la comisión de leyes comerciales y bancarias.

—Deseando aumentar la producción de tabaco, cacao, cascarilla y café, los sembradores pidieron al gobierno la compostura de los caminos ordenada por resolución de 1913.

Ferrocarril a la Argentina

LIMA, Mayo 4—"La Prensa" publica un artículo con cifras y pormenores en el que se aboga por la construcción de un ferrocarril directo a Buenos Aires.

—La compañía peruana de navegación, establecerá un servicio de vapores a Europa.

REPUBLICA ORIENTAL

POLITICA SUDAMERICANA

ENTREVISTA DE CANCILLERES

Declaraciones del ingeniero Müller

MONTEVIDEO, Mayo 4 — El ministro de Relaciones Exteriores del Brasil ingeniero Lauro Müller, entrevistado por un periodista, hizo las siguientes manifestaciones relacionadas con el viaje que acaba de emprender.

El motivo principal de este viaje, dijo, es conocido: fué un gesto noblísimo de los miembros de la comisión uruguaya demarcadora de límites, haciendo colocar sobre el marco último de la línea que nos limita con la República Oriental el busto del barón Río Branco.

El homenaje al gran diplomático traduce una tan elocuente admiración por el signatario del tratado que dió a aquella república el condominio de las aguas en la laguna Merín y en el río Yaguarón, que el Brasil estaba en el deber de corresponderlo con un acto de real significación.

Me cabe así la misión agradable de hacer sentir al país amigo la gratitud de los brasileños, gratitud que sólo puede ser valorada por la grandeza de aquel gesto.

En cuanto a mi viaje a la Argentina y Chile, es una oportunidad feliz que esta excursión me ha facilitado.

Después de la acción conjunta de los tres mayores países de la América del Sur en el conflicto armado entre los Estados Unidos y México, acción que hizo surgir al A. B. C., cuyos frutos son conocidos, todo parecía indicar la necesidad de una unión más viva, más segura, entre la Argentina, Brasil y Chile.

Esta política no es especial del A B C. La política que los tres países procuran hacer no es sino una aplicación de la política panamericana, que las relaciones oriundas de la situación geográfica y de una amistad sin temores de perturbación, les permite realizar.

En cuanto a si en la próxima reunión de los tres cancilleres en Buenos Aires serán firmados actos o tratados diplomáticos, diré que generalmente cuando tres ministros de Estado se reunen en las condiciones en que se va a producir ese encuentro, lo que se verifica es un cambio de ideas armónicas, tendientes a facilitar una línea política común a seguir.

Eso, entretanto, no excluye la posibilidad de que se firmen tratados o actos diplomáticos.

Los resultados de la obra de aproximación, naturalmente, indicada por la propia naturaleza de esas tierras del continente americano, ya se vienen manifestando en beneficios recíprocos, en el intercambio comercial, donde hay mucho que hacer, y en el conocimiento más seguro de sus pueblos.

Nosotros nos precisamos la variedad de climas, y por consecuencia, de productos, estaba mostrando a los hombres la conveniencia de entenderse mejor en la permuta de lo que el suelo generosamente les daba.

El juego de mutuos intereses, no solamente genera una fecunda amistad entre las naciones, sino que cuanto más útil juzgamos a nuestro vecino, más difícilmente nos alejamos de él.

Sólo se pueden elevar en el conocimiento y en la estima universal, los pueblos que sepan dirimir por medio del arbitraje sus divergencias internacionales, y el orden presida su vida interna, ese régimen de paz en que felizmente discurre la vida en el continente sudamericano, sin las incertidumbres angustiosas de verla turbada por divergencias desagradables. Es lo mejor, la más eficaz propaganda que puedan hacer de sí mismo los países de la América del Sur.

Se habló de que mi viaje respondía a un pretexto de las actuales condiciones económicas. Lo que se va a hacer es una consecuencia de las más nobles intenciones de todos los brasileños: mantener la más estrecha amistad con sus vecinos.

El peso que los pueblos cargan siempre, ha aumentado por la política de la paz armada, y sin hablar de las desgracias que causa, resultan conflictos que ella prepara, entre las naciones.

LA ACCION DEL A. B. C.

ACTITUD DEL URUGUAY

Un nuevo artículo de "El Siglo"

MONTEVIDEO, Mayo 4 — Vuelve hoy "El Siglo" a ocuparse editorialmente de la política internacional.

Entre otras cosas, dice lo siguiente:

Ya conocen los lectores las apreciaciones de LA PRENSA, de Buenos Aires, acerca del palpitante problema planteado con ocasión de la próxima conferencia de los cancilleres de la Argentina, Brasil y Chile.

En nuestro último número publicamos un extracto del editorial de LA PRENSA, enviado por nuestro corresponsal telegráfico, pero es tan importante el tema, tan oportuno el momento actual para una acción eficiente de la cancillería uruguaya, que vamos a reproducir el editorial íntegro de LA PRENSA.

Se advertirá que muchas de sus observaciones concuerdan enteramente con las nuestras. Sobre un punto decisivo debemos insistir, sin embargo.

Para el colega argentino, la diplomacia tripartita está en el deber de tranquilizar la opinión de Sud América, explicándole de una vez por todas, cuál es su pensamiento, o en otros términos, cuál es su programa permanente, cuál es su campo de acción delimitado, cuáles son los propósitos precisos del A. B. C.

Para "El Siglo" habría que ir más allá, habría que romper el molde estrecho en que sólo caben los tres países más fuertes de la América del Sur y construir otro mucho más amplio, igualitario, en el que tenga cabida todo el continente latino-americano, en el que nadie se yerga como tutor de los demás, en el que todos aparezcan como hermanos.

Hemos recordado antes de ahora que el Uruguay tiene con la Argentina un pleito pendiente de mucha importancia, el de la jurisdicción de las aguas del Río de la Plata.

Hasta hoy ha ido aplazándose el debate, a la sombra de un "modus vivendi" que no es ciertamente favorable a nuestros intereses.

Ese debate tendrá que entablarse, y cuando se entable será para someterlo a un tribunal arbitral que ofrezca amplias garantías de imparcialidad a los dos países.

Bastaría esa circunstancia, como también hemos tenido oportunidad de expresarlo, para que el Uruguay no pueda mirar con indiferencia el desenvolvimiento del programa a que responde la aproximación de los tres países más fuertes de la América del Sur, uno de los cuales es precisamente parte en el grave pleito sobre jurisdicción de las aguas.

A ese interés local, diremos así, se agrega otro interés que debe y puede tener también el Uruguay como portaestandarte: el interés de todos los países excluídos de la conferencia a título de que no son tan fuertes como la Argentina, el Brasil y Chile.

La explicación de propósitos que pide LA PRENSA servirá para descorrer el velo en una hora dada, pero desde que los tres cancilleres vuelven a quedar sin fiscalización, al día siguiente podría comenzar la incubación de otro programa antagónico, o no confesado.

La acción de nuestra cancillería tiene que ser de plena confraternidad americana. Frente a la fórmula de los tres países más fuertes, la fórmula de todos los países del continente; frente al centro diplomático llamado a una acción de orden americano, en el que sólo tienen representación tres estados, un centro diplomático cuyos delegados sean nombrados por todos los países, fuertes o no fuertes, que eso no entra para nada en el derecho internacional.

Ya se dejó pasar en silencio la reunión inicial del A. B. C., quizás por lo inesperado del suceso o por falta de conocimiento de su programa; pero ahora que se trata de arribar a una organización definitiva de propósitos permanentes, sería deplorable no hacer nada.

Todas las gestiones tienen su hora: la destinada a gestionar el cambio de política del A. B. C por la política latino-americana, ha llegado para la diplomacia uruguaya.

LA HUELGA EN EL FRIGORIFICO

Generalización del movimiento

MONTEVIDEO, Mayo 4 — Continúa la agitación de los gremios obreros con motivo de la huelga en el frigorífico Montevideo.

Mañana se realizará una manifestación de protesta.

Se inició la propaganda para organizar la huelga general y se teme que se produzcan actos de violencia.

Las autoridades adoptan las medidas que el caso requiere.

—Para fines del corriente mes estarán prontos los títulos y bonos de la nueva deuda interna, cuyo decreto reglamentario se dará el lunes próximo.

LIMITES CON EL BRASIL

La reunión en la frontera

MONTEVIDEO, Mayo 4—Comunican de Melo que los caminos a Aceguá se encuentran en un estado poco menos que intransitables, debido a las continuas lluvias.

Este inconveniente acarreará, como se preveía, serias dificultades al viaje de las comitivas oficiales que se dirigen al marco fronterizo del Uruguay y el Brasil.

Algunos miembros del séquito del presidente de la República se verán obligados a detenerse en Melo.

La comitiva luchará también con dificultades para encontrar en Aceguá alojamiento conveniente para todos.

Una parte de ella tendrá que quedarse en la estancia Orozco, a legua y media de la frontera.

Si llegara a llover nuevamente estos días, se vería en graves apuros para poder llegar a la línea fronteriza, a pesar de que el jefe político de Cerro Largo, como medida previsora, procede a cortar los alambrados y a abrir tranqueras para acortar las distancias.

Los regimientos 1, 3, 6 y 9 de caballería, al mando del jefe del estado mayor del ejército, general Julio Dufrechou, se encuentran ya acampados en Aceguá.

—Hoy partieron para Melo, más de cincuenta cocineros, mozos, pinches, etcétera, encargados del banquete que se dará en aquella ciudad y el almuerzo campestre en la línea divisoria.

Este último ofrece enormes dificultades para organizarlo, pues es necesario llevar expresamente hasta el carbón.

Fallecimiento del coronel Peyrán — El ministerio de Hacienda

MONTEVIDEO, Mayo 4 — Víctima de un ataque cerebral falleció hoy el coronel Pedro Peyrán, prestigioso jefe que en otras épocas tuvo relevante actuación en el ejército.

También fallecieron los señores Juan Barros Lerena, Vicente Orizia y José Cúneo, personas extensamente vinculadas a esta sociedad, y la señorita María Julia Lemos, de nacionalidad argentina.

—Se confirma la versión según la cual, a su regreso de Wáshington, el señor Pedro Cosio abandonará la cartera de Hacienda para ingresar al Senado. Lo sustituirá su compañero de viaje, el doctor Gabriel Terra.

Emisión de títulos de deuda — Los consejos universitarios

MONTEVIDEO, Mayo 4 — Se dió un decreto reglamentando la ley que autoriza la emisión de seis millones de pesos nominales en títulos de la deuda interior de 1915.

—En la sesión de la Cámara de Diputados de esta tarde se sancionó un proyecto relativo a la integración de los consejos universitarios, dando intervención a los estudiantes.

—Procedente de Antonina llegó el vapor costero argentino "Dahuata", que sigue viaje a ésa.

ENTRE RIOS

DESCARRILAMIENTO DE UN TREN

URUGUAY, Mayo 4 — Se recibió de la administración de la aduana local, el señor Pando, que antes desempeñaba igual cargo en Colón. En su reemplazo, fué designado el anterior administrador de la aduana de ésta.

—Ayer volvió a descarrilar el tren del ferrocarril de Entre Ríos, entre Lucas González y Nogoyá, por lo que no llegó hasta hoy a las 7 de la mañana, en vez de hacerlo ayer a las 6 de la tarde.

Los pasajeros con combinación para Basavilbaso, que debían seguir viaje a las 2 de la tarde, presentaron una enérgica protesta. Sólo a las 7 fué puesto a su disposición un tren de carga para que pudieran seguir a su destino.

Esta situación irregular, extrema la protesta general contra la administración de dicho ferrocarril.

EL PROCESO AL SARGENTO PEDROZA

PARANA, Mayo 4—La Cámara Federal de Apelaciones, dictó su fallo en el incidente sobre competencia de los tribunales civiles, para juzgar al ex sargento Pedroza.

Con el voto en disidencia del presidente de la Cámara, doctor Pérez Colma, ésta confirmó el fallo del juez federal doctor Díaz de Vivar, por el que declara incompetente a la justicia civil para entender en el proceso Pedroza.

Proclamación de candidatos

PARANA, Mayo 4 — La convención de delegados de los subcomités radicales de la planta urbana, hará esta noche la designación de candidatos a diputados por el círculo de Paraná-Ciudad.

Soldados de Caseros

PARANA, Mayo 4—En el telegrama que el senador provincial Juan José de Urquiza envió al gobernador, doctor Laurencena, en contestación al saludo que éste le dirigiera con motivo del aniversario del pronunciamiento contra Rosas, le recuerda que aún existen soldados de Caseros, que viven en la miseria y que sería un honor patriótico para el actual gobierno, el que les acordara una modesta pensión.

Renuncia de un jefe de policía

PARANA, Mayo 4—Se asegura que a causa de divergencias entre los elementos radicales de La Paz, ha renunciado el jefe de policía de aquél departamento, Isaías Leiva.

Ferias francas — Semilla para los agricultores

ROSARIO TALA, Mayo 4 — Mientras en Paraná el intendente municipal resuelve ampliar los días de ferias francas, el de este pueblo no permite que se realicen.

—Por las noticias que se reciben y el interés que demuestra el gobierno, se tienen fundadas esperanzas de conseguir semilla para los agricultores.

Se espera que sea acordada cuanto antes, a fin de que éstos puedan preparar las tierras con tiempo.

Manifestación prohibida—Las aguas del río Uruguay

URUGUAY, Mayo 4—La policía prohibió anoche que se realizara una manifestación al doctor Julio J. Elizalde, con motivo de la conferencia que éste dió en la plaza. Esta medida se adoptó por temor de que se produjeran incidentes al pasar los manifestantes frente a la iglesia.

—Las aguas del río Uruguay, descienden lentamente en todas partes, contra los anuncios de que se producirían grandes inundaciones.

JUJUY

PROCLAMACION DEL DIPUTADO ELECTO

La protesta radical

DESESTIMADA POR LA JUNTA

JUJUY, Mayo 4—Se reunió la junta electoral, con objeto de aprobar las actas del escrutinio y proclamar el candidato que ha obtenido mayoría.

Leídas todas las actas, fueron aprobadas y se proclamó electo al candidato señor Iturbe, quien obtuvo una mayoría de 1 223 votos.

El fiscal radical, doctor Raúl Bertrés, presentó una protesta por escrito, en la cual tacha de ilegal y viciosa y, por consiguiente, nula la constitución de la junta, en razón de haber resuelto el juez federal, con su voto, el empate producido entre los otros dos vocales, sobre la procedencia de la recusación deducida contra el mismo como presidente.

Protesta también contra el escrutinio mismo, por haberse aceptado la validez de votos individualizados con números, contra la aprobación de la elección de Tumbaya, cuya urna no tenía intactos los cordones cerradura contra la ausencia del secretario de la junta en algunas sesiones y contra la omisión de las actas parciales del escrutinio cuya lectura y aprobación se efectuó en ese acto.

Deja constancia, igualmente, de las protestas generales del partido Radical, y especialmente de las que se acompañan en las numerosas actas de la elección, sobre la ingerencia ilegal de las autoridades que han ejercido presiones graves por todos los medios sobre ciudadanos de la campaña, cuyas pruebas constan en los mismos antecedentes de la elección y en documentos que posee el partido, los que serán enviados oportunamente a la Cámara de Diputados.

Entre esos hechos se citan la prisión inmotivada de radicales en el departamento de Tumbaya.

La junta resolvió, por unanimidad, desestimar la protesta y mandarla al archivo.

Acusaciones radicales—Pago de haberes

JUJUY, Mayo 4—La Unión Cívica Radical, ha iniciado hoy las acusaciones ante el juzgado federal, contra comisarios y otros funcionarios, por violación a la ley nacional de elecciones.

Se ha empezado a pagar los sueldos a los profesores de las escuelas normales y a los maestros de las escuelas primarias nacionales por el mes de Marzo.

CORDOBA

Las Cámaras

CORDOBA, Mayo 4—El Senado fijó hoy los días martes y viernes, a las 3 de la tarde, para celebrar sesiones ordinarias, y designó las comisiones internas permanentes.

La Cámara de Diputados hará lo mismo mañana.

Viajeros — Próximo concierto

CORDOBA, Mayo 4—Partió para esa capital, el ingeniero Agustín J Villarroel, presidente del comité del partido Radical del distrito de la capital.

—Con el mismo destino, donde fijará su residencia, partió el doctor Isaías R. Bás, a quien sus amigos lo despidieron con un banquete.

—Se encuentra en esta ciudad, el pintor argentino Ernesto Riccio. Su viaje obedece al propósito de estudiar el paisaje regional y exhibir algunas de sus obras.

—La celebrada pianista cordobesa señorita Rosa Fierro, dará un concierto el sábado próximo, en el teatro Odeón.

Cosecha de trigo—La próxima siembra — Tierras para cultivos

TANCACHA, Mayo 4 — Ha sido muy abundante la cosecha de trigo en esta zona, a tal extremo que la estación se halla completamente abarrotada.

Con tal motivo se ha podido notar la falta de un tinglado para preservar al trigo de los perjuicios que ineludiblemente tiene que ocasionarle el tiempo, como ocurre actualmente. Pilas enormes de ese grano a causa de las recientes lluvias, están germinando.

—Se ha dado principio a la roturación de las tierras para la próxima siembra.

—Se asegura que han sido adquiridas 20.000 hectáreas, para destinarlas al cultivo del trigo, con lo que la colonización en esta rica zona, vendrá a tomar un notable incremento, dando por consiguiente mayor impulso al movimiento comercial y agrícola.

La estación local

TANCACHA, Mayo 4—En la estación local, se hace notar la falta de personal, lo que causa trastornos, y perjuicios al público.

Padrones municipales — Aniversario español

MARCOS JUAREZ, Mayo 4—Llegaron los padrones municipales y con tal motivo se empezó su depuración y ampliación.

Se aplaude la actitud del juez de paz letrado, por haber designado una comisión para efectuar las tachas, formada por personas imparciales.

—La colectividad española conmemoró el 2 de Mayo con un interesante baile en los salones del local social. Hubo también bazar-rifa y fuegos artificiales.

MENDOZA

El comercio entre bodegueros — Viaje de un ex senador norteamericano —Gastos fuera de presupuesto.

MENDOZA, Mayo 4—"Los Andes" se ocupa del convenio quebrantado por los bodegueros y de la difícil situación por que atraviesan los viñateros.

El Ejecutivo dió por terminada la compra de uvas. No acepta desistimientos, sino para la última compra hecha, que alcanza a 394 hectáreas.

—Procedente de Chile, pasó para ésa el ex senador norteamericano señor Teodoro L. Burton.

—Renunció el señor Alberto Núñez el cargo de miembro de la comisión municipal de Junín.

—El ministro de Hacienda se ha dirigido a los jefes de reparticiones públicas para hacerles saber que en adelante se deben informar si existen fondos disponibles, antes de hacer cualquier gasto fuera de presupuesto.

—Para ésa, el alférez de fragata Alberto Teisaire.

CORRIENTES

Concurso de tiro—Trenes atrasados

SANTO TOME, Mayo 4—El concurso de tiro organizado por la Liga Patriótica para el 25 de Mayo, promete alcanzar gran éxito.

Entre los numerosos premios establecidos, figuran medallas de oro y plata de LA PRENSA, "La Razón" y "Caras y Caretas".

—Desde hace dos meses, todos los trenes llegan con atrasos de 3 a 6 horas. Esto obedece a la concentración de todas las oficinas en Concordia, y a la gran falta de empleados.

Necesidad de un empleado de correos

SANTA LUCIA, Mayo 4 — Será dirigida una nota a la dirección general de correos y telégrafos, para pedirle que aumente un empleado más en la oficina de correos local, pues actualmente cuenta ella tan sólo con el jefe, por lo que el público sufre demoras para ser atendido.

El citado empleado tiene excesivo recargo de trabajo, pues atiende los giros, el cierre de la correspondencia, los aparatos, y, para mayor exceso, esta oficina desempeña un papel importantísimo en la locación de líneas, lo que distrae al empleado en la mayor parte del día más aún con los continuos temporales.

En consecuencia, sería de verdadera justicia proveer de un empleado más a esta oficina.

Lluvias perjudiciales

SANTA LUCIA, Mayo 4 — Las continuas lluvias perjudican a los agricultores, quienes no pueden preparar sus tierras.

Cuerpo de artillería brasileño

ALVEAR, Mayo 4—Ha llegado a la vecina ciudad brasileña de Itaquy, un cuerpo de artillería, con veinticinco cañones y demás pertrechos correspondientes.

Los créditos a los hacendados

ALVEAR, Mayo 4 — Parece que los hacendados de esta región no harán uso del crédito que el Banco de la Nación ha abierto a los criadores. Dicen que hay muchos requisitos que dificultan la operación.

Lo que hay en realidad, es el abandono que se nota por parte de muchos hacendados.

El Banco beneficia los intereses del ganadero, pues para conceder crédito, exige buen campo, bien alambrado, aguadas, baños, vacunación contra el carbunclo y selección en las compras.

SANTIAGO DEL ESTERO

La intendencia municipal — Escuela profesional de mujeres — El general O'Donnell.

SANTIAGO DEL ESTERO, Mayo 4—Circula el rumor de que se hacen trabajos entre los diputados de la legislatura para negar acuerdo para nombrar intendente municipal al doctor Taboada, recientemente designado por el Poder Ejecutivo.

—"El Liberal" censura al Ministerio de Instrucción Pública por el nombramiento del personal para la escuela profesional de mujeres de ésta, en lo que dice que intervinieron influencias políticas.

Antiguas y meritorias profesoras han quedado cesantes.

—Llegó de Tucumán el jefe de la región militar general O'Donell, para hacer una visita al 18.° de infantería.

Elecciones complementarias

SANTIAGO DEL ESTERO, Mayo 4—Se realizaron las elecciones complementarias, con la sola concurrencia de los radicales.

Una mesa de Malbrán no se instaló, por no encontrarse el presidente del comicio ni los suplentes. Las demás, funcionaron sin novedad.

Inmediatamente de ser recibidas las urnas, la junta se reunirá para terminar el escrutinio y entregar el diploma al diputado electo, doctor Jerez.

Sección ahorro postal—Viajeros

FRIAS, Mayo 4 Se extraña que la dirección de Correos y Telégrafos no haya habilitado todavía en la oficina local la sección de ahorros postales, no obstante ser una de las indicadas por su importancia.

—De paso para Catamarca, estuvieron en ésta el general O'Donnell y el coronel Iturralde, quienes inspeccionaron el local para las oficinas del distrito 59 que se halla en Loreto, y ordenaron su inmediato traslado.

Biblioteca Rivadavia

LA BANDA, Mayo 4—Con motivo de haberse denunciado la existencia de una defraudación en el tesoro de la biblioteca Rivadavia, la comisión directiva de la misma nombró a los señores Nicolás Juárez, Claudio Marín y Jesús Pérez, para que practiquen la investigación que corresponde.

SAN LUIS

Pago de sueldos escolares — Demostración

SAN LUIS, Mayo 4—Se terminó el pago de los sueldos por Febrero y Mayo al personal de las escuelas normales.

Con las entregas diarias que el gobierno de la provincia hace al Consejo de Educación, se paga el quinto bimestre del año pasado.

—Los amigos del señor Abraham Jofre, inspector de escuelas nacionales de esta provincia, lo obsequiarán con un banquete, con motivo de su próximo enlace.

La ceremonia nupcial se celebrará en Quines, donde reside la novia, señorita Justina Coria.

Viaje del diputado Pastor—Necesidad de un médico

SAN FRANCISCO, Mayo 4—Hoy se reunirá un núcleo de vecinos, a fin de cambiar ideas sobre la forma de organizar una manifestación al diputado nacional Miguel Pastor, quien llegará pasado mañana.

Se cree posible que a su llegada se procederá a la inauguración de la escuela normal Sarmiento.

—Se hace sentir la necesidad de un médico diplomado. En la actualidad, esta población carece de médico y de farmacia.

SALTA

LAS CAMARAS

Sesión en la de diputados

SALTA, Mayo 4—Bajo la presidencia del doctor Julio Torino, celebró ayer la primera sesión la Cámara de Diputados.

Después de un cambio de ideas sobre si la Cámara debía o no formar número con los diputados electos, se resolvió seguir la práctica de años anteriores, o sea de formar "quorum" con los electos, si no están presentes los cesantes por la misma sección electoral.

El diputado Oliver, hizo moción, para que se hiciera el sorteo entre los diputados por Rosario de la Frontera. Apoyada la moción por el diputado doctor Carlos Serrey, fué aprobada.

Autorizado por la Cámara, el doctor Torino nombró al diputado cesante Sánchez, para integrar la comisión de poderes, la cual debe expedir el informe relativo a los diplomas de los nuevos diputados.

Se fijó el próximo lunes para tratar los mismos diplomas y constituir la mesa directiva.

—El Senado no celebró hoy sesión por falta de "quorum".

TUCUMAN

CAMARA DE DIPUTADOS

Alrededor de una interpelación

TUCUMAN, Mayo 4 — Terminó en forma inesperada la sesión que celebró esta noche la Cámara de Diputados que se creía fuese tumultuosa, pues en la misma se debía continuar el debate anterior.

Ante gran expectativa y asistencia de numeroso público, que había invadido todos los rincones desde muy temprano, el presidente dió por abierto el acto. Entonces hizo uso de la palabra el doctor González, quien manifestó que era conveniente para el decoro de la Cámara, que fuesen retiradas las palabras ofensivas pronunciadas por el diputado doctor Ernesto Carranza, con motivo del ruidoso debate producido en la última sesión.

El doctor Carranza, que se creía asumiera una actitud concordante con sus anteriores arremetidas, contra el Ejecutivo, manifestó que retiraba los términos que se consideraban injuriosos, lo que cayó como un balde de agua sobre los asistentes a la barra, los cuales se retiraron del recinto, haciendo diversos comentarios sobre la actitud de este legislador.

Los ministros que permanecían en antesalas, aguardando que se les invitase a pasar al recinto, no pudieron hacerlo, pues el desistimiento del diputado interpelante, hizo inútil su presencia en la Cámara. Ambos se retiraron en carruaje descubierto, con aire de triunfo y se dirigieron a la casa del gobernador para comunicarle el inesperado sesgo de la interpelación.

La Cámara siguió tratando los demás asuntos entrados y se levantó al poco rato la sesión.

En todas partes se formaron corrillos para comentar el fracaso de la interpelación Carranza, en forma poco favorable para éste.

Los radicales que aplaudieron su actitud en el debate anterior, no ocultaban su sorpresa y disgusto, pues los cargos contra el Ejecutivo, en realidad eran graves y fundados.

RIO NEGRO

OBRAS DE DEFENSA DE VIEDMA

Solicitud al Presidente de la Nación

VIEDMA, Mayo 4 — La población de Viedma y los colonos de las cercanías se hallan atemorizados por las proporciones colosales que adquieren las crecidas del río.

Aquéllos se reunieron hoy en el palacio municipal y resolvieron mandar al Presidente de la Nación un despacho, en el que dicen que el pueblo de Viedma, por intermedio de sus autoridades municipales, le ruega quiera proveer en la brevedad posible de las obras de defensa a esta población, que se halla seriamente amenazada por los desbordamientos de la laguna Juncal y del río Negro.

Agregan que es la justa petición de un pueblo, cuyos hogares, vidas y bienes, corren inminente peligro de ser arrasados por las aguas.

Firman el despacho los señores Vicente S. Villafañe, presidente de la municipalidad, y los concejales Felipe S. Contín, Santiago Chiblat, Marcelino Bueno y Bautista Sacco.

Al doctor Norberto Piñero, se le envió otro despacho, pidiéndole se apersone al Presidente de la Nación e influya a fin de que se remitan los 200 000 pesos votados por el Congreso para las obras de defensa de Viedma.

Aniversario español

SAN ANTONIO OESTE, Mayo 4—Las fiestas organizadas por la colectividad española en conmemoración del aniversario patrio, se han efectuado con gran animación.

Se sirvió un banquete de 200 cubiertos, al que asistieron las autoridades locales y representantes del comercio.

En este acto, el señor Julián del Pillar, pronunció oportunas palabras relativas al glorioso aniversario.

ACTUALIDAD

La reforma de la ley comercial

En la memoria que ha presentado al Ministerio de Justicia, la Cámara de Apelaciones en lo Comercial, se insiste en la necesidad de la reforma de la ley de quiebras reclamada por exigencias cada vez más imperiosas.

Las deficiencias que ha revelado la práctica de esa legislación, han sido puestas en evidencia por este diario, cuya propaganda en el sentido de la reforma, es bien conocida.

Pocas veces se presentará un caso como el de la legislación comercial, en que se compruebe la unanimidad de las opiniones, sobre la conveniencia de reformar las disposiciones en vigor; y si el acuerdo se produce, no discutiéndose tampoco el carácter urgente que presenta el asunto, es porque se reconoce que la gravedad de los defectos legales, es el origen de perjuicios, que fácilmente se evitarían, por medio de la sanción de preceptos adecuados.

La falta de previsión del legislador para garantizar los principios de justicia y el derecho de propiedad, y la poca claridad de preceptos importantes, son algunas de las causas que pueden anotarse, como determinantes de la ineficacia de la ley.

La vaguedad o la oscuridad de las disposiciones, ha dado lugar a que en la práctica se produzca una verdadera anarquía judicial.

La crónica de los diversos tribunales de la República, comprueba que casos idénticos, son resueltos en forma contradictoria, en diversas provincias. Ultimamente, hemos presentado como ejemplo de esa diversidad, la jurisprudencia de los tribunales de Córdoba y de Tucumán. En San Juan y en Dolores, se exige para la representación en los juicios de convocatoria, el cumplimiento de formalidades, que no son necesarias en las otras regiones del país. El lugar en que se protestan los pagarés, es otro punto que da margen a doctrinas opuestas, tratándose de solicitar la quiebra del comerciante que no cumple sus obligaciones. El diligenciamiento del protesto ante las municipalidades no es válido en la provincia de Corrientes, sino mediante la observancia de ciertos requisitos, que no son tenidos en cuenta en las demás; y como éstos no son los únicos casos que pueden citarse, se llega a la conclusión, de que una ley que rige en todo el territorio nacional, como la de quiebras, recibe aplicaciones completamente diversas, según la provincia en que se diluciden los asuntos.

A ese defecto, cuya importancia se ve en los resultados, hay que agregar que la ley no garantiza debidamente los cuantiosos intereses que está llamada a tutelar. El comercio se queja de la falta de defensa de sus derechos. Los comerciantes de mala fe, que han celebrado concordatos, venden las mercaderías para escaparse con su producto, sin que haya un procedimiento rápido para impedir o castigar esa estafa. Las mercaderías que se adquieren pocas horas antes de iniciar el juicio de cesación de pagos, no pueden ser reivindicadas, si el comerciante que ha procedido en esa forma dolosa, ha entrado en posesión de ellas. Los honorarios que se pagan en los concursos, han sido, a veces, motivo de escándalo, porque han absorbido la mayor parte de los bienes. En esta nueva faz de la cuestión, también se podrían multiplicar los ejemplos, que ponen en descubierto las gravísimas deficiencias de la ley.

No es la primera vez que el tribunal superior en materia comercial, formula la indicación de que la reforma es indispensable. El Poder Ejecutivo y las Cámaras, están igualmente en el mismo orden de ideas, según se comprueba con el proyecto que presentó el gobierno en 1913, y con los pedidos que se han formulado en el Congreso, de que se activen los estudios preliminares de la obra legislativa.

Esta unanimidad de ideas, hace abrigar la esperanza de que en el período parlamentario que se iniciará dentro de pocos días, se llevará a la práctica, el pensamiento de dictar una nueva ley, que termine con las injusticias y las incertidumbres a que da lugar la que está en vigor. Es indispensable que así se proceda, a fin de que la vida comercial, pueda desenvolverse con la confianza que es la base de sus operaciones.

Un proyecto inconveniente

Con motivo de la próxima iniciación de las tareas legislativas, existe el propósito de ocuparse del proyecto sobre construcción de una cárcel destinada a contraventores y procesados, que fué despachado favorablemente en el período anterior, por las comisiones de hacienda y de presupuesto de la Cámara de Diputados.

El fin que se tiene en vista al propiciar esa idea, concuerda con la prédica de este diario, que ha demostrado a los poderes públicos, la necesidad impuesta por los sentimientos humanitarios de reformar el sistema carcelario. Las actuales prisiones de la policía, son inadecuadas e insuficientes para su objeto, porque los procesados suelen encontrarse en una situación vergonzosa e inhumana; pero al anotar la conformidad en los fines, LA PRENSA no está de acuerdo con la forma de llevarlos a la práctica.

El proyecto de construir la cárcel de contraventores y procesados, parte del concepto erróneo de que sería mantenida la Prisión Nacional, la cárcel donde son conducidos actualmente los detenidos que pertenecen a la última de las categorías indicadas. En la nueva cárcel, se dice, serán alojados también los delincuentes que no quepan en la Prisión, mientras ésta no se amplíe.

Este razonamiento, olvida que la Prisión está condenada en su calidad de cárcel para encausados, por los principios más rudimentarios del régimen carcelario, y que el mismo veredicto científico, ya ha sido aceptado por el Poder Ejecutivo.

Las condiciones deficientes de ese establecimiento para el objeto a que actualmente se destina, han dado origen a que sea mencionado en los mensajes presidenciales. El ex Presidente doctor Sáenz Peña, manifestó el propósito de emplear para otros fines el local que ocupa; y con anterioridad a esa administración, el Poder Ejecutivo había dictado un decreto, disponiendo que se proyectasen los planos de una cárcel de encausados, en el terreno que determinaba.

Contra el pensamiento expuesto en los documentos gubernativos, surge la idea que auspicia la jefatura de policía, de construir un establecimiento carcelario para procesados y contraventores.

Este proyecto, revela el defecto de nuestra política administrativa, que consiste en la variabilidad extrema de las ideas. Lo que se ha sostenido ayer, se deja a un lado hoy, por la simple renovación de las autoridades, y, a veces, por el simple cambio de un ministro. Se prescinde, sin inconveniente alguno, de proyectos serios que han salvado ya los límites de la discusión. En resumen, se puede afirmar que no hay tradición gubernativa.

En el proyecto a que nos referimos, no ha intervenido el Ministerio de Justicia, al cual corresponden los asuntos relacionados con el régimen de los encausados. El defecto de procedimiento que señalamos, presenta una importancia, que no se puede desconocer, cuando se recuerda la unidad que debe presidir la solución de las cuestiones penitenciarias.

Si se prescinde de los errores que hemos anotado, queda aún por recordar las ideas que invariablemente hemos sostenido en esta materia, y que se sintetizan en la necesidad de construir una gran cárcel para encausados, obra en la que debe consultarse los principios de la ciencia penitenciaria, y para destinar el local que ocupa la Prisión Nacional, a cárcel de los contraventores. Las deficiencias de ese establecimiento para el fin que llena en la actualidad, no se harían sentir con el nuevo destino, porque las penas a que son condenados los contraventores, tienen una duración limitadísima, que no excede de breves días.

El sistema carcelario de la República, no debe ser modificado sino de conformidad a un plan, que tenga en cuenta sus objetivos finales. Proceder en otra forma, importará desconocer los principios que rigen la materia, los cuales se fundan en la necesidad de la defensa social contra la delincuencia.

Los ruidos de las calles

El proyecto de la Intendencia por el que se propone ésta limitar los ruidos y otros abusos en la vía pública, ha de ser bien acogido y asesorado por la comisión municipal. Todo el vecindario está interesado en que se adopten medidas eficaces contra las excesivas libertades que gozan los que han convertido la calle en un mercado babilónico.

Pero la simple sanción de una ordenanza municipal no garantiza su cumplimiento, como lo demuestra el ejemplo de numerosas disposiciones olvidadas por las mismas autoridades y burladas en presencia de ellas.

También es cierto que si se consulta el digesto municipal, podría explicarse el fracaso de muchas ordenanzas por los propios defectos de su texto, pues mientras algunas resultan vagas y difusas, otras pecan por exceso de minucias reglamentarias y circunstanciadas.

De todas maneras, muchas de estas medidas preventivas y restrictivas no se observan, y apenas si se exhuman al consultarlas para fundar informes legales requeridos por el trámite de los expedientes.

La comisión municipal debe tomar en cuenta estos antecedentes y recordar el caso de la ordenanza que prohibe fumar en los tranvías, cuyo éxito hay que atribuirlo, tanto, a la estricta vigilancia de los guardas como a la brevedad y precisión categórica de la disposición.

No seríamos partidarios de medidas violentas tendientes a limitar los ruidos y los abusos de la calle; pero, indudablemente, se hace tan insoportable a la vida privada como al transeúnte, esa baraunda infernal de los vendedores ambulantes con sus gritos estridentes, repetidos y monótonos, reforzados por las campanas de los tranvías, las bocinas de los automóviles, el tráfico incesante de rodados sobre pavimentos de piedra, sin respetar la reglamentación de la velocidad; y, conjuntamente, los silbidos de trenes y de fábricas, las sirenas del puerto, los sones de fonógrafos y los pregones de diversas y menudas industrias.

Comprendemos que una gran ciudad tiene que ser, por definición, ruidosa, pero este grave inconveniente para la tranquilidad de los vecinos y el trabajo silencioso, y aun para el reposo de los enfermos pues también debe considerarse esa necesidad, podría modificarse mediante una reglamentación discreta, siempre que se basara en el estudio detenido de cada fenómeno antes de aplicarle su profilaxis.

A los vendedores ambulantes, por ejemplo, que se cuentan por millares, se les obligaría a moderar sus gritos y a pregonar sus mercancías una vez por cuadra; los rodados cumplirían estrictamente la reglamentación de la marcha; los instrumentos de música de reclame o comerciales se sujetarían a horarios determinados; los tranvías y los automóviles darían sus toques de aviso en los lugares correspondientes; los silbidos de máquinas y fábricas serían reglamentados; durante la noche se prohibirían los cantos en la vía pública; se multaría a los que lanzan gritos y palabras soeces, etc.

El criterio de la administración urbana es de difícil adaptación cuando se ha dejado invadir da rutina; pero esta rutina puede combatirse con éxito cuando las autoridades superiores no se preocupen solamente de buenos propósitos, sino de vigilar su exacto cumplimiento.

Todo el viejo Buenos Aires sabe, por lo demás, que el secreto de aquella administración del intendente Torcuato de Alvear consistió más que todo, en su actividad prodigiosa, que le permitía estar en todas partes y visitar los servicios a las horas más extraordinarias, manteniéndolos, como quien dice, en pie de guerra.

CONGRESO NACIONAL

FECHA DE APERTURA

Después de una conferencia telefónica entre el Ministro del Interior y el presidente de la Cámara de Diputados, doctor Alejandro Carbó, quien ayer se hallaba en La Plata, quedó resuelto que la inauguración del período de sesiones ordinarias del Congreso sea realizada el lunes próximo, a las 3.30 p. m.

Las causas que ayer anotamos, referentes a inclusión de los últimos asuntos financieros en el mensaje presidencial, y el hecho de que algunos diputados vendrán a fin de semana a la capital, son los motivos que han determinado la postergación de la apertura de las Cámaras hasta el lunes próximo.

APUNTES PARLAMENTARIOS

La impresión del Diario de Sesiones — El diputado Castellanos

La casa impresora De Martino y Gutiérrez, de esta capital, es una de las que se presentaron a la licitación pública para la impresión del Diario de Sesiones y de los tomos correspondientes al período legislativo de 1915, con arreglo al aviso mandado publicar por la presidencia del Senado de la Nación.

Como el trabajo ha sido adjudicado a la casa que hizo la propuesta más elevada, y siendo, según afirma, la empresa De Martino y Gutiérrez la que ha formulado la más baja, de tal manera que según sus cálculos hubiera economizado pesos 16.000 el erario público, esta empresa ha hecho una protesta ante escribano.

En defensa de sus derechos, dice la parte que entabla la protesta que con arreglo al artículo 1145 del Código Civil, el consentimiento para la propuesta más favorable, de no rechazarse todas, es expreso o tácito, y según el artículo 1153, la parte que hubiese aceptado la oferta hace perfecto el contrato desde que se mandó al proponente. Por otra parte, agrega, de conformidad al artículo 1156 del mismo Código, la casa De Martino y Gutiérrez, estaba obligada a cumplir si hubiera sido elegida, y por razones de lógica y reciprocidad, si respondía por los daños que causare el negarse a cumplir lo convenido, debe asegurársele que será elegida si le corresponde.

Estima en consecuencia, la referida casa, que al no haberse procedido en esa forma, se le han causado perjuicios, motivo en el cual funda la protesta, por daños y perjuicios, salvando las acciones "que en su oportunidad ejercitará".

En abono de su tesis, la parte damnificada cita también un fallo de la Suprema Corte de Justicia, serie II, tomo 9, página 151.

Según informes recibidos de Lausanne, Suiza, se sabe que se encuentra enfermo en esa ciudad, el diputado por la capital doctor Joaquín Castellanos.

Por ese motivo, no pudo emprender viaje oportunamente para concurrir a las sesiones preparatorias de la Cámara, como era su propósito; pero se embarcará con destino a Buenos Aires en seguida que se lo permita el estado de su salud.

COMISION MUNICIPAL

LA SESION DE AYER

Bajo la presidencia del doctor Uballes y con asistencia de diez y siete comisionados realizó sesión ayer la comisión municipal.

Su cometido se redujo a la consideración de la orden del día número 3, cuyo contenido dió a conocer LA PRENSA oportunamente, y que fué aprobado en todas sus partes, sin modificaciones.

Por secretaría se dió entrada a un mensaje de la Intendencia, referente a la operación financiera arreglada con los banqueros Baring Brothers, de Londres, de que informamos ayer. El asunto pasó a consideración de la comisión de hacienda.

—Poco después de terminada la sesión pública, la comisión municipal realizó una reunión de carácter privado. Por manifestaciones hechas por algunos comisionados sabemos que en esta reunión se cambiaron ideas sobre el régimen financiero municipal, con el presupuesto a la vista. Los mismos comisionados han manifestado que en la discusión no hubo manifestaciones de conceptos determinados sobre la ley de gastos y recursos, y que sólo se habló en términos generales sobre una y otra faz del proyecto presentado por la Intendencia.

Esta tarde, a las cinco, debe reunirse la comisión especial de presupuesto, para proseguir, por su parte, en la preparación de su despacho; y el viernes, la comisión municipal, después de la sesión pública que realizará para tratar la orden del día número 4, volverá a reunirse en privado, como ayer.

MOVIMIENTO POLITICO

PARTIDO DEMOCRATA PROGRESISTA

Carta del Dr. de la Torre

DIVERSAS INFORMACIONES

De acuerdo con lo que informamos en nuestro número anterior, el doctor Lisandro de la Torre dirigió ayer una carta política a los señores Miguel Olmedo, Francisco Uriburu y Carlos Meyer Pellegrini, que en representación de la junta de gobierno del partido Demócrata Progresista le habían entrevistado para pedirle no insistiera en su renuncia.

"No podría insistir, dice la carta, con motivos fundados en la renuncia de presidente de la junta nacional del partido Demócrata Progresista, que se me ha hecho el honor de no aceptar en la sesión de anoche y, en consecuencia, ruego a ustedes, que han sido encargados de pedirme que no insista en ella, que trasmitan a la junta mi conformidad sincera con su deferente resolución, y mi agradecimiento por su actitud".

"Las dificultades que la junta nacional y la representación parlamentaria del partido han solucionado con tanto acierto y con honra para todos, no han dejado en pie distanciamientos ni gérmenes de crisis, pero han puesto en evidencia tres hechos capitales, que, mientras no se coordinen, mantendrán oscura y peligrosa la situación política actual. Es el primero la afirmación vigorosa de la personalidad del partido Demócrata Progresista, núcleo central necesario de los elementos de gobierno de la Nación, y única esperanza de éxito de esos mismos elementos en la próxima campaña presidencial; es el segundo la importancia de las fuerzas políticas de la misma tendencia que el partido Demócrata Progresista, pero independientes de él, que, en vez de concurrir a la obra orgánica que éste ha emprendido, la combaten, buscando provocar con la anarquía futuras recomposiciones artificiosas, tardías y precarias; es el tercero la actitud expectante de partidos como la Unión Cívica, y de una masa enorme y decisiva de la opinión nacional".

Más adelante, el doctor de la Torre hace las siguientes declaraciones:

"Al volver a la dirección del partido Demócrata Progresista, sintiendo con más nitidez que al asumir la presidencia por primera vez, las responsabilidades que comporta y los compromisos de vencer que crea, no he de ocultarme a mí mismo los hechos adversos que están a la vista, ni he de ocultarlos a la junta y al país. Al contrario, penetrado de su importancia, tanto como de la posibilidad de resolverlos satisfactoriamente, quiero desde este primer acto, declarar a ustedes que si no insisto en la renuncia indeclinable que había presentado, y si vuelvo a la junta con el mismo espíritu animoso de la primera hora es, para proponer—sin perjuicio de acatar siempre las resoluciones de la junta—que busquemos inmediatamente la solución radical de las dificultades y divergencias políticas fundamentales a que he aludido, acudiendo al único procedimiento capaz de dar esa solución: a la fórmula presidencial en que concuerden el partido Demócrata Progresista, las agrupaciones independientes y la masa de opinión que muestra tantas vacilaciones para incorporarse a nuestra obra incipiente, como resistencias a aceptar un gobierno del partido Radical, necesariamente malo, y probablemente precursor del retroceso social y de la guerra civil".

"Si esa obra de cordura y de patriotismo se realizara en breve, sobran todavía tiempo y elementos para asegurar el éxito en toda la República, y si no fuera posible realizarla, nuestra culpa, y no la habilidad de los adversarios, les daría el gobierno".

La carta termina con estas palabras:

"Mi nombre ha circulado últimamente en diarios y revistas entre los candidatos probables del partido Demócrata Progresista a la presidencia de la Nación, y acaso no falte quien interprete la política de soluciones rápidas que propondré a la junta, como una habilidad mía, en estos momentos, y no como una necesidad clara y superior de la situación.

"Nada está más lejos de mi espíritu que cálculos semejantes en circunstancias como las presentes en las que considero en peligro todo si no se procede con desinterés y elevación. Asimismo quiero anticiparme espontáneamente a declinar desde ya toda aspiración personal y ofrezco a las agrupaciones que vacilen en incorporarse al partido Demócrata Progresista por resistencias a mi nombre, cuantas seguridades materiales y morales puedan pedirme, en la forma y oportunidad que quieran de mi absoluta declinación".

—El doctor Lisandro de la Torre concurrió ayer al local del comité Demócrata Progresista, donde el vicepresidente de la junta de gobierno, senador Vidal, lo puso nuevamente en posesión del cargo directivo que desempeña en la misma.

—La junta provisional de gobierno ha sido convocada para una reunión extraordinaria que se verificará el lunes próximo en su local de la calle Lavalle 671. Según versiones recogidas en los círculos allegados a dicha junta, esta convocatoria tiene por objeto iniciar los trabajos preparatorios para una convención general del partido que se convocará en breve, a fin de sancionar la plataforma electoral, y proclamar los candidatos para la fórmula presidencial de 1916-1922.

—En virtud de la misión que les confiara la junta de gobierno del Partido Demócrata Progresista, los señores Miguel Olmedo, Francisco Uriburu y Carlos Meyer Pellegrini se apersonaron ayer al doctor Semprún, para pedirle en nombre de la misma, que de acuerdo con la resolución votada, no insistiera en su renuncia.

El doctor Semprún pidió a dichos señores un plazo de ocho días para reflexionar acerca de su actitud, aunque según versiones autorizadas se inclina a retirar su renuncia.

—El presidente del partido Demócrata Progresista dirigió ayer una nota al señor Carlos Guerrero, pidiéndole que, en mérito de la resolución adoptada por la misma, se sirviera retirar su renuncia.

En el mismo sentido se dirigieron ayer dos telegramas, uno al doctor Julio A. Roca y otro a los diputados del grupo Demócrata Progresista que se encuentran en Córdoba, señores Rothe, Igarzábal y Cafferata, a los que se ha confiado la misión de gestionar ante el primero la renuncia que presentara en su carácter de miembro de la junta de gobierno.

—En el local de la calle Lavalle 671 se reunió ayer un grupo de personas afiliadas al partido Demócrata Progresista, a las que la junta ejecutiva de la capital, por intermedio de su secretario doctor Loucau ha confiado la tarea de organizar el comité central de la juventud.

Se resolvió autorizar al presidente de la asamblea, que era el mismo doctor Loucau, para que designe una comisión provisional, compuesta por diez miembros de la misma, a fin de que prosiga los trabajos de organización y convoque cuando lo crea oportuno una asamblea pública donde se designarán las autoridades definitivas del comité.

Partido Socialista

REUNIONES Y CONFERENCIAS

Para esta noche están citados, en sus locales respectivos, los centros socialistas de las secciones 17.ª, 18.ª y Maldonado.

—La juventud socialista A. Cipriani ha organizado para esta noche una conferencia pública que se realizará a las 8.30 en el salón de la calle Belgrano 3272; hará uso de la palabra el diputado Enrique Dickmann.

—Bajo los auspicios del centro socialista de Maldonado, se realizará esta noche en el local del mismo una conferencia doctrinaria en la que harán uso de la palabra varios oradores.

—La doctora Alicia Moreau dará esta noche en el local del centro socialista femenina la quinta conferencia de las que viene desarrollando sobre puericultura.

Partido Radical

La comisión directiva del comité Balvanera Oeste activa la cuarta conferencia de propaganda política que se realizará el viernes a las 8.30 de la noche en la esquina de San Luis y Pueyrredón. Hablarán los doctores N. [illegible] Oroño y Silvio Magnasco.

Partido Nacionalista

La junta ejecutiva de este partido se reunirá esta noche a las 9.30 en su local Charcas 777 para resolver diversos asuntos.

—Los adherentes del Socorro, circunscripción 20, han sido citados para una reunión que se realizará esta noche en el respectivo local.

Unión Democrática Cristiana

El jueves a las 8.30 de la noche en el local Carlos Calvo 1186, se realizará una conferencia pública de propaganda en la que harán uso de la palabra los señores Pedro R. Tiasi, M. Gorostarzu y los señores L. Vaudagnotto y M. Ca...

Partido Unitario

La comisión de propaganda de este partido de la zona Sur se reunirá hoy con el propósito de resolver varios asuntos relacionados con la propaganda iniciada.

NOTICIAS VARIAS

El asunto de la administración de limpieza

El intendente municipal nos informó ayer de que el informe de la comisión asesora que sirvió de fundamento a la declaración de cesantía del administrador de limpieza, no ha sido dado a la publicidad todavía porque le falta la firma de uno de los tres miembros de dicha comisión. Agregó que esperaba que ese requisito se llenaría hoy o mañana y que, inmediatamente, será publicado el informe.

Empréstito externo

A raíz de ciertas dificultades con que se decía había tropezado el Poder Ejecutivo, para la total realización del empréstito externo que piensa realizar, consistente en la consolidación de los empréstitos a cortos plazos efectuados por el gobierno en el año pasado, interrogamos ayer al Ministro de Hacienda sobre aquel punto; este funcionario nos manifestó que la negociación estaba bien encaminada y posiblemente se llevará a un buen término.

Teodoro F. Burton

Por la combinación del Trasandino llegará esta noche a Buenos Aires el ex senador norteamericano Mr. Teodoro F. Burton, acerca de cuyo viaje por la América del Sur hemos informado en repetidas ocasiones.

Desagües del río Seco

Varios vecinos de Río Seco han dirigido una solicitud al Ministro de Obras Públicas para que el Poder Ejecutivo apruebe el proyecto de desagüe de esa zona, presentado por el gobierno de la provincia de Córdoba.

El Ministro de Obras Públicas pasó la petición aludida a informe de la dirección de irrigación.

Desagües en la provincia

El tesorero de la dirección de desagües de la provincia de Buenos Aires, señor Castells, se ha dirigido al Ministro de Obras Públicas para solicitar del Poder Ejecutivo la suma de 500.000 pesos a fin de terminar las obras de desagüe del canal 3, de Maipú, y del 16, de Alvear, 25 de Mayo y otros departamentos.

Maquinistas y fogoneros

Esta tarde, a las 3, se efectuará en el despacho del director de ferrocarriles la reunión a que han sido convocados los representantes de la sociedad de Maquinistas y Fogoneros de La Fraternidad, para tratar acerca de las conclusiones a que arribará el proyecto de reglamentación del trabajo y del escalafón de los obreros ferroviarios.

Ateneo Buenos Aires

El viernes 7 del corriente, a las 9 p. m., se realizará en el salón de actos públicos de la Escuela Presidente Roca, la conferencia del doctor Arturo Pallejá, sobre el siguiente tema: "Sugerencias de la crisis política y económica".

La parte vocal e instrumental estará a cargo de la señorita Leonor Kiernan y de los señores Alemany Villa, Olivari y Grazini.

En la legación británica

El 26 del corriente llegará a Buenos Aires, el nuevo agregado naval a la legación británica, capitán de navío Eduardo L. Boydle.

Congreso Penitenciario Nacional

Ha dado fin a su tarea la comisión organizadora del Congreso Penitenciario Nacional, y resolvió donar a la Sociedad de Educación Industrial, situada en las calles Lavalle y Salguero, la cantidad de 114 pesos, saldo que ha quedado en caja después de haber sido satisfechas todas las cuentas y gastos de organización, impresión, etc.

El balance final, así como los comprobantes de gastos, han quedado en poder del tesorero, doctor Alfredo L. Spinetto, en cuyo domicilio, Rivadavia 1957, están a disposición de los adherentes que deseen examinarlos.

Administración Nacional — Jubilaciones

Por el Ministerio de Hacienda fueron concedidas ayer las siguientes jubilaciones:

Ordinarias: a Pedro Latorre, empleado de la dirección general de arsenales de guerra; Francisco Palacios, empleado de la aduana de la capital; Vicente Carrillo, secretario del juzgado federal de Jujuy, y Julio Arenillas, empleado de las obras sanitarias de la Nación, y a Jacinto Juárez, auxiliar maquinista del hospital Central.

EL DIA SOCIAL

CONSEJO NACIONAL DE MUJERES —Mañana a las 4.30 p. m. se reunirá, en el local de la biblioteca del Consejo Nacional de Mujeres, la comisión de la prensa y propaganda, para tratar asuntos de interés general.

BENEFICIOS — Esta noche a las 9 se realizará una función de caridad en el Select, organizada por un comisión de señoritas, a beneficio de los pobres de la parroquia de San Agustín.

Patrocinan esta fiesta las señoritas:

Enriqueta del Solar Dorrego, Lucía De Bruyn, Mercedes de Alvear, Carmen Estrada Borbón, María Inés de Alzaga Unzué, Carmen y Silvia Echagüe, Magdalena García Calvo, Eloisa Juárez Celman, Elena y Mercedes Peña Unzué, Silvina Cobo, Martha Larguía, Laura y Josefina Pacheco, María Luisa Constanzó, Ana y Carola Cárcano, Adela Ocampo Vedoya, Carmen Romero Cañás, María Esther Rodríguez de la Torre, Jovita García Mansilla, Susana y María Luisa Rodríguez Larreta, Magdalena Peña, María Teresa Guerrico, Elisa Harilaos, María Judith Quesada Mayol, Victoria y Elena Aguirre Lynch, María Elena Saguier, María Carolina Harilaos, Carmen y Josefina Zuberbühler, María Luisa y Celina Zuberbühler, María Cristina Méndez Terrero, Justa y Marta Láinez, María Estela Gibson, María Juana Martínez Villegas.

—En el Splendid Theatre, se realizará esta noche una fiesta organizada a beneficio de la sociedad de asistencia a domicilio de enfermos pobres institución que preside la señorita María del Carmen Coni.

Esta sociedad que presta importantes servicios va diariamente ensanchando su radio de acción benéfica, como lo demuestra la actividad de las señoras y señoritas de su comisión y la memoria del último ejercicio recientemente presentada.

Ha atendido a 2.726 enfermos y distribuido numerosos subsidios y ayudas a las familias, no habiendo socorrido a otras tantas por falta de recursos en la caja de la institución a la que proveen 252 socias y el producto de las fiestas de beneficio, como la que se efectuará esta noche.

En el programa, además de una selecta colección de vistas, figuran también, para los intervalos, números de baile por la "Argentinita" y las "Goyitas"; tonadillas por la "Preciosilla" y la señorita María Antonieta Cabral recitará "El elogio de los ojos" y "Los claveles", de Salvador Rueda.

La comisión ha colocado todas las localidades, lo que augura un lleno a esta fiesta.

DIAPASON — Muy agradable promete ser la audición que se realizará esta noche en Diapasón. En el programa figura el cuarteto número 17, de Mozart, para cuerdas; Batalla, de Chopin y Gran Fantasía Schubert-Liszt, para piano, y dos números de canto por el señor Sammarcelli.

La pianista señorita Marcelle Ullmann ejecutará varios números de piano.

PATRONATO DE LA INFANCIA — Hoy a las 10 de la mañana se realizará una asamblea ordinaria en el local del Patronato de la Infancia de la calle Balcarce 1181, a la que han sido convocados los socios para tratar la siguiente orden del día:

Lectura y aprobación de la memoria; renovación de la tercera parte de la comisión directiva y nombramiento de la comisión revisora de cuentas para el nuevo período.

TALLER DE LA CONCEPCION — Para el 10 se ha fijado la fecha de la fiesta que a beneficio del taller de la Concepción se realizará en el Splendid Theatre, organizada por una comisión que preside la señorita Lucila Zapiola Obarrio.

El programa es el siguiente.

Primera parte—Cinematógrafo; canto por la señorita Celina Nicholson (imitación a la Goya); Sphinx, canzonetista napolitana; Ida Pipistrelli, cantante italiana; Cotillox, canciones.

Segunda parte — Cuadros plásticos, galería de mármol por las señoritas Lucila Llambí Zapiola, Amalia Obarrio, María Luisa Ahumada, María Clotilde Echepareborda, Cora Arana y Angélica García: cuadro "La buena ventura" por las señoritas Elena Smart, María Magdalena, Elvira y Helvia Lavarello; Camere, cuadro "Los niños perdidos en el bosque", por Jorge Ahumada y niñita de Smart; cuadro "El regreso del baile", por la señorita María Rosario Maurice Echagüe; la troupe hindú de Seid Mir Alix, en sus juegos, cantos y bailes de la India oriental.

Tercera parte—Ultima creación de bailes.

Los números de variedades de la primera parte y toda la segunda parte serán desempeñados por los jóvenes que forman parte de la compañía cómico-lírica y de variedades de estudiantes de ingeniería.

DESPENSA DE POBRES — A favor de la despensa de pobres de las Hijas de María del Sagrado Corazón, se realizará pasado mañana en el Palace Theatre una función extraordinaria.

En el programa figura el estreno de una cinta en la que actúa el artista francés M. Signoret.

En la calle Juncal 1858 atenderá la comisión lo relacionado con la colocación de localidades.

Esta velada está patrocinada por las señoras y señoritas:

Lola Avellaneda de Viale, Ernestina Llavallol de Acosta, Carolina Lagos de Pellegrini, Mercedes Iriortondo de Alvear, Lucía Prat de Duhalde, Luisa Cullen de Llobet, Carmen García de Benítez, Inés Dorrego de Unzué, Lola Ruiz de Chenaut, Julia Muñoz de Arteaga, Lucía Cantilo de Gelly, María Martínez de Calvo, Catalina Dillón de Greenway, Sara Jolly, María Luisa Kier, Julia Lacroze, Elmina Paz, Rosa Valiente Noailles, Mercedes Guerrico, Raquel Ayerza, María Esther Calvo Blanca Real de Azúa, Dalmira Paz, Delfina Gallo.

DEMOSTRACIONES — Mañana se servirá en el París Hotel una comida, en obsequio del señor Nicolás A. Ramallo, con motivo de su próximo enlace.

—Los amigos del señor Raúl F. Taquín, le ofrecerán una comida el 8 del corriente, en el París Hotel, con motivo de su próximo enlace.

ENLACES — Esta tarde a las 5 y 30 será consagrado en la capilla de las Victorias el enlace de la señorita Martha Gazcón con el señor Ricardo García Herrera, siendo padrinos la señora Juana N. de Gazcón y el señor Ramón García.

El séquito nupcial hará su entrada al templo en la forma siguiente:

La novia con el señor Emilio Gazcón, Carmen H. de García con Ricardo García Herrera, Juana N. de Gazcón con Ramón García, Sara Onrubia de García Herrera con el doctor Luis García Herrera, Angélica Gazcón de Castilla con Néstor B. de Castilla, Celia García Herrera con Alfredo Gazcón, Delia Gazcón con Alberto García Herrera, Laura Funes con Rodolfo García Herrera, Cora Gazcón con Carlos García Herrera, Sara Gazcón con Emilio García Herrera y Blanca Gazcón con Néstor Castilla.

Serán testigos del casamiento civil por parte de la novia, los señores Emiliano Gallardo, Néstor B. Castilla y Abelardo Gazcón (hijo), y por el novio, los señores doctor Luis García Herrera, Ricardo Figueroa y Ricardo Borton Posse.

—Esta noche será bendecido en el templo de San Miguel el enlace de la señorita Hortensia Guillaume con el señor Rufino Hernández.

Serán padrinos la señora Juana E. de Hernández, madre del novio, y el señor Juan B. Guillaume, padre de la novia.

Consagrará la unión el capellán del ejército, presbítero José Ignacio Yani.

DESDE SAN MARTIN — En el templo parroquial de esta ciudad será bendecido el sábado, a las 9 de la noche, el enlace de la señorita María Teresa Pérez Arzeno con el señor Ramón Gorordo y Aguirre.

Actuarán como padrinos la señora Teresa Arzeno de Pérez y el señor José María Gorordo.

Del casamiento civil serán testigos los señores Roberto Guidi, Lorenzo Cros y mayor Alberto S. Bigio por parte de la novia, y los señores Arturo López Alfaro, Miguel Mosquera y Rafael Camps por el novio.

CAMBIOS DE RESIDENCIA — Llegadas: De su estancia La Yerba, en N. de la Riestra, la señora Lucía N. de Kilmurry con sus hijas, a pasar en ésta la temporada de invierno.

—De Mar del Plata, la señora Victoria S. de Degreef; su hija Amalia y la señorita María Esther Carreras.

—De Pergamino, el señor Carlos Grondona, su señora Adela Sáenz Valiente e hijos.

—De Rosario, a pasar una temporada en casa de su señora madre, la señora Edelmira Quintana de Archambault.

Salidas: Para Mar del Plata, la señora Antonia García Mérou de Monzón y sus hijas Delia y Estela.

ENFERMOS — Algo enferma, la señora María Teresa Sánchez Lloveras de Dávila.

—Lo mismo la señora María Isabel Drago de Arana.

—Continúa enfermo el señor Martín Jacobé Elizalde.

—Restablecida la señora Rosa Harilaos de Becú.

—Sin mayores alternativas el señor Rodolfo Hernández.

—Enferma la señora Ana María Molina de Bermejo.

—Restablecida la señora Laura Pineda de Boeri.

—En el mismo estado de gravedad el doctor Manuel Augusto Dessein.

—Se encuentra enferma la señora Camila Rolón de Repetto.

—Sigue delicada la señorita María Baudrix.

—Mejorando, la señora Ana Trongé de Méndez.

—Mejorada, la señora Estela Suárez de Villar Sáenz Peña.

—Mejor, la señora Delfina Jorge de Vitón.

—En el mismo estado, el señor Octavio P. Alais.

—Mejor, la señora Olga J. de Adeler.

NECROLOGIA — Por el descanso de la señora Matilde B. de Idiarte Borda se dirán misas hoy en el templo San Miguel.

—En la basílica de Flores se rezará mañana una misa, en memoria del señor Francisco Portela.

—Dejó de existir ayer la señora Mercedes Munita Meliân.

La extinta fué una dama dotada de los más nobles sentimientos y una infatigable colaboradora en obras de caridad; fué presidente de la sociedad Patricias Argentinas.

Mañana serán inhumados sus restos en el cementerio de la Recoleta.

—Mañana se dirán misas en la iglesia San Miguel, en memoria del señor José Belisario Velar.

TERRITORIOS NACIONALES

CHACO

CONFLICTO ENTRE AUTORIDADES

Con visos de verdad circuló ayer en la casa de gobierno la versión de haberse producido un nuevo conflicto entre la municipalidad de Resistencia y el gobernador del territorio del Chaco.

Parece, según esa versión, que las autoridades comunales de la capital del Chaco no han acatado ni quieren acatar la resolución del Poder Ejecutivo Nacional, dictada en sentido de que se restablezca al juez de paz que fué destituído por aquéllas no hace mucho tiempo, según informamos.

El no cumplimiento de esa resolución, a estar a la versión, habría producido un nuevo encuentro de opiniones y quizás de procederes entre el gobernador Gancedo y la Municipalidad.

SANTA CRUZ

TRASLACION DE UN JUZGADO

Ha sido trasladado el juzgado de paz de Mazaredo (Santa Cruz) al kilómetro 282.

PAMPA CENTRAL

NOMBRAMIENTO DE UN JUEZ DE PAZ

Fué nombrado juez de paz y encargado del registro civil suplente del noveno departamento de la Pampa Central, Peregrino Smith Oliver.

NOTICIAS DE POLICIA

INEXISTENCIA DE UN GRAVAMEN HIPOTECARIO

DENUNCIA POR ESTAFA

En la división de investigaciones y técnica se presentó días atrás una señora y formuló ante el inspector general señor Laguarda, una denuncia sobre una importante estafa de que había sido víctima su esposo, el que falleció hace algún tiempo.

Según la denuncia, el esposo de la recurrente, había dado un dinero en hipoteca sobre una propiedad situada en esta ciudad, y tiempo después de ocurrir el fallecimiento de aquél, los deudos se presentaron al propietario de la finca gravada, para hacer efectivo el cobro de los intereses devengados, y en tal circunstancia, fueron informados de que la finca aludida no tiene gravamen hipotecario alguno.

La señora que tenía en su poder el testimonio de la escritura hipotecaria, con objeto de cerciorarse de la operación, buscó al escribano que la había otorgado y en sus averiguaciones comprobó que éste no existía, y que el testimonio de la escritura, aunque en apariencia en debida forma, era falso.

A pesar de las reservas que con respecto a esta denuncia guarda la policía, se nos ha informado que la sección defraudaciones y estafas ha conseguido establecer los hechos denunciados y detener al autor de la estafa, el que fué puesto ayer a disposición del juez de instrucción doctor Beltrán.

FUGA Y DETENCION DE UN LADRON

En la madrugada de ayer, poco después de las dos, fué notada gente extraña en la panadería establecida en la calle Canning 1599, de propiedad de Carlos Metirelli.

Dada la voz de alarma, acudieron varios agentes, el comisario de la sección, el subcomisario, un auxiliar, un oficial inspector y un grupo numeroso de curiosos. La manzana fué rodeada por la policía, y en seguida se comprobó que el ladrón había entrado y salido por los fondos de la casa, y que no pudo conseguir huir.

Rápidamente se inició la busca del ladrón en las casas vecinas, y fueron recorridos techos, piezas y balcones, con gran molestia y sobresalto de los vecinos, pero finalmente, después de una hora, fué hallado el ladrón en una pequeña construcción de la casa San Salvador 4466. Resultó ser José Dante, muy conocido de la policía, el cual fué conducido a la comisaría 43a.

Dante, en su aventura, había conseguido sustraer cuarenta pesos del mostrador de la panadería.

CONSECUENCIAS DE ACCIDENTES

En el hospital Rawson falleció ayer Magdalena Tasso, quien el día 2 del corriente mes, en momentos que en su domicilio conducía un brasero con carbones encendidos, se le propagó el fuego a las ropas que vestía, y las llamas le ocasionaron quemaduras graves en diversas partes del cuerpo.

—La dirección del hospital Pirovano, informó a la sección 13.ª de policía que en dicho establecimiento falleció el caballerizo de la guardia de seguridad Carlos Canaveri.

Según informamos en nuestra edición del 24 del mes próximo pasado, Canaveri, en circunstancias en que bañaba a un caballo en el cuartel de Palermo, recibió del animal una coz en el pecho.

El cadáver de Canaveri será velado en dicho cuartel.

LAS MUJERES QUE ROBAN

Anteayer, a las 5 de la tarde, en la sección bonetería de la casa Gath y Chaves, establecida en la esquina de las calles Florida y Cangallo, el subcomisario de investigaciones Arturo Gerding, sorprendió a dos mujeres en momentos en que ocultaban en los "manchones" varias cajas de medias de seda para hombre.

Llevadas las mujeres a la comisaría 3a. dijeron llamarse María Guas Monserrat y Atilia Antonia García de Fablo; la primera hace poco fué puesta en libertad después de haber cumplido una condena de tres años por hurto.

Las cajas de medias fueron valuadas en 200 pesos.

EL BAUL MISTERIOSO

El comisario Santiago y elsubcomisario Peire, de la división de investigaciones aclararon el misterio que rodeaba a un baúl con ropas manchadas con sangre, hallado en la esquina de las calles Brasil y Jujuy por el agente Dositheo López, de la sección 34a.

Según lo averiguado por los funcionarios mencionados, las ropas manchadas con sangre pertenecían a Juan Delgado, que se suicidó el 4 de Abril, próximo pasado, en la casa calle Belgrano 924. Su hermano Emilio entregó el baúl con esas ropas a un carrero para que se quedara con ellas, pero el carrero, por un escrúpulo lógico, resolvió abandonarlas junto con el baúl en la esquina de las calles Brasil y Jujuy.

El drama de la calle Tucumán

Continuaron ayer las investigaciones judiciales y policiales para el esclarecimiento del drama de la calle Tucumán.

Rubino prestó declaración indagatoria ante el juez doctor Oro; sigue manteniéndose en la primera versión, que dió del hecho.

Es muy probable que hoy se efectúe un careo entre Rubino y la esposa de Balbi para aclarar las contradicciones en que han incurrido en sus declaraciones. Esta diligencia es la que ha retardado la reconstrucción del crimen.

Agentes agredidos

A las 6.15 de la mañana de ayer, en la casa de pensión situada en la calle Carlos Pellegrini 518, Guillermo Schroder, a causa de un disgusto con Ana Arntt, empezó a destrozar los muebles de la habitación que ambos ocupan.

A los gritos que diera la dueña de la casa, Carlota Báez, acudieron los agentes Angel Langome y Salvador Coria; pero éstos fueron atacados por Schroder, quien les arrojó con todos los útiles que encontró a su alcance.

Después de breve lucha, se consiguió llevar a Schroder al local de la comisaría 3a., donde quedó detenido a disposición del juez de instrucción doctor Ortiz de Rozas.

Los agentes resultaron ilesos.

Las víctimas del cuento

A las 7 de la mañana de ayer, en la esquina de las calles San Juan y Pichincha, dos mujeres acompañadas de un individuo, mediante el cuento del legado, estafaron en 800 pesos a Avelina Boo Rey, domiciliada en la calle Rivadavia 7179.

La damnificada denunció el hecho en la comisaría 18a., donde dió una filiación algo confusa de los estafadores.

—Ana Cardozo, domiciliada en la calle Rivadavia 659, denunció en la comisaría 21.ª que dos individuos a quienes no conoce, mediante un billete de lotería adulterado, la estafaron en 1.250 pesos.

Manifestó la damnificada que el hecho se realizó ayer a las 11 de la mañana, en la esquina de las calles Triunvirato y Frías.

Accidentes del tráfico

Manuel Selú, al cruzar la esquina de las calles Montevideo y Corrientes, fué atropellado por un automóvil de alquiler, cuyo conductor se halla detenido en la comisaría 5.ª

Selú, apretado por las ruedas del vehículo, sufrió heridas en la cabeza y en el rostro, las que le fueron curadas en el consultorio central de la Asistencia.

Hechos diversos

En un puesto de carne del mercado Las Heras, Domingo Leonetti, al cortar una res, por descuido se infirió, con el cuchillo que empleaba, una herida en la ingle, de cierta importancia.

La víctima fué enviada para su asistencia al hospital Juan Antonio Fernández.

El respeto a la mujer

En la comisaría 17a. se encuentra detenido Vicente Barone, por haber faltado el respeto a una señora en la vía pública.

Riñas y heridos

—Se halla detenido en la comisaría 8a. Pedro Escarvadione, quien, después de una disputa que sostuvo con Armando Julio, hirió a éste en la cabeza con un trozo de caño de bronce.

Ocurrió el hecho ayer a las 6 de la mañana, en la calle Rivadavia, frente a la casa que lleva el número 2181.

—En la esquina de las calles Curapaligüe y Merlo, ayer, a las 2 de la tarde, sostuvieron un violento altercado por resentimientos anteriores, Manuel Iglesias y Juan Colines, después de lo cual se trabaron en lucha.

Colines, armado con un cuchillo, atacó a su adversario y le infirió una herida en la cabeza y otra en la mano izquierda, ambas de carácter leve, según informes recogidos en el hospital Teodoro Alvarez, donde fué enviado para su curación.

Un agente del personal de la comisaría 23.ª, desarmó a Colines y lo condujo detenido al local de la comisaría.

EN EL PUERTO

Ahogado

De las aguas del dique 2, fué extraído ayer el cadáver de un ahogado, que no ha sido todavía identificado. La filiación del extinto es la siguiente: blanco, de cabello negro, ojos castaños, de 1.70 metro de estatura, vestido con camisa blanca, camiseta de punto, calzoncillos blancos, medias color violeta, botines de becerro negro y pantalón de casimir verdoso.

Accidentes

Los estibadores Plácido Gómez y José Barrera, que ayer trabajaban en el vapor inglés "Hermione", en el dock Sur, fueron apretados por unas bolsas de trigo, que se desprendieron de una lingada, y sufrieron contusiones internas de alguna gravedad. Por intermedio de la Asistencia Pública, fueron conducidos al hospital Cosme Argerich.

— A bordo del vapor "Siddons", amarrado en el dique 2, el estibador Anastasio di Lorenzo, se cayó de una altura de tres metros en la bodega 2 y resultó con contusiones internas graves. Fué trasladado al hospital Rawson para su curación.

ARTE Y TEATRO

Victoria—Anoche fué estrenada en este teatro una obra titulada "El juez asesino o la vendedora de flores". El público aplaudió esa nueva producción; pero sus méritos son los de todos esos dramas espeluznantes en que los crímenes perpetrados, muchas veces, como en el caso de la obra que nos ocupa, a la luz de la luna, tienen una serie de combinaciones extraordinarias que producen efectos por demás teatrales. El drama no ha sido presentado en escena, por otra parte, de manera muy conveniente; se ha descuidado mucho este particular, sobre todo en la indumentaria de algunos personajes de tercero o cuarto orden.

Apolo—La compañía nacional que actúa en este teatro tiene en ensayo dos nuevas comedias: "La mujer fuerte", del doctor C. Iglesias Paz, y "El Halcón", del señor José León Pagano.

Argentino — La compañía de este teatro estrenó anoche "La gente guapa", un sainete de que es autor Alberto Vaccarezza, y cuya música es del maestro Payá. La obra no tiene mayores méritos, ni nada digno de mención.

El asunto de "La gente guapa" es muy semejante al del sainete español "Los guapos", en el que uno o más sujetos explotan su fama de valientes, hasta que, al fin, caen en las manos del más infeliz de los personajes, quien les arranca la careta.

El actor Parravicini, en su afán de hacer reír, exageró anoche la nota picante.

La música tiene algunos números agradables.

Al final de la represenatción, el público aplaudió y el autor, cuya presencia fué requerida, agradeció las palmadas.

Mayo — En la tercera sección de hoy será estrenada la zarzuela "El corregidor y la molinera", en tres cuadros y en verso, de Maximiliano M. Monge, y música de Roca. Mañana se realizará la función en honor y a beneficio de la cantante Teresita Zazá.

Sociedad de autores — Esta tarde, a las 5, los miembros de la sociedad de autores dramáticos, se reunirán en asamblea en el local de la asociación, con el fin de proceder a designar la nueva comisión directiva.

San Martín — En la sección de la tarde hará hoy su presentación el excéntrico musical Corona.

Comedia — Esta noche será estrenada la fantasía cómico-lírica "Las hijas de Venus", de Fernández Palomero y Jiménez.

Buenos Aires — La compañía dramática española que bajo la dirección del actor Salvat, actúa, con tan buen éxito, en el teatro Buenos Aires, dará esta noche su función de despedida, pues próximamente iniciará una temporada en la ciudad de Córdoba.

Concierto—En el salón teatro de la calle Rivadavia 2970, se efectuará mañana una fiesta a beneficio de la niña de siete años La Goyita argentina, quien, con el producto de la misma se ayudará a continuar sus estudios.

Ha sido preparado un programa de variedades.

COMUNICACIONES CON EL EXTERIOR

LOS SERVICIOS EN LA NAVEGACION

El 7 llegará el vapor español "Príncipe de Asturias", procedente de Barcelona, que anteanoche salió de Santos.

—El vapor español "Reina Victoria Eugenia", salió ayer de Barcelona para ésta.

—El vapor holandés "Zeelandia", en viaje de Amsterdam para ésta, llegó ayer a Río de Janeiro. El 9 llegará a la dársena Norte.

—Ayer siguió viaje de Santos para Amsterdam, el vapor holandés "Tubantia", procedente de este puerto.

—El vapor inglés "Galicia", procedente de Liverpool, llegó el 3 a Valparaíso.

—En viaje de este puerto para Burdeos, salió ayer de Río de Janeiro el vapor francés "Samara".

—El vapor francés "Plata", en viaje para Marsella, salió ayer de Dakar.

—El 3 llegó a Dakar, en viaje de este puerto para Burdeos, el vapor francés "Sequana".

TRASPORTE DE LA CORRESPONDENCIA

Se distribuirá correspondencia:

Mañana de Europa y Brasil, en el Desnado, con fechas hasta el 16 de Abril; el 7 de Europa, en el Príncipe de Asturias, con fechas hasta el 19 de Abril; y el 8, en el Highland Laddie, con fechas hasta el 15 de Abril.

—Se despachará correspondencia:

Mañana a las 8 a. m., en el Vasari, para Brasil, Barbados y Norte América (con alcance hasta las 4 p. m.); el 7, a las 8 a. m. en el Avón, para Brasil, Madeira, Portugal, España e Inglaterra (con alcance hasta las 4 p. m.); y el 8, a las 8 a. m., en el Brasile, para Dakar, Italia, Alemania, Suiza y Austria (sin alcance).

INSTRUCCION PUBLICA

LOS SECRETARIOS DE CONSEJOS

El Consejo Nacional de Educación, en virtud de que no ha contestado en forma satisfactoria el secretario del consejo escolar tercero respecto al pedido de renuncia de este puesto, por cuanto ha sido nombrado subinspector de instrucción primaria, ha reiterado su comunicación en ese sentido.

Cree el Consejo Nacional que el mencionado empleado no puede desempeñar las funciones de secretario y subinspector a la vez de la misma repartición, por cuanto su designación para este último cargo, debe considerarse como un ascenso.

Según nos ha declarado el presidente del Consejo, pedirá que opten por uno u otro puesto a los otros secretarios que desempeñan cargos que son incompatibles con las funciones de dichos empleados en los consejos escolares.

Como se recordará, en situación análoga se hallaba el secretario del consejo escolar cuarto, el que renunció, por indicación de la superioridad.

COLEGIO NACIONAL MARIANO MORENO

Según nos informan en la rectoría del colegio nacional Mariano Moreno, la organización definitiva de los cursos nocturnos de extensión universitaria, se hará en la presente semana.

Las personas que se han inscripto en los cursos de inglés, francés, dibujo, derecho, contabilidad y taquigrafía, deberán presentarse al colegio en los días jueves, viernes y sábados próximos.

ASOCIACION EDUCACIONAL

La subcomisión femenina de Flores ha resuelto, vista la buena disposición del vecindario para secundar la labor de la comisión, que desde hoy sean distribuídos por los distintos barrios de la parroquia, comisiones de señoritas para que recaben la cuota mensual con que contribuyen los adherentes para el sostenimiento de las escuelas populares.

Con objeto de evitar confusiones o cualquier otra circunstancia que entorpezca la regularidad con que se debe proceder a la colecta de fondos, todos los miembros de las citadas comisiones estarán provistos de su correspondiente "carnet" autorizado por el presidente y secretario de la comisión central. Llevarán, además, listas impresas, donde se anotarán los nombres y domicilios de los socios, pues en calidad de tal quedan todos los adherentes que abonen su respectiva cuota.

EDUCACION FISICA

El consejo escolar octavo ha interesado al personal directivo y docente de las escuelas que están dentro de su jurisdicción para que se empeñe en desarrollar en forma eficiente la educación física entre los niños que asisten a esos establecimientos.

Con este propósito, dicha corporación han distribuído un cuadro que contiene en síntesis todo un programa de perfeccionamiento en los ejercicios físicos, con los detalles que se relacionan con la salud, belleza, destreza, virilidad y sus consecuencias naturales: efectos higiénicos, estético, económico y moral.

El consejo escolar indicado incita a los educadores para que procuren obtener del niño las cualidades particulares mencionadas, con la atención requerida a fin de que esos efectos útiles se consigan mediante la práctica metódica de las condiciones que se señalan en el cuadro.

Visita de escuelas — Los miembros del consejo escolar segundo y el inspector seccional visitaron ayer las escuelas San Martín y General Olazábal, con el propósito de cerciorarse de las deficiencias de carácter higiénico de los respectivos locales.

A pesar de que los dos edificios han sido refeccionados recientemente, la comisión aludida ha comprobado en el último algunas deficiencias, que serán remediadas, según nos informaron.

Ascenso — Fué nombrado vicedirector de la escuela superior número 1 del distrito 5.°, el maestro de 1.ª categoría del mismo establecimiento, Pedro J. Alcorta, en reemplazo de Pedro I. Salas, quien fué ascendido.

Consejo escolar XIII — Las oficinas de este consejo comenzaron a funcionar en su local definitivo, Caracas 1264, así como también el consultorio del médico inspector del distrito, el cual atenderá los días lunes, miércoles y viernes, de 9 a 11 de la mañana.

Escuela normal de Concepción del Uruguay — El Consejo Nacional de Educación, después de una serie de gestiones, ha conseguido que el Ministerio de Guerra ponga a disposición del de Obras Públicas los fondos necesarios para ejecutar las reparaciones necesarias en el edificio de la escuela normal de profesores de Concepción del Uruguay (Entre Ríos) con motivo de los deterioros causados por las tropas en las últimas maniobras.

En la actualidad, el establecimiento mencionado funciona subdividido en dos edificios inadecuados, uno de los cuales pertenece al correo local, circunstancia que obliga a esta repartición a alquilar una casa para sus oficinas.

Ha quedado, finalmente, resuelto un asunto que preocupó a las autoridades escolares. Falta únicamente la entrega del edificio al Consejo Nacional de Educación, que se efectuará una vez concluídas las obras.

Designación de un director — Ha sido designado Adolfo Alsina, director de escuela elemental en disponibilidad, para que se haga cargo de la dirección de la escuela número 6 de igual categoría, del consejo escolar 4.°, en reemplazo de Luis Giappone, que se jubiló.

Colegio nacional de Río IV — Raúl Thyrón ha sido nombrado profesor del colegio nacional de Río IV (Córdoba) en reemplazo de Emilio Malvino, quien renunció.

Nombramiento de maestros — El Consejo Nacional de Educación ha dado a conocer los siguientes nombramientos de maestros, efectuados para escuelas primarias de la capital:

Faustino Calvetti, Celia Rosa Angela Gambetta, Luisa Ande, Alda Benita Boero Pedro Almeida Quiroga, Celia Sabina Cordillo, Celia C. Cresto Pietranera, Emma Agustina Vidapol, Martín González Salvatierra, Celia Margarita Mariani, Virginia G. Tessone e Isabel Scarpati.

Asociación de Fomento de la parroquia de San Antonio — La comisión directiva de esta institución ha resuelto fundar en la citada parroquia una escuela gratuita para los 600 niños que este año no han podido ser aceptados en los colegios fiscales por falta de asientos.

Con objeto de cambiar ideas sobre ese proyecto, la comisión ha invitado a los padres e interesados a una reunión que se realizará el domingo, a las 9 de la mañana, en el local Caseros 3121.

NOTICIAS UNIVERSITARIAS

FACULTAD DE CIENCIAS MEDICAS

CATEDRA DE CLINICA MEDICA

Antecedentes de los concursantes

El consejo directivo de la Facultad de Ciencias Médicas se reunirá esta tarde en sesión especial, con objeto de preparar la terna que ha de elevar a la Universidad Nacional para llenar la cátedra de clínica médica vacante, por jubilación del profesor titular de dicha asignatura, doctor Sicardi.

Informamos días pasados a nuestros lectores, acerca de la negativa de la secretaría de la Facultad de Ciencias Médicas, de facilitarnos los antecedentes de los profesores presentados al concurso abierto por el decano de la institución nombrada para llenar la cátedra. En vista de esa actitud de la referida secretaría, resolvimos acudir personalmente a los concursantes y les solicitamos sus antecedentes científicos para hacer una publicación; pero de tres de ellos no pudimos conseguir lo que solicitábamos.

Al hacer la publicación que va más abajo no nos guía ningún propósito partidista y esperamos que el consejo directivo de la Facultad, dicte su fallo inspirado en razones de peso, que no den lugar a reclamaciones ulteriores, por cuanto ellas significarían un descrédito que nunca gravitó sobre la Facultad por la corrección de sus procederes.

He aquí los antecedentes a que hicimos mención más arriba.

El doctor Mariano R. Castex obtuvo su diploma de doctor en medicina en el año 1908; hace tres años que es médico de los hospitales; tuvo tres años de adscripción a la cátedra a que aspira, fué nombrado profesor suplente de la materia el 26 de Noviembre de 1911 y ha dictado cursos durante un año en calidad de tal.

El doctor R. A. Bullrich, fué graduado en 1904; hace 11 años es médico de los hospitales; estuvo adscripto durante tres años a la cátedra de clínica médica, fué nombrado profesor suplente el 21 de Octubre de 1910 y durante 5 años ha dictado cursos de suplencia.

El doctor Luis Agote se recibió en 1893, hace 21 años es médico de los hospitales; desempeñó durante tres años la adscripción a la cátedra; fué nombrado profesor de la materia el 10 de Mayo de 1905 y lleva 10 años dictando cursos como tal.

El doctor Pedro Escudero se recibió en 1902; lleva 11 años de médico de los hospitales; desempeñó durante tres la adscripción a los servicios de clínica médica, fué nombrado profesor de la materia el 29 de Junio de 1912 y ha dictado durante tres años cursos como profesor.

El doctor Juan José Vitón fué graduado doctor en medicina en 1904; hace 5 años es médico de los hospitales; desempeñó durante tres años la adscripción de clínica médica; fué nombrado profesor el 23 de Abril de 1909 y ha dictado cursos como tal durante 5 años.

Del doctor Patricio Fleming, sólo hemos podido averiguar que lleva 27 en ejercicio de su profesión y hace 17 años que es profesor de la materia.

Universidad Nacional de Córdoba

NOMBRAMIENTO DE CATEDRATICOS

Por decreto aparecido ayer, fueron nombrados catedráticos de las Facultades de Ciencias Médicas y Ciencias Exactas de la Universidad Nacional de Córdoba, el doctor Alejandro Ferrer e ingeniero Rafael Furane, en las asignaturas de botánica médica y cosmografía, respectivamente.

Facultad de Ciencias Médicas

CURSO DE CLINICA MEDICA

El profesor suplente de clínica médica, doctor José Destéfano, inauguró ayer a las 5.30 p. m., un curso complementario de clínica médica en la sala primera del Hospital Rawson. Este curso continuará todos los martes a la misma hora.

SOCIEDAD DE CIRUGIA DE BUENOS AIRES

La Sociedad de Cirugía de Buenos Aires, celebrará sesión ordinaria mañana a las 9 p. m., en el local de la Sociedad Médica Argentina, bajo la presidencia del doctor Pascual Palma.

BIBLIOGRAFIA

LES POETES DE LA GUERRE — Con un prefacio en verso de Huguos Delorme, ha sido editado en París un pequeño y muy interesante folleto, el cual, bajo aquel título, contiene poesías de Alcard Allom, Bergerat, Berton, E. Contteau, F. Fabié, Edmond Rostand, Miguel Zamacois, M. Magre, condesa de Noailles y otros muchos cultores de la literatura francesa.

PUBLICACIONES RECIBIDAS—Revista de la Universidad de Buenos Aires, número 112; La Prensa Médica Argentina, número 32; Renovación, número 10; La Odontología Argentina, números 3 y 4; La Tuberculosis, números 3 y 4; Humanidad Nueva, número 3; Boletín del Ministerio de Relaciones Exteriores y Culto, número 2; El Municipio, números 396 y 397; Adelante... los que quedan, número 28, Blasón, número 5; Caras y Caretas, número 864, Fray Mocho, número 156; Touring Club Argentino, número 73-74; La Ilustración Sudamericana, número 535; La Escena Ilustrada, número 16; Le Franco Americain, número 198, Constancia, número 1451; El Cruzado, número 587; The Southern Cross, números 2033 y 2034; Resultado del VII Congreso Nacional del Libre Pensamiento en Buenos Aires; Estatutos de la Liga Nacional Argentina del Libre Pensamiento; Revista masónica La Cadena de Unión, de Marzo de 1915; La Buena Lectura, número 33; El Templo de San Carlos, número 772; Boletín de las Conferencias de Señoras de San Vicente de Paúl, de Febrero y Marzo de 1915, Boletín del Club Sindical de Empleados, número 5; Memoria de la Asociación Filantrópica La Argentina, correspondiente al 24° ejercicio de 1914; Vivero en el Plata, número 66; Revista Semanal de Agricultura y Ganadería, número 74; Railway Gazette Sudamericana, número 28; Boletín de la Sociedad Tipográfica Bonaerense, números 7 y 8; The River Plate Cemento Armado, número 2, Boletín de la Cámara Sindical de Comercio de Buenos Aires, número 7; Boletín Oficial de la Bolsa de Comercio, número 523; Lloyds Argentino, número 625; El Comercio, número 553; La Defensa, número 255; Revista Almacenera, número 298; Boletín Oficial del Centro de Almaceneros, número 524; Revista de Instrucción Primaria, de La Plata, número 236; Boletín de la Dirección general de Estadística de la Provincia de Buenos Aires, números 164, 165 y 166; Boletín Oficial del Centro Gallego de Avellaneda, Buenos Aires, número 140; La Revista, de Lomas de Zamora, número 393; Mensajes, le-

yes y decretos del gobierno de la provincia de Tucumán, Abril de 1914-Abril de 1915; Mensaje del gobernador de la provincia de Tucumán a la legislatura de la misma, 15 de Abril de 1915; Revista del Foro y Notariado, de Rosario, número 18; Sarmiento, de Rosario, número 22; Boletín Oficial de la Bolsa de Comercio, de Rosario, número 78, Azul y Blanca, de Concordia, número 4; Informe anual de estadística agrícola de la provincia de San Luis, boletín número 1; Revue Franco-Bresilienne, de Río de Janeiro, número 124; The Pernambuco Times, número 3; Renacimiento, revista miscelánea de Santo Domingo, números 1 y 2; Boletín Médico Municipal de la Habana, número 6; Case and Comment, de Nueva York, número 10; Welch's, de Nueva York, número 1; La Hacienda, de Búffalo, Nueva York, número 6; Blanco y Negro, de Madrid, número 1244; A. B. C., de Madrid, número 3.563; Boletín del Centro de Estudios Americanistas, de Sevilla, número 6; La Argentina en Europa, de Barcelona, número 32.

DEPORTES

CARRERAS DE CABALLOS

HIPODROMO ARGENTINO

Programa completo para la reunión del domingo 9 de Mayo.

Primera carrera.—Para todo caballo de 3 años (con exclusión de yeguas), ganadores de una o dos carreras, no clásicas. Distancia 1.400 metros — Banderaló 57 kilos, Asrabeador 57, Zio 57, Aprile 57, Tata Dios 57, Wotan 54, Pretty Boy 54, Seis de Octubre 54, Ambicioso 54, Aristócrata 54, Albarú 54, Gaje 54, Bolín 54, Carreras 54, Monigote 54.

Segunda carrera. Para potrancas de 2 años que no hayan ganado. Peso: 56 kilos. Distancia 1.100 metros — Vanity, Gallina Ciega, Simancas, Rosa Fuego, Arma, L'Abbesse, Malona, Cirenaica, Deyanira, Capitana, La Espada, Sweet Hope, Bellasombra, Orviola, Espinita, Carmucha, Paliza.

Tercera carrera. Para potrillos de 2 años que no hayan ganado. Peso 56 kilos. Distancia 1.200 metros — Footman, Cardigan, General Godly, Aluvión, Juvenal, Satyricón, Mahoma, Guaycurú, Farruco, Carlos Calvo, Melick, Cracker.

Cuarta carrera. *Handicap para todo caballo de 3 años, ganador de más de 10 000 pesos.* Distancia 2 200 metros — Chucker Out 58 kilos, Calicanto 57, Cáustico 53, Farnesina 53, Lusitano 51, La Commune 51, Nondina 50, Sultán 48, Dantón 46, Tejuela 45.

Premio Otoño (clásico). Premio pesos 10 000 y un objeto de arte al primero, 1 000 al segundo y 500 al tercero. Distancia 2 000 metros — Pan Pan 57 kilos, Tresor 57, Fripón 57, Frenético 60, Alsacia 58, Smasher 57.

Premio "Ramón Biaus" (clásico). Para potrancas de 2 años. Peso 54 kilos. Distancia 1 200 metros — La Sonámbula, Su Alteza, Canoa, Decidida, Carabela.

Séptima carrera. Handicap para todo caballo ganador de más de 15.000 pesos. Distancia 1,200 metros — Petite Chose 57 kilos, San Simón 57, Junta Pachos 52, Mistela 50, Trésor 50, Deseada 48, On-Ko 47.

Octava carrera. Handicap para todo caballo de 4 años y más edad ganador. Distancia 2 000 metros — Prólogo 60 kilos, Inspector 60, Calambour 59, Cuaró 59, Piscueta 57, Fantasma 57, Cuyano III 55, Papamoscas 54, Alisio 47.

Para la reunión del jueves 13 (feriado):

Primera carrera. Para yeguas de 3 años ganadoras de una o dos carreras no clásicas. Distancia 1.700 metros — Sincera II 57 kilos, Revanche 57, Grivoise 57, Cumba 54, Tarja 54, Finette 54, La Brava II 54, Voluntad 54, Brigola 54, Bronelina 54, Galga II 54, Branza 54, La Delfina II 54, Sufragista 54, Insanía 54, Luz Mala 54, Duquesita 54, Royal Drop 54, Forajida 54.

Segunda carrera. Para potrancas de 2 años que no hayan ganado. Peso 56 kilos. Distancia 1 200 metros — Cuchita, Tela, Perjura, Simacas, Gala Day, Desventura, Galleta, Lady Day, Papeleta, La Espada, Martingala, Sweet Hoop, Petite Chatte, Comilla, Espinita.

Tercera carrera. Para potrillos de 2 años que no hayan ganado. Peso 56 kilos. Distancia 1 200 metros — Cardigan, Cachul, Tamandaré Americano, Leonidas IV, L'Epatant, Dividendo, Pecado, Lassalle, Alvión, Betis, Mélick, Carlos Calvo.

Cuarta carrera. *Handicap para todo caballo de 4 años y más edad, que no haya ganado más de 30 000 pesos.* Distancia 1 600 metros — Schéhérazade 58 kilos, Parsifal II 56, Facundo III 52, Forajido 52, Alisio 51, Oregón 51, Eslabón 50, Palmita 48, Jolie Fille 48, Sparrow II 47, Radio 44, Filón 44, Lady Ward 42.

Premio Porteño (clásico). Peso por edad. Recargo de 2 kilos a los ganadores de más de 40 000 pesos como primeros en premios clásicos. Descargo de 2 kilos a los que no hayan ganado más de 20 000 $, como primeros en premios clásicos. Distancia 2 000 metros — Calambour 60, Calicanto 55, Fripón 57, Retrechero 55, Alsacia 60.

Sexta carrera. Para potrancas de 2 años ganadoras de una carrera no clásica. Peso 56 kilos. Distancia 1 200 metros — Diosa, Viens Poupoule, Carabela, Duna, Divinitá, Chaica, Colilla, Gallardía, Angeolina, Gradiska.

Séptima carrera. Handicap para todo caballo ganador de más de 10 000 pesos. Distancia 1 600 metros — Cuaró 60 kilos, Clinbell 58, Chucker Out 58, Piscueta 58, Deseada 50, Inicial 50, On-Ko 49, Billiken II 44.

Octava carrera. Handicap para todo caballo. Distancia 2 500 metros — Smasher 62 kilos, Inspector 56, Calambour 55, Papamoscas 50, Farnesina 48, Canturrera 46, Lusitano 46, Nondina 45.

TIRO AL BLANCO

TIRO FEDERAL ARGENTINO

En el "stand" de Palermo se efectuará el próximo domingo la inauguración de la placa al teniente general Luis María Campos. Con tal motivo las autoridades del Tiro Federal Argentino han invitado para dicho acto a *altas autoridades nacionales*, además de la familia del general Campos.

También se realizará el próximo domingo, en el mismo "stand" la reapertura de los ejercicios públicos dominicales, a cuyo efecto la junta directiva ha tomado las siguientes disposiciones.

Aceptar los pases de categorías de los tiradores siguientes. Pasan de la categoría B., de fusil a la A., por los premios obtenidos. E. L. Jourdan, J. M. Pravia, J. M. Vázquez, Enrique Armengol. De la categoría C a la B., pasan los señores. P. Sarobe, G. B. Pujadas, M. Tuculet y L. Parreño. Por las series más altas del año resultaron clasificados en la categoría A., primero Juan Martino, con 532 puntos, segundo, J. P. Rocca 517, tercero B. Harguindoguy; cuarto, R. Va y quinto E. R. Riccitelli.

Categoría B.—Primero E. J. Jourdan 498; J. M. Vázquez 486; tercero, E. Armengol 456; cuarto, L. Samar 453; quinto J. M. Pravia 449. Categoría C. Primero G. B. Pujadas 397; segundo, P. Sarobe 379; tercero, P. González 364, cuarto, M. Tuculet 364, quinto, G. Crosetti 363.

En el tiro de revólver pasan de categoría por los premios obtenidos en la categoría B. los señores: J. M. Ubici, M. Schoebel, R. Bastianini. De la C. pasan a la B., los señores: C. J. Rivarola, J. O. Bassi y E. R. Varela.

En la categoría A. quedaron clasificados por los puntos más altos del año los señores: primero P. Aguerre 549; segundo, C. de Dominicis 547; tercero, G. Raffo 527. En la B.: primero, R. Bastianini 583; segundo, J. M. Ubici 578; tercero, M. Schoebel; en la C: primero C. J. Rivarola 554, segundo J. O. Bassi 535; tercero, E. R. Varela 514.

A fusil resultó campeón del año 1914 el tirador señor Antonio Daneri, quien obtuvo diez primeros premios en dicha categoría.

Resolvió la junta directiva denominar a las distancias de fusil y las diferentes categorías de fusil y de revólver en la forma siguiente.

Los blancos del tiro obligatorio se llamarán: "Von Sidow", Categoría A de fusil "Capitán José A. Masó". La B. "Tte General Luis Ma. Campos". La C. "Germán Frers". La D. "Gabriel Cantilo" y el tiro de revólver "Alberto Casares", todos estos nombres de entusiastas propagandistas del tiro de guerra ciudadano.

Los premios a disputarse el domingo próximo han sido mejorados en los primeros y segundos puestos.

Se premiará con una medalla especial de plata esmaltada, la mosca más céntrica del día en cada distancia, de acuerdo con el programa y reglamentación de los ejercicios dominicales.

FIESTA DEPORTIVA

CLUB HIPICO ARGENTINO

En el estadio de Palermo se realizará el próximo domingo una fiesta deportiva organizada por el Club Hípico Argentino.

Se realizarán varias carreras de motocicletas, de automóviles y de caballos.

Las inscripciones se reciben en la secretaría del club organizador, Corrientes 460.

ASAMBLEA

SPORT CLUB RIVADAVIA

En el local Gaona 3876 se reunirán el 8 del corriente a las 8.30 p. m., en asamblea general extraordinaria, los asociados del Sport Club Rivadavia.

PROVINCIA DE BUENOS AIRES — ADMINISTRACION, TRABAJO Y CULTURA

DE NUESTRA SUCURSAL

(LA PLATA)

EN LA GOBERNACION

Concurrió ayer a su despacho el gobernador de la provincia, después de varios días de permanencia en la capital federal.

Aun cuando la solución del pequeño pleito planteado en el Senado con motivo de la renovación de la mesa, hacía esperar la inmediata designación de ministro en el departamento de Gobierno, el cargo continúa vacante.

A última hora circuló ayer la versión de una conferencia entre el señor Sánchez Sorondo, director general de escuelas, y el gobernador. En el trascurso de la conferencia se habría convenido en que el doctor Sánchez Sorondo ocuparía el ministerio de Gobierno, y sería reemplazado por el doctor Palomeque. Como en el consejo de educación quedarían así tres vacantes, la de los señores Palomeque, Meabe y Vega Belgrano, se designarían, en su reemplazo, a los señores Alberto Julián Martínez y Luis María del Carril, y quedaría otra vacante que más tarde se llenaría.

Por lo que se refiere al oficial mayor del ministerio de Gobierno, el cargo también está vacante por renuncia del doctor Eusebio Gómez, que lo desempeñaba, y quien continuará interinamente en él, hasta que se nombre el titular, deferiendo a un pedido del gobernador.

XV EXPOSICION DE AVICULTURA

La Asociación de Avicultores se prepara a realizar su XV exposición de aves en La Plata, durante los días 9 al 13 de Julio del corriente año.

Se ha elegido tan magna fecha para asociar el acto a los festejos con que se solemnizan los días de la patria, y teniendo en cuenta también que los animales que se exhiben se hallen en perfecto estado de plumaje, lo que se consigue sólo después de la muda.

Se ha procurado, por otra parte, reducir al mínimo los perjuicios que pueden experimentar los criadores y las aves, para lo cual se ha buscado la época más propicia, eligiéndose la de menor postura, y en la cual el tiempo fresco evita las enfermedades y otros contratiempos que ocurren en las grandes aglomeraciones de aves.

Los balances de la caja de ahorros

El ministro doctor Robirosa, hizo ayer una visita al presidente de la Caja Popular de Ahorros, con quien conferenció largamente. Parece que se trató de la situación financiera de esa institución.

Hasta ahora, a pesar de los nueve millones de pesos que se le facilitó para la iniciación de sus operaciones y los seis millones que se le entregaron más tarde, los resultados son aún desconocidos, por cuanto no se publican balances, con lo que esa institución falta a la ley de contabilidad, como repartición pública.

Inspección de protocolos

Por el ministerio de Hacienda se ha nombrado inspector "ad hoc", encargado de la revisión general de los protocolos de escribanías, al ex inspector de rentas señor Adolfo Alemán.

Esta medida se ha tomado en vista de que existe un número considerable de registros, que no han sido inspeccionados, para comprobar si se ha cumplido con las disposiciones pertinentes de las leyes de impuestos.

Si bien el nuevo sistema implantado para fiscalizar el pago de los impuestos que corresponden por las *escrituras públicas, no permite que* sea eludido, en años anteriores se han observado en algunos registros, faltas de pago por cantidades apreciables, de las que solamente una parte se ha reintegrado al fisco, por juicios ejecutivos contra los deudores.

El mensaje

Se ha fijado para el 6 la reunión de la asamblea legislativa ante la cual el gobernador leerá su mensaje, dando cuenta de su gestión durante el primer año que lleva al frente del gobierno.

Recaudación fiscal

Las oficinas de rentas recaudaron ayer $ 46.089.67. *El total* de lo recaudado desde el 1.° de Enero, asciende a $ 20.784.716.88, en igual período del año pasado se recaudaron 21.179.013.18 pesos.

Pensiones nacionales

En las oficinas del correo se pagan desde ayer las pensiones militares de 1 a 3 p. m., todos los días, con excepción de los sábados y domingos.

Los pensionistas que aún no hayan cobrado las pensiones correspondientes a los meses anteriores, deben hacerlo a la mayor brevedad posible, pues serán devueltas a la Contaduría General de la Nación.

Nueva red telefónica

Se ha concedido autorización por dos años a la compañía de teléfonos automáticos La Positiva, para instalar los conductores de su línea en los postes del telégrafo de la provincia.

Puerto de La Plata

El movimiento de exportación habido por el puerto de La Plata hasta el 30 de Abril, fué el siguiente:

Carne vacuna congelada, 32 777 452 kilos; carne ovina congelada, 3 189.091; menudencia vacuna, 101.459, menudencia ovina, 73 944, carne conservada, 1 286 827, extracto de carne, 2 112, manteca, 1 362 676, guano artificial, 522 513, sebo, 886 531, lana, 43 129; cueros vacunos salados, 431 734; cueros lanares curtidos, 190.147, tripas secas, 3.478, tripas saladas, 59 055, huesos, 58 089; garras, 56 396; maíz, 16 261.899; trigo, 105 371 274; avena, 9.459 909, lino, 2 049.111, afrecho, 339 352.

Sorteo de la Caja Popular de Ahorros

En el sorteo de certificados efectuado ayer, resultaron premiados los números siguientes:

Con 50 000 pesos, 19183, con 5 000, 25.213; con 2.000, 18814; con 1 000, 24931, 21897 y 11602, con 500, 21094, 24738, 1718 y 10744, con 200, 11220, 4662, 10070, 25038, 6162, 9679, 23579, 8503, 15549 y 6277, con 100 18134, 11953, 16700, 4299, 1247, 3515, 8965, 13477, 4376, 10994, 6713, 6491, 17799, 20531, 6115, 3334, 9532, 24567, 16785 y 18784.

Nombramientos

El Poder Ejecutivo hizo ayer los siguientes nombramientos:

Telegrafista de tercera, Irenco Cuello; de cuarta, Pedro Urrutia y Oscar M. Ayala.

Avisos de lluvia

En las estaciones del ferrocarril Provincial, de La Plata a Meridiano V, se hicieron ayer las siguientes observaciones pluviométricas:

La Plata, 2; Angel Etcheverry, 2; Gobernador Obligado, 7; Samborombón, 7; Loma Verde, 12; Gobernador Udaondo, 6; Goyeneche, 4.

LEGISLATURA

SESION DEL SENADO

Elección de la mesa directiva

Una brevísima sesión realizó ayer el Senado, bajo la presidencia del señor Vicente Peralta Alvear y con asistencia de 25 senadores.

Por tratarse de una sesión preparatoria, cuyo único objeto era la renovación de la mesa directiva, se procedió a elegir los dos vicepresidentes.

Obtuvo mayoría de sufragios para la vicepresidencia primera el señor Alcibíades M. Reyna y para la vicepresidencia segunda el señor Manuel Gazcón (hijo).

El señor Reyna agradeció la designación, y acto seguido prestó juramento, como asimismo el señor Gazcón, y luego se levantó la sesión.

LA ASAMBLEA LEGISLATIVA

Mañana se efectuará en el recinto de la Cámara de Diputados, la asamblea legislativa, con el objeto de escuchar la lectura del mensaje del gobernador, inaugural del período ordinario de sesiones.

EN LOS MUNICIPIOS

LA PLATA:—ORNATO EDILICIO—ALUMBRADO PARTICULAR — JARDIN ZOOLOGICO — AGUAS CORRIENTES DE BERISSO—SOLICITUD DENEGADA.

La dirección de paseos y jardines de la municipalidad inició ayer la colocación de plantas de adorno en la avenida 60, de plaza Rocha a plaza Máximo Paz.

—La municipalidad ha concedido permiso a la compañía de luz eléctrica, para ampliar su servicio de alumbrado particular, por las calles 43, de 19 a 20, 4 de 59 a 60, 32 de 116 a 117 y calle Dique, de Bermejo a Holanda, de la Ensenada.

—Se ha ordenado la inversión de 279 pesos en reparaciones en los edificios del jardín zoológico.

—Han sido aprobados los planos y presupuesto para la ampliación de las aguas corrientes de Berisso. La obra demandará un gasto de 24.147 pesos.

—Se ha aprobado el presupuesto para la construcción de una sala con destino a enfermería en el manicomio de hombres de Melchor Romero. El gobierno de la provincia contribuye con 23.864 pesos y el de la Nación con 20 000.

—No se ha hecho lugar al pedido de reconsideración del decreto por el que se suprimen 198 lámparas de alumbrado público de La Plata, formulado por la empresa de luz eléctrica.

—El Poder Ejecutivo ha dispuesto que desde el 15 del corriente se supriman 500 lámparas del alumbrado público a gas del municipio.

CRONICA SOCIAL

ENLACE — Esta noche será consagrado el enlace de la señorita Delia Fullone con el señor José Rafael Figueroa.

TARDES DE PLAZA — Esta tarde concurrirá a la plaza Rivadavia la banda de bomberos.

—Mañana por la tarde se realizará una reunión de moda en la plaza San Martín, la cual será amenizada por la banda de policía.

ENFERMOS — Sigue la mejoría iniciada en el estado de salud de la señora Emilia P. de Ambrosis.

VIALIDAD

ARREGLO DE CAMINOS

Se ha resuelto que continúen su trabajo hasta nueva orden, las cuadrillas números 19, 32, 36, 41, 50, 51, 61, 72, 83, 98 y 117.

—Se ha aceptado la trasferencia de contrato hecha por Clemente Frachelli a favor de Elías Dedionigi, para la construcción del camino de San Justo a Ramos Mejía.

—Ha sido aprobado el proyecto de macadamizar el camino de Villa Elisa hasta su unión con el de La Plata a Avellaneda. La obra se hará por administración, y su costo ha sido calculado en 37.730 pesos.

—Se ha autorizado a la señora María V. G. de Dumais, para que proceda a la apertura de un camino de acceso a la estación Carne, en el partido de Lobos.

Se ha autorizado a una comisión de vecinos de Berisso para cacadanizar por su cuenta el camino que conduce de esa localidad a Los Talas, en una *faja de 6 metros* de ancho y 2.200 de largo. El gobierno de la provincia contribuye con 6.000 toneladas de *pedregullo*.

—Se ha aprobado la propuesta para la adquisición de mallas de acero, que se colocarán en el hormigón del camino afirmado de La Plata a Avellaneda, con el propósito de cimentar el subsuelo.

FERROCARRIL PROVINCIAL

Se ha ordenado entregar al directorio del ferrocarril Provincial la suma de 100 000 pesos, a fin de que efectúe las reparaciones necesarias de las líneas.

Se ha ampliado por dos años el vigor de la tarifa rebajada en un 50 por ciento para el trasporte de materiales de edificación por las líneas del ferrocarril Provincial.

FERROCARRIL DEL SUD

El Poder Ejecutivo ha pedido al Congreso que se exonere del pago de derechos de aduana a los materiales introducidos por el ferrocarril del Sud para la construcción del ramal de Sauce Grande a Sierra de la Ventana.

EDUCACION

ESCUELA DE FRUTICULTURA DE DOLORES

Se ha autorizado la inversión de pesos 1.142 en reparaciones en el edificio de la escuela de fruticultura de Dolores.

SOCIEDADES

DEPENDIENTES Y EMPLEADOS DE COMERCIO — El próximo sábado se efectuará en los salones de "La Gauloise" la fiesta organizada con motivo del aniversario de la fundación de la sociedad "Dependientes y empleados de comercio".

CONFEDERACION DE DEPENDIENTES DE LA PROVINCIA — Para el domingo 16 del corriente ha sido citado el consejo directivo de esta asociación con el objeto de tratar los diversos asuntos a la orden del día. Las sociedades deberán comunicar a la brevedad posible el nombramiento del delegado.

TRIBUNALES

LA JUSTICIA FEDERAL

En Río Negro y Bahía Blanca

FALLO DE LA CÁMARA FEDERAL DE LA PLATA

La Cámara Federal de La Plata falló ayer los sumarios iniciados con motivo de las denuncias entabladas contra la justicia federal de Bahía Blanca y territorio del Río Negro.

En el caso de Río Negro, la resolución de la Cámara Federal establece que hace suyas las conclusiones del juez de su seno doctor Ricardo Guido Lavalle, quien fué encargado de investigar las denuncias *formuladas*.

Por su parte, el doctor Guido Lavalle establece que los cargos formulados por el procurador Aybar eran de carácter tan grave y preciso, que llamaron su atención desde el primer instante, procurando, en consecuencia, su inmediato esclarecimiento. Se imputaban en ellos, al juez letrado de Río Negro, actos de venalidad inaudita, citándose los asuntos y las sumas de dinero recibidas por el magistrado en determinadas circunstancias.

La prueba ofrecida por Aybar a este respecto, fué compulsada debidamente por el *juez sumariante*, con la revisión de los autos necesarios y el interrogatorio a los testigos presentados.

Dicha prueba, dice el juez, fué totalmente contraria a semejantes cargos, y a veces hostil al señor Aybar, a quien la generalidad de las personas con quienes conversó presenta como un hombre díscolo, pendenciero e intrigante, condiciones éstas que también se comprueban en los antecedentes personales de aquél, compulsados por el sumariante en el departamento de policía del territorio.

Las inculpaciones de los procuradores Domenech y Silva y del comerciante Mases, semejantes a las anteriores, tampoco fueron probadas en dicha forma; pero del conjunto de los procesos criminales examinados, puede deducirse con certeza, que desde que comenzaron a llevar las denuncias y quejas de referencia, muchos procesados quitaron las defensas a aquellos procuradores, siendo notorios los casos en que, una vez sustituídos, se dictaron fallos absolutorios contra la opinión del fiscal, sin que este funcionario, reemplazado a la sazón por el doctor Cabell, apelara de ellos.

Agrega el doctor Guido Lavalle que es evidente, también, la animadversión existente entre todos los denunciantes y el juez doctor Aguilar, quien ha perdido la serenidad indispensable para dominar las pasiones sublevadas en su contra; las que, trascendiendo del tribunal a las calles, ponen en discusión, en todas partes, la conducta y aptitudes del magistrado, manifestaciones que originan la publicación de pasquines que tienen profundamente conmovida a la sociedad del pueblo de Viedma, hecho que no ocultan sus principales vecinos, entre quienes no faltan los que afirman categóricamente que la justicia del territorio no infunde la confianza y el respeto debidos.

Más adelante agrega que se une a los antecedentes expresados la mala voluntad que casi todos los actuantes ante el tribunal profesan contra el secretario señor Cordero, quien por cuestiones personales, o por su carácter, se halla enemistado con la mayor parte de los procuradores que ventilan asuntos judiciales y con el único abogado de Viedma. Asimismo, no goza de buena fama el defensor de menores, señor Cao, menospreciado por el juez en sus conversaciones confidenciales y enemistado también con el secretario, señor Cordero.

El citado defensor continúa el doctor Guido Lavalle, no atiende con diligencia a sus defendidos ni vigila con eficacia los intereses de los incapaces, y se ha comprobado el hecho de haber consentido una regulación de pesos 12.000, practicada en favor de peritos tasadores, en asunto sucesorio cuya importancia *no* justificaba tan enorme remuneración.

Se impone, en consecuencia dice el juez, que la Cámara solicite la remoción de dicho funcionario y la traslación del señor Cordero a otro juzgado de territorio, pues no existen razones fundadas para pedir su separación, toda vez que se ha comprobado que tanto su oficina como la del secretario Espeche se atienden debidamente.

Manifiesta después el doctor Guido Lavalle que con motivo de la investigación ha visitado la cárcel de Viedma, y ha tenido oportunidad de hablar con todos los procesados. Ninguno de éstos tuvo quejas respecto a los empleados del establecimiento, el cual, a su juicio, dentro de sus escasos recursos está atendido con dedicación y competencia. Sólo varios detenidos se lamentaban de no haber hablado con el defensor de pobres, a quien habían confiado sus defensas.

Hace después una serie de consideraciones de orden general, para que, si el tribunal las juzga conveniente, las trasmita al ministro de Justicia.

A este respecto dice que la remuneración de los jueces letrados de los territorios no es adecuada ni a las altas funciones que ejercen ni al sacrificio personal que comporta el ejercicio de la magistratura con residencia en aquellas apartadas regiones.

Hace presente, además, la conveniencia de que los magistrados judiciales que actúen en los territorios sean cambiados de destino, por lo menos cada dos años. La larga residencia de un magistrado en una pequeña población le crea necesariamente vinculaciones de intimidad o frecuencia de trato con la mayor parte de los vecinos, y a los pocos meses de permanencia actúa en un medio impropio para la serena imparcialidad de un juez, desde que se ve obligado a distribuir la justicia entre gentes, procuradores o abogados que son de su estrecha relación. Es esto, a su juicio, el mayor mal que ha observado en Viedma, donde los íntimos del juez, que compartieron su casa y su mesa, son hoy sus principales detractores. La modificación de la ley, en el sentido de la rotación de los magistrados, sería benéfica para la buena administración de justicia y evitaría la formación de camarillas que rodean y perjudican a los magistrados, o que resistidas por éstos se constituyen en sus implacables enemigos.

El doctor Guido Lavalle aconseja, por último, que se haga presente al ministro la conveniencia de que el juez doctor Aguilar sea enviado, con su beneplácito, a otro territorio; que sea igualmente trasladado el secretario señor Cordero, y exonerado el defensor de pobres y menores señor Cao. Con estas medidas de orden y la llegada al territorio de Río Negro del nuevo fiscal doctor Lastra, piensa que se concluirán las cuestiones enojosas que han motivado la investigación, sin perjuicio de las medidas disciplinarias que la Cámara resuelva adoptar con respecto a los procuradores Aybar, Silva y Domenech y al señor Mases.

La investigación en Bahía Blanca se produjo a raíz de quejas del Banco de la Nación contra el juez federal de esa ciudad, doctor Emilio J. Marenco. El doctor Guido Lavalle, encargado también de esta investigación, manifiesta que todas esas quejas son absolutamente infundadas.

Existen en esa sección judicial 448 expedientes iniciados por el representante del Banco y en el curso de cuyo trámite no se percibe irregularidad alguna. Los 251 juicios que aparecen paralizados lo están por inacción del actor, y generalmente corresponden a deudores insolventes, 64 han llegado hasta la sentencia de remate y el resto, o sean 103, siguen el procedimiento que corresponde.

Es oportuno también, añade, dejar constancia de que la situación personal del juez respecto del Banco, no ha ocasionado perjuicio de ninguna especie en la actuación judicial, pues el doctor Marenco jamás ha sido recusado por el procurador del establecimiento, quien no ha presentado tampoco, en caso alguno, un requerimiento de pronto despacho.

ASUNTOS CIVILES Y COMERCIALES

Han pedido convocatoria de acreedores, ante el juez en turno doctor Quiroga secretaría Cisco, los comerciantes Gil y Zufía de Bartolomé Mitre, Gil y Ferreyra de Luján, y Nicolás Salvador, de San Fernando.

—El mismo juez por la secretaría Romay, ha dictado sentencia en el juicio Rafael P. N. ...rro contra Daniel Pinero sobre cobro de pesos. El fallo hace lugar a las dos partes de la demanda, y rechaza en consecuencia, la excepción de prescripción opuesta, con costas, debiendo abonar el demandado dentro del término de 10 días la suma de 14.069.62 pesos y la que fijen los árbitros como indemnización.

Por la secretaría Delheye, el juez doctor Marcó del Pont ha resuelto la excepción de incompetencia de jurisdicción opuesta en el juicio Valerga contra Duva; el juez dispone que el conocimiento de dicho juicio corresponde a la justicia federal, por ser extranjero el demandado y argentino el actor.

En el juicio Zabavilla contra Davisan, el juez doctor Cortes se excusó de entender, y la Cámara resolvió aceptar dicha excusa, y pasar los autos al juez doctor Greco, quien los ha devuelto ahora por estar ya al frente del juzgado el juez cuya excusación fué admitida dando por trabada contienda de competencia si así no se aceptase.

SUPREMA CORTE

Este tribunal ha desestimado la demanda que entabló la municipalidad de Morón contra el Poder Ejecutivo, a fin de que se deje sin efecto un decreto dictado por éste y el que se declaró de propiedad fiscal un sobrante de terreno situado en el ejido de Morón.

CAMARA FEDERAL

En su acuerdo de ayer, la Cámara Federal resolvió los siguientes asuntos:

Medina Agustín homicidio; Garrido Manuel, lesiones; Sadano Dinino contra Moses, embargo preventivo; Morales Federico, desacato y lesiones; Franke contra S. Entigus, embargo preventivo.

JUSTICIA DEL CRIMEN

El juez del crimen doctor W. Ocampo, por la secretaría Ubios Imas, absolvió ayer de culpa y cargo a Francisco Fernández, acusado por lesiones en Tandil.

—El juez del crimen doctor Luis Villar Sáenz Peña, acompañado de su secretario señor Miguel Jiménez Larrea, se trasladará hoy a Avellaneda con objeto de hacerse cargo de la dirección del sumario que se instruye con motivo del alevoso asalto y robo de que fué víctima Christ. Angelo, suceso del cual nos ocupamos ayer ampliamente.

CRONICA POLICIAL

HALLAZGO DE UN CADAVER

Supuesto accidente ferroviario

Bartolomé Mitre, Mayo 4—Hoy, a la altura del kilómetro 196 del Central Argentino, fué hallado el cadáver de una persona que se supone muerta anteanoche por un tren especial de hacienda, que partió de Viña a las 9 y 21.

El cadáver tiene fracturados el cráneo y un brazo, presentando además numerosas contusiones.

En la ropa del extinto se encontró una libreta militar con el nombre de Eduardo Bargas, nacido en 1876 y un retrato del teniente Castell.

La policía levanta la indagación correspondiente.

ACCIDENTES FERROVIARIOS

Un muerto y un herido

Anteayer, a las 6.45 p. m., entre los kilómetros 204 y 205, en el partido de Bragado, el tren de pasajeros número 412 arrastrado por la máquina 94 y conducido por el maquinista José Sardi, arrolló a Juan Hegui, vasco, de 37 años de edad, y le ocasionó la muerte. El hecho ocurrió en circunstancias en que Hegui transitaba por la vía.

—A la misma hora, en momentos en que el cambista Mateo Alvarez, enganchaba dos vagones de carga frente a la estación de General Pinto, el maquinista Juan Chenter dió marcha atrás, y aquél fué apretado por los paragolpes, lo que le ocasionó la fractura de dos costillas, la del omoplato derecho y otras heridas internas, todas de gravedad.

TRAGICO SUCESO EN GOLDNEY

Goldney (Mercedes), Mayo 4 — Ayer, en el interior de una carpa de la cuadrilla que realiza reparaciones en la línea del Telégrafo Nacional, se produjo un incidente entre los obreros Juan A. Albornoz y Juan Acosta. El primero resultó muerto y Acosta con tres heridas de bala.

Inmediatamente de conocido el hecho intervino la policía local y más tarde la de Mercedes.

Parece que se suscitó el incidente por cuestiones de familia y que Albornoz disparó su revólver sobre Acosta y se suicidó después. Eran hermanos políticos.

HOMICIDIO EN COLON

Anteanoche, a las 11, después de un cambio de palabras, se trabaron en pelea, en el cuartel primero de Colón, Clevor Sorracín y José J. Gorbeña, quien hizo un disparo de revólver, cuyo proyectil ocasionó la muerte del primero.

Gorbeña se ha constituído en prisión.

CAIDA FATAL

Ayer, a la 1 p. m., fué recogido moribundo en una alcantarilla situada a la altura del kilómetro 554, línea del ferrocarril del Sud, Sabino Pinedo, quien falleció al ser conducido a la comisaría de Saavedra. Según el diagnóstico médico, el fallecimiento ocurrió a consecuencia de una conmoción cerebral, producida por un golpe recibido en el ojo derecho, que se supone producido en la caída.

PRINCIPIO DE INCENDIO EN RAWSON

Rawson (Chacabuco), Mayo 4 — Hoy, a las 2 a. m., se produjo un principio de incendio en un galpón, de propiedad del señor Santiago Giachero, que fué sofocado por el mismo personal del establecimiento.

Las pérdidas fueron insignificantes.

ACCIDENTE DEL TRABAJO

El *domingo*, Zoilo Díaz Caballero, empleado del establecimiento de campo de los señores Mettler Hermanos, situado en Villarino, cayó de un galpón desde una altura de cuatro metros, y sufrió un fuerte golpe en la cabeza que le hizo perder el conocimiento.

Fué trasladado al hospital de Bahía Blanca, para su asistencia.

DE NUESTROS CORRESPONSALES

AVELLANEDA

LOS COCHEROS DE LANUS

Reducción de tarifas

Lanús, Mayo 4 — En vista de la competencia desfavorable que les hacía la empresa de tranvías de tracción a sangre, los cocheros de este pueblo han resuelto reducir sus tarifas en la *siguiente forma*:

Por viajes directo sobre el empedrado hasta pasar Villa Obrera y por la calle San Juan y todo el recorrido de la de Sarmiento, en una extensión de más de 20 cuadras, cobrarán 10 centavos por cada pasajero. Esta resolución beneficia a todo el vecindario, a la vez que a los mismos cocheros.

ARREGLO DE UN PASO

Wilde, Mayo 4 — A pedido de algunos vecinos, el ferrocarril del Sur, ha iniciado la reconstrucción del paso de piedra que cruza la calle San Martín y que da acceso a la estación.

PREPARATIVOS ELECTORALES — FUSION DE SOCIEDADES ITALIANAS — FIESTAS MAYAS.

Avellaneda, Mayo 4 — Se activan los preparativos electorales por parte del radicalismo. En estos días se celebrará una conferencia en el teatro Roma.

Se ha realizado la fusión de las sociedades de socorros mutuos Roma y Libera Italia. Ha causado el hecho gran regocijo en la colectividad italiana.

—Mañana se reunirá la comisión de la Liga del impuesto único, para tratar varios asuntos.

—Las fiestas mayas serán muy festejadas este año en Avellaneda. En la escuela normal se preparan diversos actos patrióticos con ese fin. Todos los niños de las escuelas asistirán desde la víspera de las fiestas con escarapelas argentinas.

VACUNACION OBLIGATORIA — SERVICIO DE TRANVIAS—BARRERAS NECESARIAS—CALLES INTRANSITABLES

Sarandí, Mayo 4—El señor J. Dadín, empleado de la dirección de salubridad de la provincia, vacuna gratuitamente a los vecinos, todos los días hábiles, de 4 a 5 p. m., en el hospital Florito.

—Es muy deficiente el servicio de tranvías de la línea 22, que va a Quilmes.

—Se indica al ferrocarril del Sud la necesidad de que coloque barreras en las calles que cortan sus vías. Debe también colocar molinetes para facilitar el pasaje de los peatones.

—Numerosas calles se encuentran intransitables desde hace largo tiempo, no obstante las frecuentes quejas de los vecinos.

LA ESCUELA DE VILLA ANGELICA —COLECTA CON FINES BENEFICOS.

Villa Angélica, Mayo 4 — El sábado próximo se reunirá la comisión directiva de la Unión Vecinal, con el objeto de cambiar ideas sobre la instalación de una escuela en este pueblo.

Reina expectativa general por la solución que tendrá este debatido asunto.

—Entre los empleados de correos se ha realizado una colecta a beneficio de los heridos belgas de la guerra europea.

TRANSITO DE HACIENDA — LAS OBRAS DE DESAGUE — SU SUSPENSION

Villa Angélica, Mayo 4 — Numerosos vecinos de la avenida Pavón, de Domínguez a avenida Galicia, se quejan por la infracción continua a la ordenanza municipal que prohibe el tránsito de haciendas, durante las horas del día, por la planta urbana.

El pasaje de esas haciendas, además de molestar a los viandantes, detiene el tránsito de rodados durante tiempo considerable.

—Se sabe que la intendencia tiene el propósito de retirar las cuadrillas que trabajan en la construcción de obras de desagüe en estos pueblos.

Como de llevarse a la práctica tal resolución quedarían las calles Bucharedo, desde Salguero hasta General Arias, y ésta, desde De la Serna hasta el bulevar Rodríguez, sin los desagües necesarios, se espera que el intendente reconsiderará esa medida, por ser perjudicial para los intereses de estas villas.

GENERAL GUIDO

MEJORAMIENTO DE LA VIALIDAD

La iniciativa privada

Labardén, Mayo 4—Es motivo de honrosos comentarios la iniciativa de los vecinos señores Julio F. Solanet y Carlos N. Delucchi, quienes han emprendido con afán el arreglo de algunas calles, con su trabajo personal y con una contribución pecuniaria para el pago de los jornaleros ocupados con ese objeto.

Estos mismos vecinos han prometido arreglar en breve, con ayuda de otros, el terraplén del puente sobre el arroyo Chelforó, en vista de que la comisión administradora del fondo de caminos, a la cual corresponde, no lo hace.

Con ese terraplén ha ocurrido un caso curioso: la repartición aludida, después de dos informes de inspectores venidos expresamente, resolvió entregar a un empleado municipal 100 pesos para que lo hiciera arreglar, y esa pequeña cantidad fué malgastada, quedando el terraplén como antes o peor.

FALLECIMIENTO

Labardén, Mayo 4 — Ha causado dolorosa impresión el fallecimiento del señor Ricardo Balbín, ocurrido en esa capital. El señor Balbín contaba aquí numerosas relaciones.

GUAMINI

DEFENSA CONTRA LAS INUNDACIONES

Actvidad en la ejecución de las obras

Guaminí, Mayo 4—Para activar la ejecución de las obras del canal de desagüe en el campo de Alzaga, la empresa del ferrocarril del Sud, en atención a la solicitud que se le hizo, ha facilitado una cuadrilla de 20 hombres, con los elementos correspondientes. Actualmente se ocupan en esos trabajos 80 hombres.

La continua crecida de las aguas obliga a activar las obras de defensa y la apertura del canal. El comisionado adoptó medidas en ese sentido, en vista de que la situación se torna cada día más peligrosa para la población.

Los auxilios votados por el gobierno no han llegado aún. La comisión constituída en favor de las víctimas de la inundación, prosigue la suscripción pública; la función teatral, patrocinada por esa comisión, obtuvo un buen éxito.

SALADILLO

LAS ACEFALIAS MUNICIPALES

Concepto público de un debate

Saladillo, Mayo 4—En los círculos políticos locales se sigue con interés el proceso gubernativo de la regularización del régimen comunal en los municipios en acefalía, entre las cuales hállase Saladillo.

Como aquí hay una enorme mayoría opositora al partido oficialista, se juzga con pesimismo la sinceridad de propósitos del gobierno. Es opinión unánime que la "chicana" se encargará de conseguir que sigan las cosas como hasta ahora y no se efectúen las elecciones.

Se comenta con ironía el conflicto entre la junta electoral y el juez de paz. Aquélla sostiene que el juez de paz es de los llamados "de la constitución", por haber sido nombrado de la terna remitida por la municipalidad, y el juez de paz, que no es de la constitución, desde que ha expirado el año para el cual se le designó y el municipio está en acefalía. Parece que mediante el simple sentido común podría resolverse el caso, pues el Poder Ejecutivo puede nombrar en este caso un juez en comisión, con lo cual la junta electoral sería la llamada a disponer los actos preparatorios o colocar al municipio en condiciones de realizar elecciones. Esto no se hará, sin duda, pues parece que todo el conflicto se reduce a ganar tiempo, prolongando la discusión del caso legal con un ardor y una exuberancia de doctrinas dignos de mejor causa.

GENERAL SARMIENTO

CLUB SOCIAL SARMIENTO

General Sarmiento, Mayo 4 — La comisión directiva del Club Social Sarmiento, ofreció anteayer un te a sus asociados con motivo de la inauguración del local. La casa inaugurada consta de grandes salones, billares, salas de armas, de lectura, etc.

PILA

MEDICO MUNICIPAL — CLUB DE FOOTBALL

Pila, Mayo 4 — Se ausentó definitivamente con destino a la capital federal el doctor Benito Gorocica, después de haber ejercido durante seis meses su profesión y desempeñado el cargo de médico municipal, a satisfacción del vecindario.

Para llenar la vacante ha sido nombrado el doctor Leopoldo Martí, recientemente radicado en este pueblo.

—Por iniciativa del señor Raúl Dodero se ha organizado una sociedad de football, que efectuará la primera reunión el próximo domingo, con objeto de constituir sus autoridades.

CHACABUCO

LA COSECHA DE MAIZ — EL DIA DE SAN ISIDRO — BALANCE MUNICIPAL.

Chacabuco, Mayo 4 — Han salido a la campaña algunas máquinas desgranadoras para la cosecha de maíz. Si el tiempo continúa seco en forma que pueda desgranarse todo el maíz y roturar la tierra para la próxima siembra, es muy probable que se regularice la situación económica del partido, perjudicada por las grandes lluvias del año anterior.

—Se proyecta solemnizar la fecha de San Isidro, patrono de este pueblo. Con tal motivo, ha prometido venir el obispo de La Plata.

—La Intendencia ha publicado un balance del movimiento de tesorería durante el primer trimestre del corriente año. La deuda de la comuna hasta el 31 de Diciembre del año 1914, era de 250.895.63 pesos.

Llama la atención que no obstante la existencia de esta considerable deuda la comuna no haya reducido sus gastos superfluos.

TEMPORADA DE FOOTBALL — LA ESTACION DEL PACIFICO — DISMINUCION DEL CAPITAL EN GIRO.

Chacabuco, Mayo 4 — El Club de Gimnasia y Esgrima iniciará en breve la temporada oficial de football.

—La estación del ferrocarril al Pacífico se halla en lamentables condiciones de conservación.

—El 14 del corriente mes la comisión de damas protectoras del hospital inaugurará un bazar-rifa, cuyo producto se destina a las obras de ampliación que se efectúan en ese establecimiento.

—La suma de 7.596.747 pesos a que asciende el monto del capital en giro declarado por la industria y el comercio local, significa una disminución de más de un millón trescientos cincuenta mil pesos, con relación al año anterior.

BAHIA BLANCA

COLECTA DE LA SOCIEDAD PATRIOTICA FRANCESA — EL VOLADOR DOMENJOZ — VIAJEROS.

Bahía Blanca, Mayo 4 — La Sociedad patriótica francesa Bahiense, pondrá en venta el 9 del corriente, con motivo de la fiesta anual de Juana de Arco, medallas del día del cañón de 75 y del general Joffre, de cuyo producto se destinará una parte a beneficio de la caja de ayuda para los soldados que se hallan en la guerra y el resto se enviará al comité constituído con objeto de erigir un monumento a la memoria de los franceses voluntarios que residían en la Argentina, y que hayan caído muertos en la guerra. También se destinará una cantidad al fomento de los boys scouts, cuerpo creado por la sociedad patriótica francesa.

—Hoy llegó el volador suizo Domenjoz, quien piensa realizar varios vuelos y saltos de la muerte, en el hipódromo, para lo cual hace las gestiones del caso cerca del Club Argentino, a cuyo cargo está hoy ese establecimiento.

—Han llegado el comisionado municipal, señor Alfredo Del Gage, y los señores Emilio Pianacci y doctor Manuel Lucero.

BOLIVAR

ESCUELA PROVINCIAL NUMERO 5 — LOCAL INADECUADO Y ANTIHIGIENICO.

Bolívar, Mayo 4—He visitado la escuela provincial número 5, que funciona en el cuartel segundo de este partido, dirigida por la señora Ernestina S. de Basconcelo, y comprobado el abandono en que se halla el local, que apenas cuenta con espacio para 20 niños, lo que obliga a la maestra a dar clase en dos turnos, por tener una concurrencia mayor de 40.

Se hace necesario reformar ese local, para ponerlo en condiciones higiénicas, por peligrar la salud de los alumnos, debido a la humedad de las paredes y del piso, que es de ladrillo y está completamente destruído.

En días de lluvia, una parte de los alumnos tienen que guarecerse en la cocina, pues la directora carece de comodidad, por lo cual también se hace necesario construir una habitación y una cocina más cómoda para ella.

GENERAL SAAVEDRA

FESTEJOS DEL 1.o DE MAYO — VELADA A BENEFICIO DE LOS BELGAS — FUNERAL — CELEBRACION DEL 2 DE MAYO.

Pigüé, Mayo 4 — El primero de Mayo fué festejado por el Centro Socialista con una velada en el cinematógrafo Jockey Club.

El delegado del comité central, señor Fernando Miranda, dió una conferencia, y hablaron también los jóvenes Angel Domenghini (hijo), Juan Catalá y Manuel Zugasti.

El domingo, a las 3 p. m., el señor Miranda dió otra conferencia en la plaza pública.

Asistió a ambos actos numerosa concurrencia. Esa misma tarde, al hablar el señor Miranda desde el tren, en la estación, algunas personas trataron de alterar el orden, pero su propósito no fué secundado por el público, que protestó enérgicamente.

—La comisión de damas de la Cruz Roja Francesa, realizó anteanoche una velada a favor de los belgas.

Asistieron numerosas familias.

—En la iglesia parroquial, se celebró ayer un funeral en memoria del señor Norberto Camplón.

—Un grupo de españoles festejó el 2 de Mayo, con un baile popular, en el salón de la Sociedad Italiana, donde se inauguró también la temporada de "skating rink".

MERCEDES

ENLACE

Mercedes, Mayo 4 — A mediados de Junio próximo, se efectuará el enlace de la señorita Esther Ojea con el señor Alejandro Lombán.

PEHUAJO

PREPARATIVOS PARA EL 25 DE MAYO — "KERMESSE"

Pehuajó, Mayo 4 — Los alumnos de la escuela cooperativa que dirige el señor Clemente Grand, reciben instrucción militar para formar en la plaza Dardo Rocha, durante las próximas fiestas patrióticas.

—Con buen éxito se ha iniciado la "kermesse" anunciada, cuyo producto se destina a la adquisición de uniformes para la banda de música municipal.

SAN PEDRO

ASOCIACION DE MAESTROS—VIAJERO

San Pedro, Mayo 4 — Ayer celebró asamblea la Asociación de Maestros, y constituyó su comisión directiva en la siguiente forma:

Presidente, señor Luis M. Barbieri; vicepresidente, señor Juan S. Peralta; secretaria, señorita Amalia Megieber; prosecretaria, señorita Marina Matas; tesorera, señorita Juana Peralta; protesorera, señorita María Romanelli, y vocales, señoritas Damiana Peralta, Clelia Surín y Manuela J. Arnaldo.

—En desempeño de sus funciones se halla aquí, desde ayer, el inspector del Banco Español del Río de la Plata, señor Lidoro J. Sierra.

OBSERVACIONES METEOROLOGICAS

NEBLINA

Instalación especial de LA PRENSA

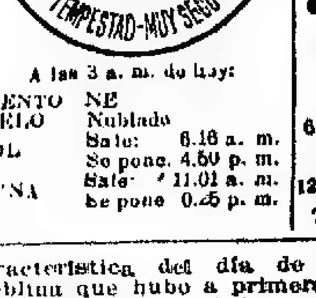

Termómetro		Barómetro
A las 3 a. m. hoy: 14 0	A las 3 a. m. de hoy:	A las 3 a. m. hoy: 762.5
Ayer 6 a. m. 10 0	VIENTO NE	Ayer 6 a. m. 759.6
12 m. 15 0	CIELO Nublado	12 m. 761 8
6 p. m. 19 0	SOL Sale: 6.16 a. m. Se pone. 4.50 p. m.	6 p. m. 761.0
12 p. m. 15.0	LUNA Sale 11.01 a. m. Se pone 0.25 p. m.	12 p. m. 762.0

La característica del día de ayer fué la neblina que hubo a primera hora y por la noche, y que fué muy densa en algunos momentos. No resultaron muy satisfactorias las indicaciones de los aparatos y la humedad en el ambiente era algo excesiva.

Dirección y velocidad del viento: S., SE., ESE., E. y ENE., con una velocidad media de 5 kilómetros por hora. A las 12 de la noche soplaba viento ENE.

Humedad 59.

—Observatorio Astronómico de La Plata. Datos de las 7 a. *m.*—Presión atmosférica a 0 grados y al nivel del mar 759.18, temperatura 13.8; humedad relativa, 98 por ciento; tensión del vapor de agua 10.94 mm.; viento: dirección SE.; velocidad: 10 kilómetros por hora.

—Datos de las 2 p. m.—Presión atmosférica a 0 grados y al nivel del mar 760.58 mm.; temperatura 21.4; humedad relativa 70 por ciento; tensión del vapor de agua 13.48 mm.; viento: SE; velocidad: 12 kilómetros por hora.

Informes de la Oficina Meteorológica Argentina—Ha llovido en Bariloche 7 milímetros, Maquinchao 5, C. Vacas 15, Nahuel Huapí 42, Acosta M. 6, A. Brown 4, Altamira 10, Alvarez Jonte 20, Atalaya 6, Avellaneda 7, Baradero 1, Bonsi 4, Buchanán 1, Campo de Mayo 2, Canning 6, Cañuelas 4, Cap. del Señor 5, Cap. Sarmiento 15, Carlos Keen 14, Castilla 1, Catán 14, Conesa 5, C. Brandsen 16, Chajá 3, Chascomús 4, Dolores 2, Ensenada 6, Espora 4, G. Belgrano 1, G. Conesa 2, G. Lavalle 2, G. Madariaga 1, G. Paz 1, G. Sarmiento 3, Giles 25, Gowland 6, Guido 2, Haedo 4, Jáuregui 34, Jeppener 5, Kil. 98 C. G. B. A. 9, La Plata 4, La Verde 5, Las Armas 2, Las Heras 8, Libertad 6, Lomas de Zamora 5, Lozano 5, Luján 14, Magdalena 1, Maipú 4, Marcos Paz 17, Martín García 1, Mercedes 4, Merlo 8, Moreno 19, Morón 4, Navarro 1, Olivera 32, Olivos 3, Pilar 6, Plomer 20, Pontevedra 16, Pujol 3, Quilmes 9, Ramallo 5, Ranchos 3, Rodríguez 12, Romero E. 16, San Antonio 33, San Eladio 14, San Martín 3, San Nicolás 2, San Vicente 5, Santa Lucía 18, Tapiales 5, Temperley 7, Tigre 2, Varela F. 4, Vicente López 3, Villars 38, Vivoratá 4, Alvarez 1, Arroyo Seco 1, Cañada Ombú 17, Gaboto 2, Godoy 2, La Carolina 4, La Salada 2, Rincón 3, Rosario 3, Saladero Cabal 4, Tartagal 17, Santa Fe 1, Uranga 3, Videla 2, Villa Constituc. 5, Concordia 7, Gualeguay 1, Guayquiraró 37, La Paz 5, Pueblo Brugo 1, Santa Elena 1, Uruguay 7, Villaguay 4, Bella Vista 25, Buena Vista 37, Concepción 4[illegible], Corrientes 108, Empedrado 41, Esquina 79, Goya 33, La Cruz 58, Libres 2[illegible], Mercedes 107, Monte Caseros 70, P. de la Patria 38, San Cosme 76, San Lorenzo 25, Santo Tomé 54, Sauce 51, Benítez 9[illegible], Charaday 30, Horquilla 25, La Sábana 14, Oetling 16, Posadas Puerto 12.

PREDICCION DEL TIEMPO

Cálculo del tiempo probable hasta las 8 p. m. de hoy, según la Oficina Meteorológica Argentina:

En general—Bueno, excepto lluvias en Corrientes y Neuquén; temperatura en descenso en las provincias del Este y en ascenso el viernes.

Provincia de Buenos Aires y Pampa Central—Bueno; temperatura en descenso, seguido de temperatura en ascenso.

Santa Fe, Entre Ríos y Corrientes—Bueno; temperatura en leve descenso.

Santiago y Norte de Córdoba—Bueno; temperatura en ascenso.

Mendoza, San Luis y Sur de Córdoba—Bueno; temperatura en ascenso.

Catamarca, La Rioja y San Juan—Bueno; poco cambio de temperatura.

Jujuy, Salta y Tucumán—Idem, idem.

Río Negro, Neuquén y Chubut—Lluvias en Neuquén y bueno en Río Negro y Chubut.

Santa Cruz—Bueno con temperatura en ascenso.

PROVINCIA DE SANTA FE

INFORMACIÓN GENERAL

DE NUESTROS CORRESPONSALES

ADMINISTRACION PROVINCIAL

SALUD DEL MINISTRO DE HACIENDA

Santa Fe, Mayo 4—Por encontrarse indispuesto (no concurre a su despacho desde hace algunos días, el ministro de Hacienda, señor Bonacossa.

VIAJE DEL GOBERNADOR

Santa Fe, Mayo 4 — En la próxima semana, el gobernador partirá para Rosario, con objeto de asistir a la inauguración del jardín de infantes, que se construye en esa ciudad.

De allí pasará a Casilda, donde presidirá la inauguración del edificio para la jefatura política.

DIVERSAS NOTICIAS

Santa Fe, Mayo 4 — Por el ministerio de Gobierno, Justicia y Culto, se puso orden de pago en varios expedientes que se tramitaban.

—Se ordenó el pago de los sueldos al personal de la escuela de Comercio, correspondientes al mes de Abril.

—Fué nombrado juez de paz de San Cristóbal el señor José Francisco Almeida, quien desempeñaba el mismo cargo en Palacios.

—También se nombraron juez de paz de Palacios al titular de Arrufó, señor Héctor Basualdo, y juez de paz de Arrufó al señor Cayetano Ayala.

MOVIMIENTO POLITICO

HOMENAJE POSTUMO

Rosario, Mayo 4 — El comité de la juventud radical activa los trabajos para el acto público que se celebrará el sábado próximo en homenaje al señor Ricardo A. Núñez, con motivo del primer aniversario de su muerte, en el teatro de la Opera.

En dicho acto harán uso de la palabra los señores Enrique Casinelli, Segismundo Ramírez, doctor Miguel S. Coronado y doctor Virgilio Magnani.

CLUB CAPITAN ELOY BRIGNARDELLO

Rosario, Mayo 4 — La comisión del club Capitán Eloy Brignardello se reunirá el jueves, a las 8.30 p. m., para tratar una invitación del club de la juventud.

AGRICOLAS

PERJUICIOS CAUSADOS POR LAS LLUVIAS

Santa Fe, Mayo 4 — A causa de las grandes lluvias caídas, en Cayastá se ha perdido una gran parte del maní y del maíz que se había sembrado.

TRABAJOS AGRICOLAS

San Jerónimo Sur, Mayo 4 — El buen tiempo habido en la semana pasada, permitió dar principio nuevamente al desgrane y embarque del maíz.

EL PROYECTO SOBRE TINGLADOS

Rosario, Mayo 4 — La Cámara Sindical de la Bolsa de Comercio se ha dirigido al presidente de la Cámara de Diputados para solicitarle la prontal sanción del proyecto del doctor Culaciati, que hace obligatoria la construcción de tinglados para preservar el maíz de la acción del tiempo.

INSTRUCCION PUBLICA

BIBLIOTECA AUGUSTO BEBEL

Rosario, Mayo 4—La dirección de la biblioteca Augusto Bebel, debido al gran número de alumnos inscriptos y a los escasos fondos con que cuenta para hacer frente a los gastos, solicita de las personas amantes del desarrollo educativo, la remisión de útiles de enseñanza, a fin de donarlos a aquellos alumnos que por su condición económica no puedan adquirirlos.

EN LA CAPITAL

EL DIA SOCIAL

Santa Fe, Mayo 4—Se realizará en la próxima semana el enlace de la señorita Rufina Garibay, con el señor Toribio M. Candioti.

MUNICIPALES

LINEA DE TRANVIAS A GUADALUPE

Santa Fe, Mayo 4 — Se inauguró esta mañana la línea de tranvías eléctricos que va a Guadalupe.

A las 10, salieron siete coches de la calle Salta y 1.º de Mayo, conduciendo al gobernador, los ministros, el intendente y algunos otros caballeros, especialmente invitados.

En la casa parroquial de Guadalupe, la empresa del tranvía obsequió con un "lunch" a los concurrentes, quienes a las 12, estuvieron de regreso.

La línea será dada definitivamente al servicio público dentro de dos o tres días.

JUDICIALES

VARIAS NOTICIAS

Santa Fe, Mayo 4 — El juez en lo civil y comercial, de la tercera nominación, fijó la audiencia del 3 de Junio, a las 9 de la mañana, para que tenga lugar la junta de verificación de créditos en la reunión de acreedores del comerciante Benjamín Bensaquen.

Este comerciante presenta un activo de pesos 89.137.29, y un pasivo de pesos 77.894.25.

—Por el juzgado de sentencia, fueron condenados María Flores de Gómez a 9 meses de arresto por hurto, y Jerónimo Ríos, a 7 y medio meses, por defraudación.

—Fué absuelto de culpa y cargo Rufino Fernández, a quien se acusaba de lesiones.

—El gobierno de la provincia envió al superior tribunal para que produzca su informe, las solicitudes de conmutación de pena de Eliseo Ludueña, Tomás Romero, Domingo Gilliberti, Segundo Ceballos y Juan Baltazar.

—En la reunión de acreedores de los comerciantes de esta plaza Gardella Hermanos, el juez en lo civil y comercial, de la tercera nominación, resolvió agregar a los autos el memorial presentado por el deudor, y en el que pide el rechazo de las opiniones formuladas, y la aprobación del concordato aceptado por los acreedores.

No se hizo lugar al pedido de apertura de prueba, en el juicio que sigue Agustín Del Bosco contra Benito Dolce, por daños y perjuicios.

NOTICIAS DE POLICIA

EL JUEGO EN CAYASTA

Santa Fe, Mayo 4 — Los vecinos de Cayastá, se quejan de que vuelve a tomar incremento el juego de azar, tolerado, según dicen, por las autoridades.

DIVERSAS INFORMACIONES

TORNEO DE "LAWN TENNIS"

Santa Fe, Mayo 4—El Santa Fe Lawn Tennis Club, realizará un torneo de "lawn tennis", en los días 13, 15 y 16 del mes en curso. Pueden presentarse las solicitudes de inscripción, hasta el día 9.

TRASLACION DEL COMANDO MILITAR

Santa Fe, Mayo 4—Continúan los comentarios respecto a la traslación del comando de la zona militar de esta capital a Rosario. La medida se considera sin explicación satisfactoria y perjudicial para los intereses de esta ciudad.

ECOS DE LA VISITA MINISTERIAL

Santa Fe, Mayo 4—El gobernador ha contestado varios telegramas que recibiera del ministro, doctor Cullen, y de los miembros de su comitiva, en los que agradecen las atenciones que tuvo con ello durante su permanencia en esta ciudad.

Santa Fe, Mayo 4—El rector de la Universidad, doctor Julio Busaniche, recibió esta tarde un telegrama del presidente de la República, en el que el doctor de la Plaza se manifiesta infinitamente complacido por las demostraciones honrosas de que ha sido objeto el Ministro de Instrucción Pública por parte de esta sociedad.

CIRCULO DE OBREROS

Santa Fe, Mayo 4—Se han distribuido los programas para la velada que realizará el Círculo de Obreros el próximo domingo, en el salón de actos del colegio de la Inmaculada.

En esa fiesta dará una conferencia el doctor Gustavo Martínez Zuviría.

LA FUTURA GOBERNACION

Santa Fe, Mayo 4—En virtud de faltar pocos días más de un año para la renovación del gobierno provincial, un ... la idea de que los hombres de pensamiento y de prestigio deben aunar esfuerzos, a fin de dar a la provincia un mandatario digno de los ... alcanzados por la misma en ... con lo que se evitaría la ... del actual estado de co-

ROSARIO

CONCEJO DELIBERANTE

Asuntos entrados y tratados

Rosario, Mayo 4—Esta tarde se reunió el Concejo Deliberante, bajo la presidencia del señor Calderón.

Se dió entrada a diversos mensajes del Departamento Ejecutivo, con los que adjunta varias cuentas correspondientes al ejercicio vencido y pide autorización para efectuar el pago de las mismas. También remitió la rendición de cuentas del ejercicio vencido.

Después se aprobó la indemnización de mil pesos al señor J. Guastavino, por un terreno que le ha sido tomado.

Luego se trató el dictamen de la comisión de gobierno, relativo al archivo de la denuncia formulada por el doctor Pagamini, cuando ejerció temporariamente la intendencia municipal, de que la empresa de tranvías eléctricos había paralizado la fábrica productora de corriente eléctrica.

Se rechazó el dictamen que aconseja archivar el asunto y se resolvió estudiar el proyecto del concejal Andújar, en el sentido de que la intendencia exija de la empresa de referencia, el cumplimiento del contrato.

Por último, se enviaron al archivo distintos dictámenes de la comisión de gobierno.

EL DIA SOCIAL

Rosario, Mayo 4 — Esta noche se efectuó en el Palace Theatre, una función a beneficio del Asilo Maternal, bajo el auspicio de una comisión de conocidas damas.

La fiesta alcanzó completo éxito.

—Mañana se realizará el enlace de la señorita Anita Windels, con el señor Ottorino Rigoli.

Serán padrinos la señora María Rigoli de Eufrand y el señor Martín Windels.

En el acto civil, serán testigos por parte de la novia, los señores doctor Alcibíades de Acevedo Pedra, Carlos Windels y doctor Gerardo R. Kenny, y por parte del novio, los señores Octavio Grandoli, Germán V. López y José Eufrand.

—En la mayor intimidad, se realizará mañana el enlace de la señorita Cora Barlett, con el señor Eduardo Hertz.

Serán padrinos en la ceremonia religiosa, la señora Restituta Esquivel de Lejarza, y el doctor Clodomiro Barlett.

En el acto civil, serán testigos por parte de la novia, los señores Alejandro Hertz y Manuel Medrano, y por parte del novio, los señores Gervasio Colombres, Mauricio Hertz y doctor Fermín Lejarza.

Los desposados partirán esa misma noche para la capital federal, donde permanecerán una corta temporada.

CENTROS SOCIALES

Rosario, Mayo 4 — Para el día 8 del corriente, ha organizado una gran velada y baile el importante Centro Balear.

Se pondrá en escena el juguete cómico "Entre doctores", y la zarzuela "Ruido de campanas", por el cuadro de aficionados que dirige el señor A. Veiga.

MUNICIPALES

CONSOLIDACION DE LAS DEUDAS MUNICIPALES

Rosario, Mayo 4—En el despacho del intendente se realizará mañana la primera reunión a que han sido invitados los acreedores de la municipalidad, los miembros del Concejo Deliberante, y el señor Fernando Peasan, quien patrocina el proyecto de consolidación de las deudas municipales, que oscilan alrededor de la suma de 3.000.000 de pesos.

HOSPITAL PARA NIÑOS

Rosario, Mayo 4—Ha quedado todo listo para la inauguración del hospital para niños, que funcionará en uno de los pabellones del hospital Centenario.

En estos días se nombrará el personal autorizado por la ordenanza respectiva. Los médicos internos serán los doctores J. Schuldt, Pedro Rueda y José M. Maldagán.

PROYECTO SOBRE INQUILINATOS

Rosario, Mayo 4—El doctor José A. Avalos, director de la Asistencia Pública, dentro de varios días presentará a la intendencia municipal un importante proyecto, por el que se amplía la ordenanza y reglamento sobre la construcción e higiene de casas de inquilinato.

JUDICIALES

JUBILACION DE UN CAMARISTA

Rosario, Mayo 4 — Con motivo de haberse acordado la jubilación al doctor Juan Allau, éste ha presentado la renuncia del cargo de camarista.

DIVERSAS INFORMACIONES

DESCANSO DOMINICAL

Rosario, Mayo 4 — Comerciantes de Cafferata se han dirigido a la comisión en Carcarañá, que gestiona la derogación del decreto sobre la reglamentación del descanso dominical, para hacerle saber que la apoyará en los trabajos que hacen en ese sentido.

MATADERO EN CASILDA

Rosario, Mayo 4 — En la licitación de la municipalidad de Casilda para la compra de un campo destinado a matadero, se presentaron cuatro propuestas.

La comisión de obras públicas del concejo, que ha estudiado las propuestas, aconseja la sanción del siguiente proyecto de ordenanza:

"Acéptase la propuesta de venta presentada a la municipalidad por el señor Luis Baetti, de una fracción de campo, compuesta de 8 hectáreas, 71 áreas y 37 centiáreas con todo lo plantado, alambrado, clavado y edificado, por el precio total de cuarenta y cinco mil pesos moneda nacional, pagaderos en mensualidades de quinientos pesos hasta la terminación del pago del capital e intereses devengados a razón de 7 por ciento anual, reservándose la municipalidad el derecho de aumentar la amortización o efectuar su pago por el saldo total, debiendo entrar en posesión del inmueble el día 1.o del próximo Junio.

HOSPITAL GARIBALDI

Rosario, Mayo 4 — La administración el hospital italiano Garibaldi acaba de hacer conocer el movimiento que ha habido en el mes pasado en dicho establecimiento.

CENTRO MARITIMO

Rosario, Mayo 4 — El jueves próximo se reunirá la comisión directiva del Centro Marítimo para tratar diversos asuntos de orden interno.

Al mismo tiempo, se considerará el memorial enviado por el Centro de Navegación Trasatlántico, en el cual se da cuenta de los inconvenientes que presenta la nueva reglamentación del servicio de prácticos, adoptada por la prefectura general de puertos.

ALUMBRADO ELECTRICO EN CARCARAÑA

Rosario, Mayo 4 — Comunican de Carcarañá que la comisión de fomento de ese punto, ha pedido varias propuestas, a fin de instalar el alumbrado eléctrico de esa localidad.

La mayoría de los miembros, se inclina a estudiar la propuesta de una fuerte casa, que se compromete a instalar allí la fábrica correspondiente.

COMPAÑIA TEATRAL

Rosario, Mayo 4—Esta noche se estrenó en el teatro Colón la compañía lírica italiana Tufanelli, la cual obtuvo buen éxito. Representó la ópera "Fausto".

EN LOS DEPARTAMENTOS

SAN JUSTO

OBRAS DE DESAGÜE

San Justo, Mayo 4—La comisión de fomento procederá en breve al abovedamiento de las calles del pueblo y a la construcción de alcantarillas en las bocacalles para establecer el desagüe del municipio.

Las alcantarillas se harán de mampostería y serán cubiertas con madera fuerte.

La misma comisión espera desde hace mucho tiempo que la administración del ferrocarril Central Norte proceda a levantar el nivel de las alcantarillas, para facilitar la salida de las aguas en los días de grandes lluvias. Precisamente ahora que el ingeniero Lescanne, empleado de la administración de ese ferrocarril, se halla en ésta, convendría que se le ordenara la ejecución de dicha obra, tan importante para este municipio, por ser un punto de conexión de los desagües municipales.

ANIVERSARIO PATRIO

San Justo, Mayo 4 — Un núcleo de personas, invitó al pueblo a una reunión, para designar una comisión, la que tendrá a su cargo la organización de las fiestas que se efectuará con motivo del aniversario de Mayo.

SOCIEDADES Y CIRCULOS

CASAL CATALA — Con motivo de su séptimo aniversario social, el centro de cultura Casal Catalá, organiza una fiesta artística seguida de baile que se realizará el 8 del corriente, en sus salones de la calle San Juan 782.

Se ha preparado un variado programa en el que figuran el drama "L'heroe" y el juguete "L'amic Cirera".

CIRCULO DE OBREROS DE LINIERS — Ha quedado definitivamente instalada la secretaría del Círculo de Obreros de la localidad en el local parroquial de San Cayetano, Cuzco 116.

SOCIEDAD GIUSEPPE GARIBALDI. SU XXV ANIVERSARIO — La sociedad Giuseppe Garibaldi inició la serie de festejos organizados con motivo de su XXV aniversario, con un banquete que se efectuó anoche, en su local de la calle Sarmiento 2419.

Ocuparon la mesa más de 120 comensales, en su mayoría asociados, y el resto formado por invitados especiales.

El acto, que se vió amenizado por una numerosa orquesta, trascurrió en un ambiente de franca alegría y cordialidad.

A la hora de los postres, hicieron uso de la palabra el presidente de la sociedad, Antonio Altusso, Francisco Gotelle, Tomás Pirozzi, doctor Luciani Arturo y N. Grimoldi.

Luego, la orquesta ejecutó los himnos Nacional, Real Italiano y a Garibaldi.

TRIBUNALES

CONVOCATORIAS Y QUIEBRAS

Domenech y Cía., razón social establecida con bar y restaurant, en la calle Esmeralda 43, pidió en el juzgado del doctor Juan B. Estrada, secretaría Sabatier, la convocación de sus acreedores.

Activo, pesos 92 282.25 y pasivo, pesos 88 513 55.

—Francisco Aguiriano, comerciante establecido en la calle Alberti 2063, pidió ante los mismos funcionarios la convocación de sus acreedores.

El recurrente no presentó el balance de sus negocios.

—

Ayer fueron declarados en quiebra los siguientes comerciantes:

Samuel Bejosky, secretaría Sabatier, establecido con almacén en la calle Achega 3512 Activo, pesos 1.468 y pasivo 2.142 pesos.

Contador Morteo; junta para el 24 del corriente.

—Alfredo Molina, secretaría Sabatier establecido con almacén en la calle Guayanas 5201. Activo, pesos 7 075 y pasivo 4.287 pesos.

Contador Paquali; junta para el 26 del corriente.

—N. Burgio, secretaría Sabatier, establecido con carpintería en la calle Rivadavia 4015. Activo pesos 8 997 y pasivo, pesos 6.968.

Contador Remedi; junta para el 27 del corriente.

—Ernesto Dell Occhio, secretaría Bunge Guerrico, establecido con venta de cal en la calle Conesa 987, a solicitud de un acreedor.

Contador Flodiola.

—Manuel Conto, secretaría Britos. Contador Cava; junta para el 2 de Junio

—Jaime Cohen, secretaría Britos. Contador Díaz; junta para el 3 de Junio.

—Poisson y Molina, secretaría Navarro, establecidos con taller mecánico en la calle Cangallo 1675, a solicitud de un acreedor

Contador Pohl; junta para el 26 del corriente.

—

El juez doctor Martín y Herrera, secretaría Britos, proveyó ayer la convocatoria de acreedores solicitada por Luis Snelbum. Contador Rúa e interventores, S. Satti Castiglione y S. Goldenberg y Cía.; junta para el 4 de Junio.

—El juez doctor J. B. Estrada, secretaría Castilarena, proveyó ayer la petición de convocatoria hecha por David Berdeal.

Contador Gonella, e interventores, Banco de la Nación, Santiago Carlevari y Lucas Gulglielmana; junta para el 28 del corriente.

—

Ayer se realizaron las siguientes juntas de acreedores:

Alfredo T. Thomsen, secretaría Curutchet. Contador Larguía; activo, pesos 561.305.59 y pasivo 678.913 24 pesos.

Aceptada la adjudicación de bienes quedaron elegidos liquidadores: el Banco Germánico, Víctor Mañget y Jorge Warburgt.

Honorarios del contador, pesos 8.000.

—Ulises Taddeucci, secretaría Aguilar Contador Remedi, cuyos honorarios quedaron regulados en la suma de 468 pesos.

Fué aceptado un concordato para el pago del 30 por ciento con 4, 8 y 12 meses de plazos para cuotas iguales, y sucesivas y con la garantía de Dante Taddeucci.

—Braulio San Gil, secretaría González Gowland El contador estimó un activo de 12.029.50 pesos y un pasivo de pesos 28 305.93.

El nombramiento de síndico quedó pendiente de una resolución del juzgado.

—José Caputi, secretaría García Calvo. El contador estimó un activo de 10 758 pesos y un pasivo de 16.762 pesos.

Fué aceptado un concordato para el pago del 10 por ciento, con 6 y 12 meses de plazos para cuotas iguales.

—Wenceslao Gómez, secretaría Sabatier. Quedó elegido síndico Enrique Stoilz.

—Luis Zoppi, secretaría Faré. Los honorarios del síndico quedaron regulados en la suma de 150 pesos.

—Alfonso Falaquerra, secretaría Ramírez.

Fué elegido síndico el contador Arturo Barros.

—

Santiago Solari desistió de su petición de convocatoria en el juzgado del doctor Naón.

—El mismo juez intimó que rindan cuentas, a los síndicos de los concursos de Miguel Magdalena y de Agustín Caldera.

—El juez doctor Avellaneda aprobó la adjudicación de bienes aceptada por los acreedores de Angel D'Alvia.

—Castex, Candoya y Cía., desistieron en el juzgado del doctor Alberto Estrada, de su petición de convocatoria.

—El juez doctor Juan B. Estrada homologó el concordato aceptado por los acreedores de P. Anglada y Cía.

—Francisco Grillo, presentó el balance de sus negocios ante el juzgado del doctor Juan B. Estrada. Activo pesos 17.345 y pasivo 20.137 pesos.

—

—El juez doctor Avellaneda homologó el concordato aceptado por los acreedores de la convocatoria de Cirilo Onagoity.

—El juez doctor Alberto Estrada levantó la quiebra de Bartolomé A. Cánepa de acuerdo con lo dictaminado por el ministerio fiscal.

—Estanislao Vargas presentó en el juzgado del doctor Martín y Herrera el balance de sus negocios. Activo pesos 93.702 y pasivo 79.219 pesos.

—Por no haber concurrido ningún acreedor a la junta del concurso de Mercedes Serra, el juez ordenó que fuera agregado el informe del contador.

—El juez doctor Avellaneda aprobó ayer el estado de distribución de fondos presentado por el síndico del concurso de J. U. Aseretto.

—Ayer fueron postergadas las siguientes juntas:

José Tacini, secretaría Grandoli, para el 10 del corriente: Héctor Tidblom, secretaría Grandoli, para el 20 del corriente: Santos y Cía., secretaría Romero, sin señalar nueva fecha, y Enrique Gambetta, secretaría Villafañe, sin señalar nueva fecha.

Cobro de impuestos municipales

La Suprema Corte de Justicia ha resuelto el juicio promovido por la Municipalidad del partido de Las Conchas contra el ferrocarril Central Argentino, por cobro de impuestos municipales.

La Cámara Federal de La Plata, de acuerdo con el artículo 8 de la ley 5315, condenó a satisfacer la suma reclamada, y la Corte confirma ese fallo.

Consultorio del Colegio de Abogados

Esta institución recientemente creada con objeto de fomentar la solidaridad entre sus asociados y defender los intereses del foro de la capital, inauguró el lunes último, su consultorio jurídico gratuito, donde serán atendidas las personas carentes de recursos y que necesiten informaciones sobre cuestiones de derecho.

Dicho consultorio funcionará todos los días hábiles, a excepción de los sábados, de 5 a 6 de la tarde, en el local de la institución, calle Tucumán 586.

El lunes fué atendido por el doctor Norberto Piñero y ayer por el doctor David de Tezanos Pinto. Hoy será atendido por el doctor Adolfo F. Orma, mañana por el doctor Diego Saavedra y el viernes por el doctor Carlos M. Coll.

En los días siguientes serán designados nuevos socios para el mismo servicio.

Daños y perjuicios

Por la secretaría del doctor Gómez Molina, el juez federal doctor Arias en el pleito seguido por Antonio L. Sommariva contra la empresa del ferrocarril Oeste, sobre indemnización de daños y perjuicios, resultantes de un accidente ferroviario, condenó ayer a la demandada a pagar en concepto de indemnización, la suma de 2.530 pesos, con intereses y costas.

Cámara Civil Primera

En su último acuerdo, la Cámara Primera de Apelaciones en lo Civil falló los siguientes pleitos:

Luis E. Crinelli contra Inés Reynolds de Miguens. Se confirma la sentencia del juez doctor Bunge, que rechazó la demanda y condenó al actor al pago de 244.74 pesos, con intereses y costas.

—Nicasio Migueleiz contra la sociedad anónima Molinos Río de la Plata, sobre daños y perjuicios, se confirma en lo principal la sentencia del juez doctor Padilla y se revoca en cuanto a la imposición de las costas al vencido.

—Guillermo A. Doritz Delty contra la sucesión de Agustina Anerbach, sobre filiación natural, se confirma, con costas, la sentencia del doctor Bunge, que hacía lugar a la demanda.

—Domingo Barlari contra don Urbano Requejo, sobre rescisión de contrato; se confirma, con costas, el fallo del juez doctor Seeber, que admitía la demanda, con costas

—Luciano Manini contra Emilio Pozzi, sobre daños y perjuicios; se confirma, con costas, la sentencia del juez doctor Lagos, que hacía lugar a la acción, con costas.

—Evaristo Portela contra José Francisco y hermano, sobre cobro de pesos, se confirma el fallo del juez doctor Bunge, que impuso las costas del juicio al demandado

—Chiaffredo Bertino contra Carlos Menine, sobre deslinde y amojonamiento de un campo en la Rioja, se revoca el fallo del interior, y en consecuencia se condena al demandado a poner al actor en posesión del campo, previo deslinde y amojonamiento.

—José Paradiso contra Casimira Varela de Noya; se confirma el fallo del juez doctor Balarino, que condenó al demandado al pago de pesos 1.063, con intereses y costas.

—Jorge C. Dickinson contra Evangelina Farías de Penco, sobre escrituración; se confirma el fallo del doctor Padilla, en cuanto condenó a la demandada a la entrega del campo, deslindado y amojonado, y se revoca en cuanto ordenó la misma operación respecto a los lotes escriturados, como también en lo que respecta a la imposición de costas

—Nicodemos Giordano contra Víctor Lupo, se reforma el fallo del juez doctor Bunge, que condenaba al demandado al pago de pesos 443.15 y pesos 150 de honorarios.

—Gabino A. Sierra y Cía. contra Ernesto Newbery, se confirma el fallo del juez doctor González del Solar, que condenó al demandado al pago de pesos 3.100, con intereses.

—Terencio Gioia contra Francisco Fortillo, se revoca el fallo del juez doctor Seeber, en cuanto impuso al demandado pago de costas

—Ramón Palmou y otro contra Francisco Britos; se confirma el fallo del juez doctor Lagos.

Causas criminales

El juez doctor Racedo falló la causa de Ernesto Porro, acusado de homicidio en la persona de Serafín J. Miranda, hecho que ocurrió el 15 de Octubre del año próximo pasado en la calle Gallo 2261.

El juez condenó al procesado a diez y ocho años de presidio.

—A Mauro Pegapolo, por robo simple, le impuso seis meses y medio de arresto.

—Ha sido fallado por el juez doctor Martínez, el proceso de José Caña, por homicidio en la persona de Jenaro Giamini, hecho que ocurrió el 15 de Septiembre del año último, en la casa calle Brandsen 644. Lo condenó a diez años de presidio.

—A Cayetano Rovitti, por defraudación, lo condenó a un año y tres meses de prisión.

—El fiscal doctor Malbrán pidió un año y medio de prisión para Ernesto Eleder, por hurto.

NOTICIAS MUNICIPALES

LAS CHAPAS DE NOMENCLATURA

Inconveniente fácil de subsanar

En la mayoría de las calles centrales faltan en absoluto, en las cuatro esquinas, las chapas de nomenclatura que sirven para guiar al viandante poco conocedor del orden sucesivo de las mismas.

En una ciudad como la nuestra, donde afluyen extranjeros y habitantes de todas las provincias, no deja de ser este defecto edilicio un inconveniente grave, aunque muy fácil de subsanar.

Casi en todos los nuevos edificios o en aquellas casas donde se refeccionan los frentes, los albañiles sacan las chapas y no las colocan más, cuando no ocurre que los letreros y toldos de los comercios que ocupan las esquinas las tapan por completo. Ha de existir en nuestra municipalidad una oficina especial con eso objeto, fuera de la inspección general técnica, encargadas de vigilar ese detalle.

Llamamos la atención de los funcionarios superiores de la comuna para que traten de subsanar, a la mayor brevedad, esa deficiencia sobre la que hemos insistido periódicamente, pues el hecho se repite en cada nueva época de edificación y reformas características en nuestra urbe.

EN VILLA URQUIZA

MEJORAS EDILICIAS

En el salón de la Sociedad Italiana de Villa Urquiza se realizó una asamblea de vecinos, convocada con objeto de gestionar de las autoridades municipales diversas mejoras edilicias para la localidad arriba citada.

Después de un cambio general de ideas, respecto a la forma más conveniente para llevar adelante el propósito enunciado, se eligió una comisión de treinta miembros, que ha quedado autorizada para tomar medidas tendientes a cambiar la situación angustiosa por que atraviesa la localidad en lo que se refiere a servicios municipales.

La comisión referida está compuesta por las siguientes personas:

Coronel Julio Mallea, Antonio L. Durini, Eduardo Velazco, Luis Catáneo, Julio Ibarborde, Rodolfo Santangelo, Juan A. Thorne, Carlos Gonella, Angel De Rosa, Nazareno Mengani, Luis Gardey, Luis Podestá, José Funes, Rafael Gonella, A. Bonini, J. Hugonet, Jenaro Varela, Luis Bottazini, José Garófalo, Antonio del Ponti, Manuel Olivera, R. Conde Salgado, F. Vilaseca, M. Masotti, Guillermo Preston, Andrés Delgado.

Aumento de alumbrado

En mérito a una petición formulada por la jefatura de policía, la Intendencia ha ordenado a la Compañía Primitiva de Gas, que proceda a la rehabilitación de ocho faroles en la plaza Vélez Sársfield, que fueron suprimidos con fecha 4 de Agosto del año próximo pasado por razones de economía.

Galería Florida

Se ha dispuesto que el subsuelo del edificio conocido por "Galería Florida", que se destinará a espectáculos públicos, solamente podrá ser habilitado para exhibiciones cinematográficas.

Trasporte de reses

La Intendencia ha enviado a la comisión municipal un mensaje en el cual pide sea aprobada la resolución que expidió con motivo de una solicitud de la Unión Trasportadores de Reses, en el sentido de que la tara de los carros que se emplean para la conducción de aquéllas fuera uniformada y fijada en 3.000 kilogramos, a fin de obtener con ello la unificación de la patente con que están gravados esos rodados. La Intendencia fijó en 60 pesos la patente anual para esos rodados, cualquiera que sea el peso de la carga, con lo cual se logra el objeto previsto, y dice que esa resolución, de fecha 27 de Marzo último, debía tomarse rápidamente, pues el 31 del mismo mes vencía el plazo para la rehabilitación de los vehículos de referencia, y no era posible esperar la oportunidad de pedir la autorización correspondiente.

Apertura de la avenida San Martín

De acuerdo con una gestión realizada por el centro de fomento 24 de Septiembre, la Intendencia dirigió ayer a la comisión municipal un mensaje, en el cual solicita el pronto despacho de los convenios celebrados entre la Municipalidad y varios propietarios de inmuebles afectados por la apertura de la avenida San Martín.

Epoca para la venta de aves

El intendente dirigió ayer un mensaje a la junta municipal, en el cual solicita la modificación del artículo 33 de la ordenanza del 26 de Mayo de 1902, en el sentido de que se fije el período comprendido entre el 1o. de Mayo y el 30 de Septiembre inclusive, para la venta de aves frescas provenientes de la caza, con excepción de las denominadas aves de paso.

Esta modificación, que ha sido propuesta por la Asistencia Pública, tiende a hacer coincidir la época en que se permite la venta de aves frescas en el municipio, con la que rige para la caza en la provincia de Buenos Aires, que es el principal mercado proveedor de la capital.

Ferias francas

Mañana funcionarán ferias francas en los locales ubicados en las calles Cabildo y Monroe, Senguel y Almirante Brown, Rivadavia y Campana, Entre Ríos y Caseros y avenida La Plata y Chiclana.

—Una delegación del centro La Unión de Propietarios de Carnicerías, compuesta por los señores Marcos M. Carrozo, Luis Fasce, Angel Conzani, José Mussio y Antonio F. Chappe, se entrevistó ayer con el Intendente para solicitarle la supresión de la venta de carne en las ferias francas.

En la solicitud correspondiente, presentada por el gremio al funcionario referido, se denuncian las condiciones antihigiénicas en que son guardados los trozos de ese producto, así como la existencia de varios casos, en que se ha expendido al público carne de animales equinos.

PUERTOS, ADUANAS e IMPUESTOS

Recaudación aduanera

La aduana de la capital recaudó durante el día de ayer, por derechos de importación, almacenaje, eslingaje, sellos y adicionales, pesos 334.207.28 moneda nacional.

Desde el 1.o de Enero se han recaudado por los mismos conceptos, pesos 28 949.171.41 moneda nacional.

Diferencia en contra del corriente año, pesos 23.873.407.42 moneda nacional.

La reorganización aduanera

Ayer tomaron posesión de sus cargos los nuevos administradores de las aduanas de La Plata, señor Francisco Ghirardi, y de Concepción del Uruguay, señor Narciso Pando. En dichos actos intervinieron, respectivamente, los inspectores de rentas Juan R. Vergés y Pedro Goñalons, de acuerdo con el reglamento general de aduanas, y en virtud de instrucciones dadas por el inspector general.

—Las aduanas de Paraná y Colón, fueron entregadas a los nuevos administradores Ramiro y Villanueva, respectivamente.

CENTROS SOCIALES

VARIAS NOTICIAS

MANUELITA MARTINEZ — La nueva comisión directiva de esta agrupación ha quedado constituída bajo la presidencia de Alberto F. Francolino.

Esta comisión prepara una función, conferencia y baile que se efectuará el 5 de Junio, en el salón teatro Margherita di Savoia, en honor del comité de la Unión Cívica Radical y del Centro Patriótico Radical de la circunscripción octava. La conferencia estará a cargo del diputado nacional doctor Oyhanarte.

TOME Y TRAIGA — Los días 9 y 23 del corriente, este centro realizará bailes diurnos en los salones de la sociedad Española de Belgrano.

GENERAL SANTIAGO LINIERS — Esta sociedad recreativa organiza un baile familiar que se efectuará el 8 del corriente, en sus salones sociales, Rivadavia 10663.

ORFEON DEL OESTE — Circulan las invitaciones para los bailes diurnos que este centro efectuará los domingos 9 y 23 del corriente, en el local de la sociedad Colonia Italiana.

FRATERNIDAD ARGENTINA — El cuadro filodramático Confraternidad Argentina ha renovado su comisión directiva, en la que quedó electo presidente Francisco Pandulo.

CULTO CATOLICO

Novena del Espíritu Santo — Regina Martyrum — Peregrinación a Luján — Cuarenta horas.

El arzobispado pasó ayer a los curas y encargados de iglesias, una circular en la que les recuerda la obligación, según lo mandado por el Papa León XIII, de hacerse en todos los templos y capillas públicas la novena del Espíritu Santo, comenzándola el día de la Ascensión, es decir, el 13 del corriente.

Para los fieles que asistan a dichos cultos, están ofrecidas las siguientes indulgencias: siete años y siete cuarentenas por cada día de la novena; indulgencia plenaria siempre que confiesen, comulguen y rueguen a Dios, según las intenciones del Papa, el día de Pentecostés o un día cualquiera de la novena o de la octava, las mismas indulgencias y las mismas condiciones a los que, durante la octava de Pentecostés, recitaren cada día en público o en privado algunas oraciones al Espíritu Santo

—En el templo Regina Martyrum el 7 del corriente habrá comunión general en la misa de 8. Hay concedida indulgencia plenaria.

—En todos los despachos parroquiales fueron puestos ayer a la venta los boletos para la peregrinación arquidiocesana al Santuario de Luján que se realizará el 9 del corriente; presidida por el arzobispo Espinosa.

Los poseedores de boletos color amarillo ocuparán el primer tren que saldrá de la estación Once a las 6.25 a. m.; los de boletos blancos, el segundo tren que partirá a las 6.50, y los de color verde, el tercero que saldrá a las 7.10 de la misma estación. Respectivamente los trenes regresarán de la estación Basílica a las 3.15, 3.45 y 3.55 p. m.

Concurrirán las bandas de música del Asilo de Huérfanos, de San Carlos y de los Huerfanitos de Don Bosco.

En Luján predicará el presbítero Antonio Iribarne, capellán de la casa de ejercicios.

—La comisión directiva de la sociedad Juventud Católica, invitó a sus asociados a concurrir a esta peregrinación, en el tren especial que partirá de la estación Once, a las 6.40 a. m. el 9 del corriente. Igual invitación formuló a sus miembros la comisión directiva de los alumnos y ex alumnos del Colegio de Nuestra Señora de la Misericordia.

—Se realizó una reunión en el despacho parroquial de San Antonio, Labardén 253, con objeto de constituir en dicha parroquia una conferencia de jóvenes de San Vicente de Paúl. Previa invocación del Veni Creator por el presbítero Ramón Torres, director espiritual de la conferencia de jóvenes del Buen Pastor, se dió lectura al manual vicentino, en la parte que trata sobre las reglas que deben seguirse para la constitución de tales sociedades. En seguida fué designado director espiritual de la nueva conferencia, el presbítero Sebastián L. Monteverde y proclamada la siguiente mesa directiva:

Presidente, Modesto A. Walls; vicepresidente, Simón Arista; vicepresidente segundo, Juan Nannery; secretario, Peregrino Rial; prosecretario, García Lynch; tesorero, Antonio Calandria; protesorero, Antonio Banchero; vocales, E. García Juanicó, José Viamonte, José Nannery, Clemente Walls, Adolfo Castro, Luis Martínez y Victoriano Carrazana.

Antes de terminar el acto, los concurrentes pasaron al templo donde les fué impartida la bendición con el Sacramento.

Concluída la ceremonia religiosa, pasaron de nuevo al despacho parroquial.

—Cuarenta horas — San Nicolás.

INFORMACIONES UTILES

CALENDARIO

Calendario gregoriano — Mayo 5 — Festividad católica — La conversión de San Agustín, y Pío V, Papa.

Idem ortodoxo — Abril 22.

Idem israelita — 21 de Iyar de 5675.

Idem mahometano — 20 de Djoumada II de 1333.

FECHAS HISTORICAS

6 de Mayo

1809 — *Nacimiento de Gutiérrez* — Nace en la ciudad de Buenos Aires el doctor Juan María Gutiérrez. Fué jurisconsulto y escritor de nota.

Emigrado en Chile durante la tiranía de Rozas, se consagró al periodismo como tantos otros escritores argentinos y publicó varias obras.

Cuando regresó al país fué nombrado rector de la Universidad establecimiento que reorganizó reformando los estudios y creando nuevas cátedras.

1812 — Tratado de paz—El gobierno del Río de la Plata, celebra un tratado de paz con las tropas portuguesas que ocupaban la Banda Oriental, por el cual se retira el ejército patriota que sitiaba a Montevideo, y las fuerzas del imperio evacuan por su parte el territorio.

1827 — Combate frente a Buenos Aires — El almirante Brown es atacado frente a Buenos Aires por 18 buques brasileños.

La escuadra argentina se retiró después de sufrir averías de importancia; Brown volvió herido de metralla.

BOLETIN DEL DIA

Sociedad espiritista Constancia

En el local de la sociedad espiritista Constancia, calle Tucumán 1736, se realizará esta noche a las 8 y 30 la quinta conferencia de la serie que se ha organizado para el corriente año, la que estará a cargo del señor Bernabé Morera, quien disertará sobre el tema siguiente: "El espiritismo es superior a todas las fórmulas del progreso humano".

Departamento Nacional de Higiene

Por intermedio del Departamento Nacional de Higiene se han remitido 50 francos de virus Danysz al consejo de higiene de San Luis.

—La misma repartición ha aceptado el espontáneo ofrecimiento que le ha hecho el doctor N. Homan Sarrs, para contribuir con el laboratorio que posee en Santiago del Estero, a la lucha antipalúdica que se realiza en la Banda.

Altura de los ríos

Según el parte oficial de la dirección general de Correos y Telégrafos, la altura de los ríos cuya nómina damos a continuación, fué en el día de ayer la siguiente.

Paraná, 2.88 en Corrientes, 0.45 en Itá-Ibaté, 0.47 en Ituzaingó y 0.36 en Posadas

Uruguay: 4.30 en Gualeguay, 2.32 en Gualeguaychú, 3.92 en Uruguay, 5.48 en Colón, 5 en Monte Caseros, 6.58 en Libres, 6.30 en Yapeyú, 6.86 en La Cruz, 6.95 en Alvear, 7.05 en Santo Tomé y 6 en la barra Concepción.

Neuquén: en Neuquén 1.75 y en Paso de los Indios 2.80.

Limay, en Bariloche 5.03 y en Paso del Limay 5.03

Negro: en Choele Choel 3.35.

BOLSA, BANCA Y COMERCIO

OPERACIONES DE AYER

El valor de $ 100 oro en la Caja de Conversión es de **227.27** papel.

1 argentino (5 pesos oro) vale	$ 11 36 papel
1 peso papel	" 0.44 oro
1 libra esterlina (5 04 pesos oro) . . .	" 11.45 papel
1 moneda de 20 francos ($ 4 oro) . . .	" 9 09 "
1 alfonsino ($ 5 oro)	" 11.36 "
20 marcos (4.94 pesos oro) . . .	" 11 23 "
1 águila	" 23.55 "

OPERACIONES DE TITULOS

Revistió más importancia el movimiento realizado ayer en la Bolsa.

En cuanto al mercado, estuvo sostenido, pero los precios oscilaron en forma algo dudosa; la clausura se hizo con diferencias en sentidos opuestos.

La cédula Argentina subió 10 centavos, de 91.50 a 91.60, y la de primera serie bajó 20 centavos, de 89.40 a 89.20 Los bonos municipales de pavimentación, servicio semestral, bajaron 10 centavos, de 73.50 a 73.40. El empréstito municipal de 1897 subió 1 punto, a 94, ex cupón. Los consolidados de la provincia de Buenos Aires, 6 por ciento, tercera serie, subieron 20 centavos, de 71.80 a 72.

Las acciones del Banco de Galicia subieron 1 punto, de 57 a 58. Las acciones a oro del Banco Francés bajaron 1 punto, de 35 a 34. Las acciones a oro del Banco de Italia subieron 80 centavos, de 89 a 89.60. Las acciones de La Edificadora bajaron 2 puntos, de 100 a 98.

Sin diferencia de precio, cerraron a 100.50 las cédulas serie H; a 90, las serie L; a 80, el empréstito municipal Teatro Colón, y a 100, las obligaciones del Banco El Hogar Argentino.

PRIMERA RUEDA

Cédula Argentina, contado, $ 26 000 a 91.50, 47.000 a 91.60 y 29.000 a 91.50 Total, $ 102.000. Para fin de mes, pesos 10.000 a 91.50, y 5 000 a 91.40. Total, $ 15.000. Para el 15 de Junio, pesos 30.000 a 91.60. Para fin de Junio, $ 40.000 a 91.50.

Cédula Argentina, de primera serie, contado, $ 27 600 a 89.40, y 16 800 a 89.20. Total, $ 44.400. Para el 15 de Mayo, $ 10.000 a 89.30.

Cédulas serie H, contado, $ 4 000 a 100.50. Serie L, contado, $ 10.000 a 90

Bonos municipales de pavimentación, servicio semestral, contado, pesos 78.000 a 73.50, 90.400 a 73.40 y 2.200 a 73.50. Total, $ 170 600.

6 por ciento, tercera serie, de la deuda consolidada de la provincia de Buenos Aires, contado, $ 1 200 a 72

Acciones del Banco de Galicia, contado, 30 a 58. Para el 15 de Julio, 200 a 59

Acciones de La Edificadora, para hoy, 100 a 98.

SEGUNDA RUEDA

Cédula Argentina, para hoy, $ 31.000 a 91.60.

Cédula Argentina, de primera serie, para hoy, $ 20.000 a 89.20. Para fin de mes, $ 10.000 a 89.20.

Cédulas serie H, para hoy, $ 90.000 a 100.50, Serie L, para hoy, $ 7.000 a 90

Bonos municipales de pavimentación, servicio semestral, para hoy, pesos 50.000 a 73.40

Empréstito municipal Teatro Colón, para hoy, $ 11.000 a 80.

Empréstito municipal de 1897, para hoy, $ 12 000 a 94, ex cupón.

Acciones a oro del Banco de Italia, para hoy, 5 a 100, y 200 a 99.80. Total, 205

Acciones del Banco de Galicia, para hoy, 75 a 58

Acciones a oro del Banco Francés, para hoy, 35 a 34

Obligaciones de 8 por ciento del Banco El Hogar Argentino, para hoy, $ 5 500 a 100.

CAJA DE CONVERSION

Entraron ayer en la Caja de Conversión, $ oro 91.20, quedando una existencia de $ oro 225.959.053.89

Por depósitos en las legaciones argentinas: saldo en caja, 67.937.531.06 pesos oro.

Total de las existencias en metálico de la Caja de Conversión, pesos oro 293.896.584.95, contra 231.805.211.86 en igual fecha del año anterior.

La circulación monetaria asciende hoy a $ m/n. 960 965.017.21.

MERCADO DE CAMBIOS

Con firmeza y en alza se realizaron ayer los cambios sobre España. En los tipos de las demás plazas, no hubo variación.

Los tipos corrientes de ayer para los cambios comerciales a la vista, fueron éstos: sobre Inglaterra, 47 13|16 peniques; sobre Francia, 5.08 francos; sobre Bélgica, 5.32 francos; sobre Alemania, 4.61 1|2 marcos; sobre Italia (bancario), 5 58 liras; sobre España (bancario), 4.87 pesetas.

Tipos de los giros bancarios a la vista:

BANCOS	Inglaterra	Francia	Alemania	Italia	España
Nacion	47 7/8	5.08 1/2	4.55	5 52	4.80
Londres	47 3/4	5.06	—	5.48	4.77
Británico	47 13/16	5.08	—	5 57	4.82
Español	47 31/32	5.09	—	5.58	4.82
Italia	47 13/16	5.08	—	5.54	4.78
Germán.	—	—	4 58	5 45	4.75
Provinc.	47 7/8	5.09	4 6	5.54	4.83
Alemán	—	—	4.53	5.51	4.77
Lond. B	47 3/4	5.06 1/2	—	5.50	4.72.5
Galicia	47 7/8	5.09	—	5.55	4.82

El Banco de la Nación Argentina gira a la vista, sobre Estados Unidos, a 1.04.35.

VALOR DE LA PROPIEDAD

CESAR NAPOLEONI

Judicial, casa Cevallos 972, de 8.60 metros por 15 15 en $ 19 200, o sea a razón de $ 147.54 el m. c. Comprador, señor E. Bellicchi.

PRODUCTOS AGROPECUARIOS

MERCADO DE CEREALES A TERMINO

Cerraron sin operaciones las dos ruedas de ayer en este mercado.

REGISTRO DE CONTRATOS

Trigo—Mayo, 200 toneladas a pesos 13 20; Junio, 200 a 13.25

Lino—Mayo, 200 toneladas a $ 11; Junio, 100 a 11.25

Maíz—Mayo, 200 toneladas a $ 6; Junio, 200 a 5.50, 200 a 5 60, 200 a 5.65, y 200 a 5 73.

PRECIOS DE AJUSTE

Trigo—Mayo, $ 13.15, y Junio, 13.25.

Maíz—Mayo, $ 6, y Junio, 5.60.

Lino—Mayo, $ 11 20, y Junio, 11.45.

CAMARA GREMIAL DE CEREALES

Para los productos agrícolas, la Cámara Gremial de Cereales fijó ayer los siguientes precios oficiales:

Trigo barletta, nuevo, para exportación, $ 12 75, id pan, nuevo, para *exportación*, 12 65, y en Bahía Blanca, $ 12 55.

Avena nueva, exportación, nominal.

Lino, base de 4 por ciento, a pesos 11.

Maíz amarillo, a $ 5 80, puesto en dársena.

BOLSA DE CEREALES

Entraron ayer en el mercado del Once, 4 942 bolsas trigo, 7 958 id maíz, 93 id lino, 20 id avena, 837 id nabo, 516 id cebada, 189 id alpiste, 266 id semilla de alfalfa, 200 id harina, pasto fardos grandes 3.631 y chicos 4.278.

Entrada por los diferentes ferrocarriles.

Estación Buenos Aires: 4.363 bolsas trigo, 9 122 id maíz, 77 id patatas, 394 id harina, 96 id nabo, 292 id cebada, 358 fardos pasto grandes y 244 chicos.

Riachuelo: 1 620 bolsas lino, 3.998 id trigo, 13 985 id maíz, 1.185 id avena, 38 fardos pasto grandes.

Pacífico: 476 bolsas avena, 1 444 id maíz, 170 id trigo, 349 fardos pasto grandes y 765 chicos

Retiro: 120 bolsas harina, 403 id maíz.

Puerto: 3 080 bolsas maíz

Mercado Central: 1.190 bolsas trigo, 319 id maíz, 587 id lino, 219 id cebada, 85 id semilla de alfalfa, 33 id nabo.

Sola: 20 662 bolsas trigo, 3.166 id maíz, 346 id alpiste, 609 id afrecho, 217 id nabo, 197 id lino, 209 id harina, 449 id cebada

Lacroze: 1.767 bolsas maíz

Ingeniero Brian: 28.707 bolsas trigo, 621 id avena, 6.101 id maíz, 525 id cebada, 5.671 id lino.

Ventas de ayer

Trigo tucelas—1 706 bolsas en Sola a $ 12 80

Trigo barletta—163 bolsas en Sola a $ 12 50, 210 id en Central a 11 10

Trigo ruso—808 bolsas en Central a $ 12 20, 104 id en Estación Buenos Aires a 11

Trigo candeal—193 bolsas en el Once a $ 8

Trigo varias clases—504 bolsas en el Once a $ 11 99, 640 id en Sola a 11.65, 526 id en el Once a 11.50, 521 id en Dársena depósito a 11.45, 705 id en Sola a 11.10, 700 id en el Once a 10.80, 106 a 10 30, 538 id en Sola a 10.40, 763 a 10 25, 885 id en el Once a 9 50, 160 a 9, 172 a 7, 270 id en Sola a 8 40, 310 a 6, 109 id en el Once a 5.

Lino—359 bolsas en Riachuelo a pesos 10.15, 1.698 id en Central a 9.90, 260 id en Brian a 9 30, 69 id en Sola a 7 70

Avena—196 bolsas en Central a pesos 7 40, 303 a 4.80

Centeno—95 bolsas en Estación Buenos Aires a $ 7 39

Maíz amarillo viejo—145 bolsas en Sola a $ 5 80, 400 id en el Once a 5 50, 213 id en Sola a 4 55, id nuevo 200 id en el Once a 5.70, 284 a 4 80, 143 a 4 80, 7? a 4 65, 200 id en Estación Buenos Aires a 4 70, 220 id en el Once a 4.50, 60 id en Lacroze a 4 45, 285 id en el Once a 4 50, 257 a 4 50, 285 a 4.60, 675 a 4 45 270 a 4 40, 150 a 4, 200 id en Estación Buenos Aires a 4.10, 660 id en el Once a 3.70

Maíz colorado nuevo—218 bolsas en el Once a $ 5 50, 565 a 4 60, 600 id en Estación Buenos Aires a 4.60, 190 a 4 20

Nabo—34 bolsas en el Once a $ 9, 29 a 9, 900 a 8 50, 15 a 8 50.

Cebada—180 bolsas en Sola a $ 5, 417 a 5, 510 id en Dársena depósito a 4.80, 160 id en Sola a 4 60.

Semilla de alfalfa—2 900 kilos en el Once a $ 7 20.

Afrecho—250 bolsas en el Once a pesos 2

MERCADO DE AVES

(Estación Once de Septiembre)

Entraron ayer en este mercado 159 pichoneras cargadas con aves varias y 125 cajones con huevos.

En el día de ayer el mercado estuvo más animado, pero sin variación en los precios.

Ventas de ayer, al por mayor

Gallinas especiales de $ 3.10 a 3.40 la yunta, id regulares de 2.45 a 3 id, pollos especiales de 2 15 a 2.30 id, id regulares de 1.50 a 1.75 id, id chicos de 1.10 a 1 20 id, pavos cerda de 10 50 a 11 50 id, pavitas según clase de 4.50 a 5 id, patos criollos de 2.20 a 2.50 id, id marruecos de 1.30 a 1.60 id, pichones de paloma de 0.35 a 0.40 id, conejos viejos de 1.30 a 1.65 id, huevos la docena a 0.75.

Estos precios son con impuestos municipales.

MERCADO CIUDAD DE BUENOS AIRES

Entraron ayer en este mercado 298 pichoneras cargadas con aves varias y 200 cajones huevos.

A pesar de la mucha entrada en aves, los precios se mantienen invariables.

Ventas de ayer, al por mayor

Gallinas especiales de $ 3.10 a 3.40 la yunta, id regulares de 2.45 a 3 id, pollos especiales de 2.15 a 2.30 id; id regulares de 1.50 a 1 75 id, id chicos de 110 a 1.20 id, pavos cerda de 10 50 a 11.50 id. pavitas según clase de 4.50 a 5 id, patos criollos de 2 20 a 2.50 id, id marruecos de 1.30 a 1.60 id, pichones de paloma de 0.35 a 0.40 id, conejos viejos de 1.30 a 1.65 id, huevos la docena a 0.75.

Estos precios son con impuestos municipales.

MERCADO DE ABASTO PROVEEDOR

Entraron ayer en este mercado kilos 165 000 de verdura y 13.000 kilos de fruta en general.

Verduras y legumbres: El mercado revela actividad pero sin variar los precios.

Frutas: Sus precios continúan estacionarios.

Pescado—Precios corrientes:

Rayas y pescadilla común o $ 0.30 el kilo, merluza y corvina a 0.35 id, rubios a 0.40 id, palometas a 0.45 id, congrio y pescadilla de red a 0.60 id, lenguados, mejillones y anchoas a 0.70 id, truchas, bacalao y besugo a 0 80 id, brótulas a 1 id, pejerrey según tamaño de 0.80 a 2 id, calamares a 2.80 id.

MERCADO CENTRAL DE FRUTOS

LAS OPERACIONES DE AYER

Entraron ayer en este mercado 169 vagones con los siguientes frutos:

85.387 kilos de lana, 3.815 atados de cueros lanares, 4.777 cueros vacunos, 611 id de potros, 131 bultos de cerda, 3 id de plumas, 75 cascos de grasa, 64 atados de cueros varios.

Ventas de ayer

Lana cruza gruesa—11.500 kilos a $ 14, 13.30, 13, 12.50, 12, 11.20, 10.

Cruza mediana—13.900 kilos a pesos 14.50, 14, 13, 13.60, 12.50, 11, 10.20.

Cruza fina — 4.000 kilos a $ 12.80, 12.50, 10.50.

Lana fina—10.900 kilos a $ 7.30, 7.

Borregas—5.000 kilos a $ 12.60, 12, 11.40, 10.50.

Segunda esquila—9.000 kilos a pesos 13, 12.50, 12, 11.50, 11.10, 10, 7.50.

Lana suelta—3.000 kilos a $ 6.50.

Pieles lanares lanudo consumo—900 kilos a $ 1, 0.95, 0.90.

Mortecino—900 kilos a $ 0.80, 0.75, 0.70.

Corto y estación consumo — 23.200

kilos a $ 0.85, 0.84, 0.83, 0.82, 0.80, 0.78, 0.76, 0.75, 0.74, 0.73, 0.72, 0.71, 0.70, 0.68, 0.65, 0.62.
Mortecino — 27 700 kilos a $ 0.65, 0.61, 0.63, 0.62, 0.60, 0.58, 0.56, 0.55, 0.54, 0.53, 0.52, 0.50, 0.48, 0.45; 0.42
Pelado consumo—2.500 kilos a pesos 0.50, 0.45, 0.42, 0.40.
Pelado mortecino—3.200 kilos a pesos 0.30, 0.45, 0.42, 0.40.
Vacunos — 1.930 cueros a $ 14.50, 11.20, 14.10, 14, 13.80, 13.50, 13, 12.50, 12, 11.60, 11.20, 11, 10.50, 10.
Salados—71 cueros a $ 0.72, 0.68 el kilo.
Becerros—550 cueros a $ 14.50, 14.30, 14, 13.50.
Nonatos—520 cueros a $ 11.50, 11.30, 11, 10.60.
Potros — 430 cueros a $ 7.50, 7.30, 7.20, 7.
Cerda — 2 100 kilos a $ 13, 12.50, 12.20, 12, 11.50, 11, 10.50, 10.
Medio colas—50 kilos a $ 16.
Corderitos —120 docenas a $ 0.90, 0.80, 0.70.
Sebo derretido—38 cascos a $ 3.95, 3.90, 3.70.
Sebo pisado—24 cascos a $ 2.95, 2.80.
Nutria 259 kilos a $ 2.80, 2.60
Plumas—20 kilos a $ 4.

EXPORTACION DE PRODUCTOS DEL PAIS

Se embarcaron ayer por el puerto de la capital los siguientes productos:
Para San Vicente: lino 842.430 kilos, maíz 580.000 kilos
Para Hull: maíz 450 000 kilos.
Para Nueva York: trigo 2 025 193 kilos.
Para Liverpool: afrecho 329 000 kilos, lana 4.701 kilos, carne conservada 179 530 kilos, cueros vacunos salados 178.189 kilos, cueros salados 135 448 kilos, sebo 58 309 kilos, extracto quebracho 1.707 000 kilos
Para Las Palmas: maíz 450 000 kilos, trigo 317 000 kilos.
Para Génova: avena 130 000 kilos, lana 39.367 kilos, maíz 387 049 kilos, extracto quebracho 10 000 kilos.
Para Barcelona: maíz 232 000 kilos
Para Londres: maíz 120 000 kilos afrechillo 85 000 kilos, semitín 60 000 kilos, trigo 800 000 kilos.

MERCADO DE PASTO

(Estación Caballito, F. C. O.)

Entraron ayer en este mercado 3 661 fardos grandes y 4 278 chicos.

Ventas de ayer

Pasto alfalfa

34 fardos a $ 49, Juan E. Solari; 35 a 46, 68 a 45, Antonio Santi; 35 a 44, 35 a 43, 40 a 40, 39 a 40, 36 a 40, Juan A. Botte; 37 a 39, Juan E Solari; 43 a 38, Antonio Santi; 42 a 37, 44 a 35, Bernardino Gil, 42 a 34, 59 a 32 Juan A. Botte.

Pasto mezcla

40 fardos a $ 38, 36 a 35, Juan A. Botte; 37 a 35, 37 a 33, Bernardino Gil; 37 a 33, 38 a 33, Juan A. Botte, 59 a 30, Bernardino Gil; 39 a 28, Domingo Mútolo; 37 a 25, Bernardino Gil; 32 a 24, Juan A. Botte.

Pasto alfalfa en fardos chicos

447 fardos a $ 47, 376 a 45, 315 a 36, Juan A. Botte.

(Estación Palermo, F. C. P.)

Pasto alfalfa

36 fardos a $ 45.50, Juan A. Botte

EXPORTACION DE CARNES CONGELADAS

En el vapor "Darro", para Liverpool, el frigorífico The Smithfield and Argentine Meat Co. embarcó 3 378 cuartos vacunos congelados.

MERCADO DE LINIERS

Entraron ayer en este mercado 3.834 animales vacunos.

Ventas de ayer

Aizaga, Unzué y Ca.
Novillos: 99 g. c/g. A. Alsina $ 122.00
Vacas: 40 buena/c. " " 90 00
Novillit. 40 c/g. Monte " 88.00
Vaquillon: 1 b/c. " " 75 00
" 11 flacas " " 28.00
Terneros. 8 m flac. " " 12 00
Vacas. 14 g. c/g. 25 de Mayo " 106 00
" 15 buena/c. " " 88 00
" 1 buena/c. " " 80 00
Vaquillon: 6 c/g. " " 85 00
Torunos: 4 c/g " " 110.00
Novillos: 3 g c/g. " " 132.00
" 11 carne/g. " " 115.00

Abello S. y Ca.
Vacas: 8 gordas Villegas $ 112 00
Vaquillon, 12 b/c. " " 78 00
" 4 buena/c. " " 68 00

Anasagasti J.
Vacas: 16 b/c. P. Central $ 70 00
Vaquillon: 4 b/c. " " 60 00

Arzeno Hnos.
Vacas: 50 g. c/g. Córdoba $ 105.00

Bellocq e Hita
Vacas: 14 m g. La Plata $ 127 00
" 18 gordas " " 117.00
" 2 m.esp. " " 145 00
Terneros: 35 esp T. Lauquen " 80.00

Burgo, Lascurain y Etchegaray
Novillit. 53 m esp 9 de Julio $ 108 00
" 55 gordos " " 103 00
Novillos. 39 c/g. Lincoln " 117 00
Terneros: 12 reg. C. Suárez " 53 00

Calvo N. A.
Vaquillon: 9 b/c. Neuquén $ 61.00
Vacas: 11 buena/c. " " 67 50
" 7 buena/c. " " 66.00
" 9 buena c. " " 63 00
" 9 buena/c. " " 70.00
Torunos: 3 b/c. " " 91.00
Novillos: 15 b/c. " " 68 00
Bueyes: 3 carne/g. " " 114 50
" 8 buena/c " " 99.00
Novillos. 11 b/c. " " 85 00
" 10 flacos " " 66 50
Torunos: 3 b/c. " " 90 00
Novillit: 14 b/c. " " 51.00
Terneros. 6 reg. " " 44.90
" 2 regular " " 28.50
Vacas. 2 buena c. " " 56 90
Vaquillon: 4 b/c. " " 64.00
Novillos: 1 b/c. " " 83.50
" 1 buena/c. " " 74.90
Vacas: 1 buena/c. " " 74.00
" 4 buena/c. " " 63 50
Terneros: 1 reg. " " 39.00

Córdoba P. e hijo
Novillos: 6 esp. C. Pringles $ 179.00
" 4 g. c/g. " " 128.00

Cascallares y Cendoya
Novillos: 49 b/c. P. Central $ 92.00
Vacas: 31 buena/c. " " 75.00
" 2 flacas " " 35.00

Caride V. y Ca.
Bueyes: 4 esp. Lincoln $ 180.00
Novillos: 4 m/esp. " " 180.00
" 2 buena/c. " " 105 00
" 59 criollos P. Central " 114.00
" 13 criollos " " 102.00

Devoto T. y Ca.
Novillit: 21 b/c. Neuquén $ 75.00
" 22 buena/c. " " 72 00
Novillos: 4 c/g. C. Tejedor " 108.00
Bueyes: 2 mest/g. " " 168.00
Vacas: 12 carne/g. " " 103 00
" 7 buena/c. " " 85.00
" 6 flacas " " 45.00
" 1 buena/c. " " 85 00
Vaquillon: 1 b/c. " " 70.00
" 1 buena/c. " " 55.00
Novillit: 1 b/c. " " 55 00
" 2 buena/c. " " 70.00
" 16 carne/g " " 90 00

Dodds y Ramsay
Vacas: 8 g. c/g. M.Chiquita $ 106.00
" 8 buena/c. " " 93 00

Gioja y Etchart
Vacas: 16 g. c/g. Pehuajó $ 105.00
Vaquillon: 3 b/c. " " 75.00

Gibson Hnos.
Terneros: 25 reg. Córdoba $ 47.00
" 29 regular. " " 42.00
" 24 regular. " " 41.00
" 25 regular. " " 37 00
" 25 regular. " " 39 50
" 33 regular. " " 35.50
" 8 mamon. " " 16.50
" 18 mest/g. Caseros " 77.00
" 17 gordos " " 67.50

Goñi L. e hijos
Vacas: 11 g. c/g. Caseros $ 104.00
" 5 buena/c. " " 75.00
Terneros: 6 reg. " " 48.00
" 5 regular. " " 50.00
Toros: 5 buena/c. " " 85 00
Novillos: 24 g. c/g. Rivadavia " 138.00
Novillit: 12 esp. " " 115.00
" 8 buena/c. Viamonte " 55.00
Vacas: 35 buena/c. " " 52.00
Terneros: 25 mam. " " 23.00
" 25 regular. " " 28.00
" 13 regular. " " 30 00
Vacas: 15 buena/c. 9 de Julio " 68.00

Guillón R. y Ca.
Vaquillon: 14 m/g. P. Central $ 105.00
Vacas: 6 g. c/g. " " 105.00

Gaffner, Benitez y Ca.
Vacas: 5 buena/c. Santa Fe $ 80.90
" 2 buena/c. " " 60.00
Novillit: 9 b/c. " " 67.90
Vaquillon: 11 b/c. " " 50 00
Terneros: 4 reg. " " 28.00
Novillit: 65 b/c. Córdoba " 57.30
" 59 buena.c. " " 56.90
" 28 buena/c. " " 52.00

Luro Hnos.
Novillos: 10 esp. Rivadavia $ 166.00
" 12 g. c/g. " " 119.50
" 4 g. c.g. " " 118.00
" 2 carne/g. " " 115.00
" 12 carne/g. " " 113.00
" 12 buena/c. " " 99.00
Vacas: 5 buena/c. " " 80.50
" 5 buena/c. " " 88.00
Terneros: 2 gordos " " 58.50

Lanusse P. y A.
Novillos: 7 gordos G. Pinto $ 141.00
" 27 g. c/g. " " 130.00
" 17 g. c/g. Pellegrini " 128.00
" 3 carne/g. " " 117.50
" 13 buena/c. " " 97.00
Vaquillon: 7 c/g. " " 90.00
" 1 carne/g. P. Central " 81.50
" 2 buena c. " " 63.50
Vacas: 1 carne/g. " " 103.50
" 5 carne/g. " " 104.00
" 7 buena/c. " " 92.50
" 10 buena/c. " " 87.50
Vaquillon: 6 c/g. Puan " 83.50
" 18 buena/c. " " 78.00
" 1 flaca " " 32.00

Lalor Juan
Vacas: 12 gordas Lincoln $ 111.00
" 34 gordas " " 115.00
" 11 gordas " " 116.00
" 3 carne/g. " " 102.00
" 2 g. c/g. Lobos " 125.00
" 1 carne g " " 97.00
" 14 buena c. " " 75.50
" 12 buena c. " " 60.00
" 5 buena/c. " " 63.00
Novillos: 2 m/g " " 152.00
Vaquillon: 3 flac. " " 43.00
" 3 flacas " " 40.00
" 21 buena/c. " " 70.00
" 19 buena/c. " " 58.00
Novillit: 10 b/c " " 70.00
Terneros: 7 reg " " 20.00
" 9 regular. " " 39.00
" 5 buenos " " 55.00
" 10 gordos Guaminí " 64.50
Vaquillon: 7 b/c. " " 75.50
" 2 carne/g " " 90.50
Novillos: 10 c/g. " " 85.90
Vacas: 1 gorda " " 114.50
" 3 buena/c. Matanza " 79 00
Novillos. 1 carne/g. " " 106.00
Vaquillon: 22 b/c. " " 78.00
" 19 buena/c. " " 66.90
" 8 buena/c. " " 64.00
Terneros: 8 reg. " " 46.00
" 11 regular " " 48.00
" 11 regular. " " 39 00
Novillos: 1 gordo G. Pinto " 149.00
" 12 g c/g. " " 123.00
Vaquillon: 1 b/c " " 65 90
Vacas: 5 carne/g. " " 102 50
" 5 buena c. Monte " 66 50
" 1 buena/c. " " 77 00
Vaquillon. 10 b/c. " " 69 00
Bueyes: 4 g. c/g. " " 139 00
" 18 buena/c. " " 94.50
" 1 flaco " " 78.00
Vacas: 5 carne/g. Caseros " 99.00
" 6 buena/c " " 85 00
Vaquillon: 1 b/c " " 61 50
Terneros. 10 gordos Pergamino " 75 00
" 5 buenos " " 55 00
" 10 regular. " " 51 00
" 10 regular " " 50 00
" 17 regular. " " 47.00
" 1 regular Capital " 50 00
Vaquillon: 1 b/c. " " 60 00
Vacas 2 buena/c. " " 91 00
Novillit: 4 b/c " " 55 50

Lynch L. y Ca.
Novillos. 16 gordos Viamonte $ 145 00
" 2 carne g " " 115 00

Marraspin y Ca.
Novillit: 40 m esp. Pehuajó $ 125 00
Vaquillon: 15 gord. " " 98 00
" 9 carne/g " " 90.00

Méndez Hnos. y Ca.
Torunos: 2 g. c/g. Río Negro $ 135 00
Novillit: 1 esp. " " 110.00
" 1 gordo " " 101.00
" 1 carne/g. " " 90 00
Vacas 10 buena/c " " 82 00
" 2 buena.c " " 72 00
Vaquillon. 21 b/c " " 65 00
" 11 buena/c. " " 60 00
Terneros. 23 mam. " " 42 00
" 8 mamon. " " 30 00
" 1 gordo " " 65.00
" 21 gordos " " 62 00
Vacas: 7 carne/g. Tornquist " 100 00
" 1 buena/c. " " 82 00
" 1 buena c. " " 72 00
Vaquillon: 1 gorda " " 100.00
" 10 g. c/g. " " 94.00
Novillit: 1 c/g. " " 85.00
" 1 buena c. " " 75.00

Ojam F. y Ca.
Novillit: 25 esp. Lincoln $ 112 00
Vacas: 3 g. c/g. " " 105 00
" 5 buena/c. " " 78 00
" 2 buena/c. " " 60.00

Peña J. L. y Ca.
Novillos: 100 g c/g Lobería $ 135 00
Vacas. 50 gordas " " 110 00

Patrón Costa y Peró
Novillos: 165 crioll. Santa Fe $ 110 00
" 15 criollos " " 95.00

Pegassano y Podestá
Vacas 5 g. c/g Sarmiento $ 105 00
" 2 buena/c. " " 85 00

Rodríguez Gabino
Novillos: 36 esp. Guaminí $ 165 00

Rodger G H. y Ca.
Vacas. 10 buena c. G. Pinto $ 90 00
" 7 mest/g. " " 127 00
" 6 g. c/g " " 103 00
" 13 buena/c. " " 95.50
Novillos. 2 c/g. Bolívar " 115.00
" 1 mest g. " " 129 00
" 6 gordos " " 117 00

Salaberry y Bercetche
Novillos: 74 m/esp Azul $ 178.00
" 47 gordos S. Martín " 139 00
Vacas: 1 buena c. " " 81 00
" 1 flaca " " 56.50
Vaquillon: 11 m/g. P. Central " 101 50
" 12 mest/g. " " 100 50
" 12 mest/g. " " 102 50
" 12 mest/g. " " 103 50
" 10 mest g. " " 100 00
" 12 g. c/g. " " 96 50
" 4 carne/g. G. Pinto " 90 00
" 7 buena c. " " 64 00
Vacas: 1 mest/g. " " 121 00
" 4 gordas " " 117 00
" 3 buena c. " " 92 00
" 2 buena/c. " " 94.50
Novillos: 19 m/g. " " 160 00
" 1 mest g. " " 155 50
" 10 g c/g. " " 129 00
" 1 gordo Lincoln " 146 50
" 4 g c/g. " " 120 50
" 6 carne/g. " " 110 50
" 7 carne g " " 110 00
Novillit: 2 c/g " " 88.50
Vaquillon: 10 c/g. " " 81 00
" 12 buena.c " " 68 00
" 6 flacas " " 36 00
Novillos: 13 c/g. Lincoln " 117 00
" 15 buena/c " " 80 50
Novillit: 1 flaco " " 45.50

Trelles J. M.
Vacas: 30 g. c/g. San Luis $ 105.00
Vaquillon: 12 m/g. " " 105 00
" 13 carne/g. " " 90 00
Vacas: 45 buena/c. " " 90.00

Terrarossa J. e hijo
Novillos: 15 g. c/g. Monte $ 125.00
Novillit: 5 gordos " " 100 00

Vélaz A. y Ca.
Novillos: 10 gordos Pellegrini $ 142 00
Novillit: 10 m/esp. Rivadavia " 126.00
Terneros: 55 mam. " " 88 00
Vacas: 8 buena/c. Córdoba " 68 00
Novillit: 11 b/c. " " 60.00
Terneros: 5 reg. " " 49 00
Vacas: 22 buena/c Santa Fe " 68.00
" 22 buena/c. " " 56 00

Videla Hnos. y Ca.
Vacas: 34 buena/c. Santa Fe $ 95 00
" 4 buena/c. " " 90.00
Torunos: 2 buena/c. " " 90.00
Novillos: 17 b/c. " " 109 00
" 1 g. c/g. " " 120 00
Vacas: 1 mest/g. " " 120.00
" 7 criollas " " 75 00
" 1 criolla " " 70 00
" 35 criollas " " 66 00
" 6 criollas " " 56 00
Novillit: 3 b/c. " " 55 00
Terneros: 6 reg. " " 36 00
" 2 mamon " " 15 00

Animales porcinos

Entraron 1 259 cabezas
Precios corrientes, de $ 0.20 a 0.28 kilo
Matanza — Novillos, vacas y terneros, 900; reses inutilizadas, 3.

MERCADO DE MATANZA

(Estación Tablada)

Entraron ayer en este mercado 82 vagones con 8.288 animales lanares.

Ventas de ayer

Accame y Bellini
498 capones Pirán $ 12 40

Arzeno Hnos.
117 capones Chillar $ 14.20
190 borregos " " 10.00

Aphecea J. y Ca.
80 capones Trongé $ 13.50
159 borregos " " 9 50
19 capones " " 10.00

Bourdieu F. e hijo
420 capones C. Seré $ 14.20

Caride V. y Ca.
160 capones Agustoni $ 11.20
30 capones " " 11.00
16 borregos " " 9.00

C. Casaux y Ca.
134 borregos Matanza $ 12.00

Devoto T. y Ca.
289 capones Las Armas $ 13.70
56 capones Bonifacio " 15.00
24 capones " " 17.00

D. y Ramsay
17 capones Meridiano V $ 18.80
45 ovejas " " 18.60
67 ovejas " " 16.00
21 ovejas " " 12.20

Guillón R. y Ca.
10 capones Salazar $ 13.00
98 borregos " " 10.20
19 borregos " " 8.50

Gibson Hnos.
209 capones Girodias $ 17.50
138 borregos " " 13.30
52 ovejas " " 17.80

Lalor Juan
110 capones E. Costa $ 15.30
168 borregos Villegas " 9.20
40 capones S. Mauricio " 17.50
41 capones " " 15.00
109 borregos " " 9.30
329 borregos Entre Ríos " 5.00
130 borregos " " 5.30
30 borregos " " 5.20

Lanusse P. y A.
399 capones Guaminí $ 17.50
161 ovejas Torrecitas " 17.00
187 capones Pringles " 15.60
141 capones Peralta " 14.00

Méndez J. M.
80 capones Dionicia $ 17.00
193 capones " " 10.50
65 capones " " 15.00

Mathieu y Ca.
29 capones Saldugaray $ 15.50
64 capones " " 14.00

M. de Hoz Hnos.
68 capones Chapadmalal $ 18.00

Peña J. L. y Ca.
85 ovejas Mechongue $ 18.20
93 ovejas " " 15.50

Palacios Hnos.
11 capones Pico $ 16.00
260 borregos " " 10.30
28 borregos " " 9.90

Rodger G. H. y Ca.
161 ovejas Torrecitas $ 17.00

Rubin, Cesáreo, Zubiaurre y Ca.
65 capones C. Vidal $ 11.20
55 capones Santa Luisa " 16.00
25 capones " " 13.60
195 capones " " 14.00

Salaberry y Bercetche
360 capones Estomba $ 17.50
89 capones " " 17 50
47 ovejas Bavio " 9.00
100 borregos " " 8.10
47 borregos " " 8.10
208 borregos Chubut " 6 90
[illegible] borregos " " 6.90
100 borregos " " 8 50
20 ovejas " " 7.00
201 capones " " 8.00
180 ovejas " " 7 00
73 ovejas " " 7 00
30 ovejas " " 7 00
216 ovejas " " 8.90

Urtasun M. e hijo
193 capones V. Gómez $ 9.50
15 capones " " 13.50
109 borregos " " 10 50
173 capones " " 9.50
57 borregos " " 9.00

Vélaz A. y Ca.
410 capones S. Mauricio $ 10 80

Delfino Hnos
Reserva $ 14.80280 capones

Del interior

MERCADO DE CEREALES

(Por telégrafo)

Rosario, Mayo 4.—Trigo: el mercado estuvo firme para los trigos pesados de 78 kilos arriba, aplicables al mercado a término, y para las calidades buenas con destino a consumo y Brasil.
Maíz: el disponible quedó a última hora sostenido; los compradores que operan con base de humedad, pagan de 10 a 20 centavos más que los compradores de granos secos y de estación. En el mercado a término los precios quedan sostenidos.
Lino, firme trascurrió el mercado para este producto, que clausuró en buenas condiciones. Hay demanda activa del artículo.
Cotizaciones: trigo de 80 kilos consumo y Brasil, $ 13-10.20, de 78 kilos, exportación, $ 12.80.85 de 78 kilos, exportación, $ 12 10 15, maíz, disponible, seco de estación, $ 5 30 55; disponible, base 14 o.o, $ 5 65 70, afrecho, $ 1.70 85, afrechillo, $ 2 30 35; lino, 4 o.o, disponible, $ 10.75.80
Precios oficiales del mercado a término: trigo número 2, disponible, pesos 12.85, Mayo, $ 12 90; Junio, $ 12 70, Julio, $ 12 65; lino, disponible $ 10 80, Mayo, $ 10.90; Junio, $ 11.20 Julio, pesos 11.25; maíz, Mayo, $ 5.65, Junio, $ 5 35; Julio $ 5.25.

Remates de haciendas

MANUEL CASTELLAR

Efectuó el 30 del Abril último, en el Azul, el 396° remate feria de haciendas, con el siguiente resultado
Novillos mestizos, de invernada, de 3 a 3 1/2 años, a $ 132 y 138; id id de 2 1/2 a 3 años, muy buena clase, de 124 a 130, id id de 2 a 2 1/2 años, de 107 a 111, id id de 1 1/2 a 2 años, de 98 a 102, y de 1 a 1 1/2 año, de 70 a 94; id id de desecho de 58 a 66, vacas mestizas, muy gordas, de 111 a 123; id id gordas, de 100 a 107, id id carne gorda, de 91 a 98, id id buena carne, de 81 a 88, id id invernada, según clase y estado, de 62 a 78; vacas y terneros lo que pisa campo, según clase y estado, de 54 a 70; vaquillonas de 2 a 2 1/2 años, a 82, id id de 1 año, a 60; ovejas invernada, buen estado, de 11 a 12.65, id id flacas, de 7.20 a 8.60; potros, de 105 a 113.
Total de ventas, $ 164 454

Resumen de los remates a efectuarse en la presente semana

MIERCOLES 5

Héctor I. Acuña—Feria en Pergamino.
Manuel Castellar—1 200 vacunos y 1 300 lanares, en Coronel Suárez
A. E. Navarro y Cía.—Remate especial de yeguarizos, en Quemú-Quemú
Eduardo Jolly — Feria en General Rodríguez
A. Bullrich y Cía.—Cerdos Berkshire, en su casa.

JUEVES 6

A. Bullrich y Cía.—Padrillos, caballos y coches, en su casa.

VIERNES 7

A. R. Navarro y Cía.—Feria, en Macachín

SABADO 8

José M. Ezcurra y Hnos., 2 400 vacunos Durham y 1 300 novillos mestizos.
A. Bullrich y Cía.—3 000 vacunos, en Chascomús

DOMINGO 9

Salaberry y Bercetche—Feria, en General Rodríguez.
Rodolfo Guiñón—4.000 vacunos, en Trenque Lauquen.

NOTICIAS MARITIMAS

ALTURA DE LA MAREA

A las 6 a. m., 27.2 pies; a las 8, 28 6; a las 10, 28.6; a las 12, 27.6; a las 2, 26 5; y a las 5, 25.6. Cinco pies más en el canal Norte.
Viento: S., SE., E. y ENE.

LLEGADAS A LA RADA

Vapor griego María, de Las Palmas, en lastre, a Logan; id inglés Abaris, de Cardiff, con carbón, a Cory Brothers; id id Chatton, de Montevideo, en lastre, a Nicholson; id sueco Sagaland, de Newcastle, en lastre, a la orden; id inglés Treasury, de Cardiff, con carbón, a Wilson, Sons y Cía.; barca noruega Dea, de Port Adelaide, en lastre, a la orden

Movimiento del puerto

Ayer descargaron a los depósitos fiscales 16 vapores, y cargaron frutos 19
GIROS OTORGADOS — Vapor Stamboul, dique 1, entre las secciones 1.a y 2.a, a descargar; B Prince, dique 3, elevadores a cargar; Northumbria, Barracas, frente a Moxey, a descargar, A. S. de Lamornaix, dique 1, parte Este, embarcadero, a embarcar; Angola, dique 1, parte Este, a cargar; S. of Ireland, dique 3, elevadores, a cargar; Siddons, dique 2 elevadores, a cargar; Algerie, dique 2, elevadores, a cargar; Cachalote, dique 3, elevadores, a cargar, Malvinas, Boca, sección removido, a descargar y cargar
ENTRADAS — Vapor inglés Highland Corrie, de Londres, con 89 pasajeros y carga, en el dique 4; id belga Baron Baeyens, de la rada, en la dársena Sur, a descargar; id inglés Waneta, de Comodoro Rivadavia, con carga, en la dársena Sur; id id Broomfield, de Uruguay, en el dique 2, a cargar; id noruego Salónica, de la rada, en el dique 1, a descargar; trasporte argentino Guardia Nacional, de Génova, con carga, en el dique 3.
SALIDAS — Vapor belga E. van Belgie, para Bahía Blanca, a cargar; id inglés Highland Enterprise para Liverpool, con carga; id id Mars para San Vicente, con carga; id id Longhirst para Bahía Blanca, a cargar; id brasileño Amazonas para Río de Janeiro, con carga.

NOMINA DE LOS VAPORES DE ULTRAMAR SURTOS EN EL PUERTO

Dársena Norte — Divona, Avon.
Dique 4 — Holger, Muansa, Algerie, Sicily, Brasile, Indiana, Barcelona, H. Corrie.
Dique 3 — Normanby, Nordvalen, Dibhe, Bulgarian Prince, A. S. de Lamornaix, Río de Janeiro, Angola, Oscar II, Hogland, Goolland, Cachalote I.
Dique 2 — Eugenia, Granada, Erodiade, H. Prince, Orla, Eemland, Crathorne, Siddons, Marie Rose, Wascana, Broomfield.
Dique 1 — Atlanta, Oceano, Beatrice, Bellview, Hortensius, Brodmore, Salónica.
Dársena Sur — Cheniston, Patagonia, E. S. Embiricos, Rawson, Pte. Quintana, Baron Baeyens, Waneta, Asturiano.
Riachuelo—Tregarthen, Roger, Vinland, Vaquilloна, Osterland, Lady Plymouth, Arpillao, Salamis, Saracen, Eolo, Graff, Stroganoff, Moino, Fluminense, Barton, Holland, Marte, Northumbria.
Dock Sur — Neuquén, Janette, Falkland, T. R. Thompson, H. Harris, Hermione, Sallust.

VAPORES ESPERADOS

Hoy: inglés Llangollen, de Baltimore, con carbón; argentino Malvina, de Florianópolis, con carga.
Mañana: inglés Deseado, de Liverpool, con pasajeros y carga.

VAPORES A SALIR

Hoy: inglés Oceano, para Rosario, a cargar; id Hermione y Neuquén para Rosario, a cargar; argentino Patagonia para Santa Fe, a cargar; noruego Falkland para Havre, con carga; argentino Vaquillona para Río Grande, con carga.

COSTA SUR

Entró ayer en la dársena Sur, a descargar, el vapor Asturiano, procedente de Punta Arenas.
—El vapor Argentino, en viaje para el Sur, salió ayer de Santa Cruz.
—Hoy llegará de Río Gallegos el vapor Avellaneda.
—El vapor Rawson saldrá hoy para Río Gallegos.
—Mañana llegará de San Antonio el vapor María Manuela.
—El vapor Pte. Mitre, en viaje para ésta, salió ayer de Bahía Laura.

PASAJEROS

Del vapor argentino Asturiano, llegado ayer de Punta Arenas.
A. M. Culatto, J. Grenade, A. Mayer, F. M. Pelazzo, W. Faulkner, A. Escobar, Julia Escobar, M. Mujica, Filomena González, J. Capdevilla y familia, B. Aranda, A. Benadén, S. Mazzini, M. T. Gómez, J. Dolgui, A. Rossi, J. Rossi, J. R. Maldonado, M. Talams, J. Talams, J. Mogas, F. Rojo, E. Fischer, Victoria Fischer, E. Hopkins, J. W. Whitaker, A. Costa, F. Metcalfe, Julia de Sánchez, Herminia Pasos, J. Sifun, Laura Pasos, Noé Barrera, S. Gelman, F. Carreras, J. Betelo, P. A. Cerávolo, R. Morris, J. Sidler, L. Piedrabuena, G. Rudd, T. Bello y familia, P. Paterson, J. Herrin, Adela Stornelli, A. Arriola, G. Rey, A. Berroeta, M. Lecture, E. Mauthe, C. B. Tarelli, M. Venters y familia, J. Carrog Jones, R. P. Descalzo, A. Alvarez y familia, J. Banks, F. J. Sánchez, M. A. Menteaguaya, Jesusa Maldonado, J. Maldonado.

VAPORES DE LOS RIOS

Se esperan hoy: Madrid y Cabo Corrientes de Montevideo, París y Dublín de Asunción.
Salen hoy: Luna (8 a. m.) para Carmelo, Centauro (12 m.) para Corrientes, Labrador (3 p. m.) para Uruguay, Montevideo (5 p. m.) para Gualeguaychú, Madrid (7 p. m.) y Cabo Corrientes (10 p. m.) para Montevideo.

PUERTO DE LA PLATA

Entradas: vapores inglés Bellasco y noruego Jethou, de Nueva York, con carga
A salir: vapor inglés Vasari, mañana, para Nueva York, con pasajeros y carga

PUERTO DE BAHIA BLANCA

Movimiento en Ingeniero White — Entraron los vapores Dagmar, Tilemachos y Nestor.
— Operaciones en Galván — Salieron los vapores Nestor y Tilemachos y atracó el vapor Yildum. Total de cereales cargados: 5.898 toneladas.

PUBLICACIONES VARIAS

Personal

Damos a conocer al público, como elementos indispensables de juicio, en el asunto de honor que se tramita entre nuestro hermano, el doctor Nicolás Carrizo Rueda, y don Octavio Iturbe, los telegramas cambiados entre nosotros y los doctores Teófilo Bustamante y Benjamín Villafañe.—Alvaro y David Carrizo Rueda.
Buenos Aires, Abril 19. — Doctores Teófilo S. Bustamante y Benjamín Villafañe — Jujuy — Ruégoles se sirvan apersonarse en mi nombre y a la brevedad posible al doctor Octavio Iturbe, a objeto de exigirle explicaciones o la reparación debida por la grave ofensa inferida a mi hermano Nicolás y que por lo tanto me afecta íntegra y directamente. En caso de una explicación, ruégoles rechazarla, si en ella no se incluye una amplia satisfacción para mi hermano. — Salúdales atentamente.—D. Carrizo Rueda.
Jujuy, Abril 29 de 1915—Ingenieros Alvaro y David Carrizo Rueda.—Buenos Aires—Hubiéramos cumplido complacidos el honor que nos dispensan, pero estamos convencidos de que ustedes no deben pedir explicaciones a quien en los incidentes análogos en que hemos intervenido en estos días ha rehuído toda responsabilidad caballeresca, lo que nos autoriza a manifestarles que no encontrarán al adversario en el terreno hidalgo que ustedes desean y tienen derecho a llevarlo.—Benjamín Villafañe. T. Bustamante.
Buenos Aires, 1.° Mayo de 1915—Doctores Teófilo S. Bustamante y Benjamín Villafañe.—Jujuy. — De acuerdo con la confianza y respeto que nos inspiran las manifestaciones que ustedes nos hacen, vémonos en la necesidad de dejar por ahora librado a la sanción moral pública este incidente, abrigando la esperanza de que el que hasta ahora ha rehuído toda responsabilidad caballeresca experimente una reacción.—Agradecidos saludámoslos atentamente.—David Carrizo Rueda.—Alvaro Carrizo Rueda.—México 143. Depto. A.

SECCION NOTABLES

Dr. MARTIN M. TORINO
Médico cirujano. Enfermedades crónicas e internas. Ha trasladado su consultorio a ARENALES 1640. Consultas de 1 a 3.

Doctor CABAUT
Especialista en enfermedades de los OJOS, ANTEOJOS, etc. Oculista del hospital Francés.—CARLOS PELLEGRINI 594. De 1 a 5. U. T. 488 (Libertad).

SECRETAS Y URINARIAS
Curación científica de la debilidad vital, estrecheces, vejiga y próstata. Doctor Torti, Piedras 457, de 9 a 11, de 2 a 5 y de 7 a 8 p. m. v5m

Dr. PACIFICO DIAZ
Especialista en enfermedades de la piel (de los Hospitales de Niños y del Militar). Bmé. Mitre 1342 De 1 a 4 p. m. v19

AFECCIONES SECRETAS
Génito-urinarias y de la piel. Debilidad orgánica, agotamiento, neurastenia, etc. consultorio del especialista Dr. Cantarell, LAVALLE 910. De 1 a 5 p. m. v6

J. EDELBERG
Dentista cirujano. Dientes fijos, sin paladar. Operaciones sin dolor. Bernardo de Irigoyen 909. v16

OBESIDAD
Curación radical sin régimen ni medicamentos, por el método del Prof. Schnée (procedimiento Bergonié perfeccionado), en el Instituto de Fisioterapia del Dr. Sánchez Azcorbe.
612 - SUIPACHA - 612
El peso baja medio kilo diario.— El tratamiento no causa molestias.— Todas las complicaciones de la Obesidad (trastornos del corazón, dispepsia, insomnio, neurastenia, etc.) desaparecen rápidamente
De 8 a 6 p. m. Pídase el prospecto especial

HEMORROIDES
Tratamiento radical sin operación cruenta. Doctor E. G. Figueroa. Enfermedades intestinales, estómago y abdominales. — CALLAO 1316, de 4 a 6 p. m. perm.

Dr. JULIAN PANELO
CLINICA MEDICA
Corazón, pulmones y enfermedades internas. Calle CANGALLO 1512, de 1 a 3 de la tarde. v11m

OIDO, NARIZ Y GARGANTA
Dr. A. MARTINI, de los hospitales de Turín y de Génova. Especialista en enfermedades de oído, nariz y garganta, (Hospital Italiano). Director del mismo servicio del Hospital Pedro Fiorito. Consultas de 2 a 5 p. m., ALSINA 1648. v27m

Artículos
recibidos ayer de Europa
por la
Farmacia Franco-Inglesa
581 - Sarmiento - 587

Depurativo Richelet
Santalol Montagù
Cuprase (cobre coloidal)
Cepillos para dientes de Kent.
Cianuro de potasio, polvo 99 o|o
Acido fénico puro, cristalizado
Sulfato de quinina Codex francés
Fenolftaleina pura
Clorhidrato de morfina
Productos de primera calidad
Precios ventajosos

BULBOS
y
Cabezas de Flores

Tulipanes, jacintos, narcisos, marimoñas, anémonas, etc., etc., y
Raíces de muguet o lirios de los valles, éstos a $ 1.50 curso legal por docena; que acabamos de recibir de la mejor casa de Holanda.
Se mandará lista descriptiva por correo o se entregará gratis a todo interesado.
Pidan ahora porque así se les asegura el mejor surtido.
También ofrecemos semillas de claveles, pensamientos, alelíes y otras que acabamos de recibir de Europa.
Semillería Inglesa
De William H. Logan
640—Calle CANGALLO—640
BUENOS AIRES

ASMA E INTERNAS
AEROTERAPIA DEL ASMA por el aparato Waldemburg. Rayos X. Dr. F. J. ARRIGHI, Paraguay 977, a las 10 a. m. y de 5 a 7 p. m.

GARGANTA - NARIZ - OIDOS
Curación de catarros crónicos. — Doctor BLANCO, especialista de las clínicas de París y Berlín. MORENO 1316, de 10 a 12 m. y de 2 a 5 p. m. — Domingos, de 2 a 5 p. m.

URINARIAS Y SECRETAS
Dr. FERULANO, Prof. Univers. de Nápoles
Dr. MALVICINO, de Turín y París
606-914
de 8 a. m. a 10 de la noche TUCUMAN 606 v16

Dr. BAFICO Especialista en Piel, Secretas y Génito Urinarias. Enfermedades de señoras. Ex-Director del Sanatorio de señoras y médico de sala del Hospital Rawson. Tucumán núm. 719, de 2 a 7 v29my

HOY MIERCOLES el día de las grandes ocasiones en nuestra sección **MENAJE**
PRECIOS ESPECIALES, VÁLIDOS PARA HOY SOLAMENTE

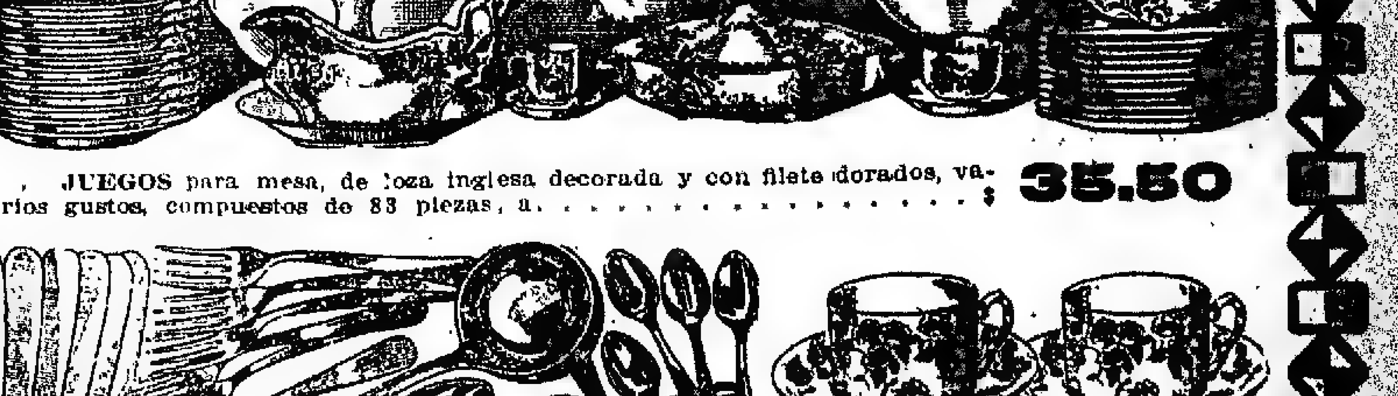

JUEGOS para mesa, de loza inglesa decorada y con filete dorados, varios gustos, compuestos de 83 piezas, a . . . . $ **35.50**

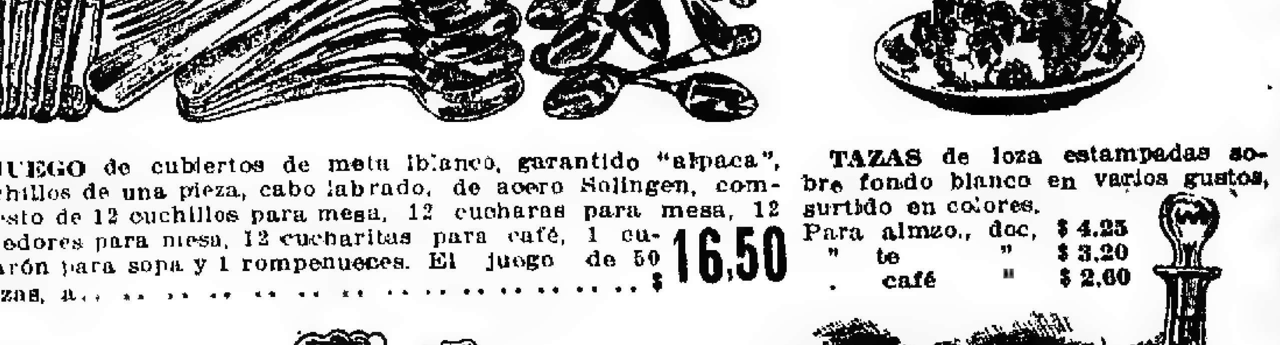

JUEGO de cubiertos de metal blanco, garantido "alpaca", cuchillos de una pieza, cabo labrado, de acero Solingen, compuesto de 12 cuchillos para mesa, 12 cucharas para mesa, 12 tenedores para mesa, 12 cucharitas para café, 1 cucharón para sopa y 1 rompenueces. El juego de 50 piezas, a . . . . $ **16.50**

TAZAS de loza estampadas sobre fondo blanco en varios gustos, surtido en colores.
Para almzo., doc. $ 4.25
" te " $ 3.20
" café " $ 2.60

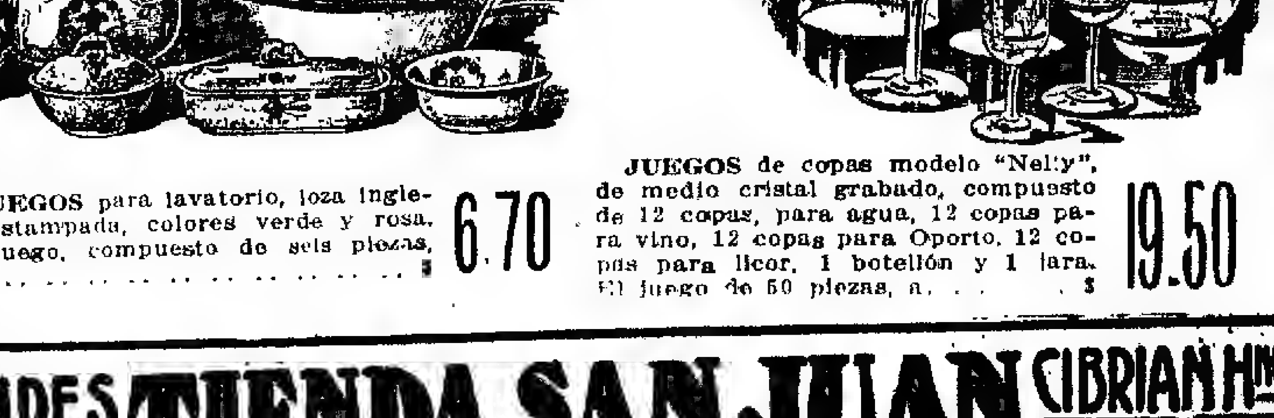

JUEGOS para lavatorio, loza inglesa estampada, colores verde y rosa. El juego, compuesto de seis piezas, a . . . . $ **6.70**

JUEGOS de copas modelo "Nelly", de medio cristal grabado, compuesto de 12 copas, para agua, 12 copas para vino, 12 copas para Oporto, 12 copas para licor, 1 botellón y 1 jara. El juego de 50 piezas, a . . . . $ **19.50**

GRANDES ALMACENES **TIENDA SAN JUAN** CIBRIAN Hnos. SOC. ANÓNIMA
ALSINA y PIEDRAS

Dr. A. C. REBUFO. Especialista en enfermedades de los ojos. Jefe del servicio oftalmológico del Patronato de la Infancia y Hospital Muñiz. De 1 a 5 — Calle CERRITO 159.

Dr. LOPEZ DE GOMARA
Médico cirujano del Hospital Español
INTERNAS, SECRETAS y de SEÑORAS
Sgo. del Estero 478, de 4 a 6—U.T. 1175, Lib.

RESFRIOS MAL CURADOS
Bronquitis crónica, fatiga, debilidad de la sangre. Trat. electro-vibratorio. Rayos X. Dr. Torrens, de 2 a 5, B. de Irigoyen 247.

Dr. RAPOPORT
Especialista. Curación de la avariosis con
606-914
Comisionado a Europa para estudiarlo. Secretas, piel y urinarias; Corrientes 2070. De 9 a 4 p. m. Obreros de 6 a 8. v16

Dr. IZZO ESPECIALISTA. Enfermedades de los pulmones y corazón. Nuevo tratamiento de la tuberculosis, anemia y vicios de la sangre. Revisación con rayos X. — VICTORIA 1453. De 9 a 11 a. m. y de 1 a 3 p. m. 1p

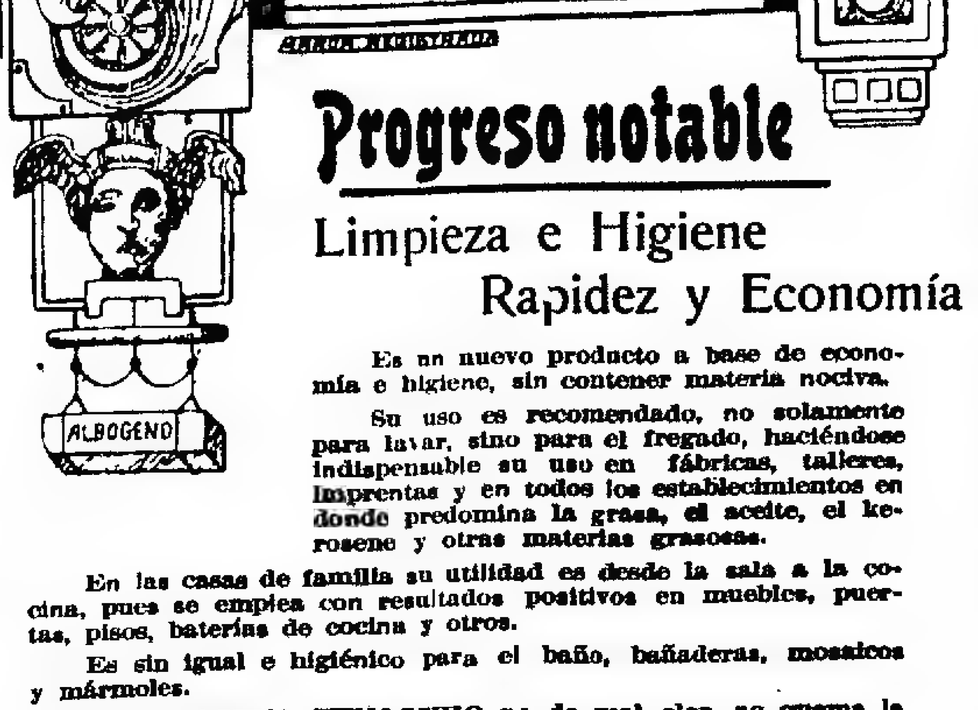

Progreso notable
Limpieza e Higiene
Rapidez y Economía

Es un nuevo producto a base de economía e higiene, sin contener materia nociva.
Su uso es recomendado, no solamente para lavar, sino para el fregado, haciéndose indispensable su uso en fábricas, talleres, imprentas y en todos los establecimientos en donde predomina la grasa, el aceite, el kerosene y otras materias grasosas.
En las casas de familia su utilidad es desde la sala a la cocina, pues se emplea con resultados positivos en muebles, puertas, pisos, baterías de cocina y otros.
Es sin igual e higiénico para el baño, bañaderas, mosaicos y mármoles.
El ALBOGENO FENOCCHIO no da mal olor, no quema la ropa ni la perjudica; hace desaparecer en el acto toda clase de manchas, dejando una blancura admirable y las manos las suaviza sin dañarlas.
En las Bodegas, Tonelerías, Lecherías, Carnicerías y Mercados, es un gran factor y su uso se recomienda solo.
En venta en todos los almacenes, ferreterías y farmacias de la capital y campaña
Unicos representantes para la venta.
R. M. MARTINEZ & Cía.
URUGUAY 49 Unión Telefónica 5705, Libertad BUENOS AIRES

Dr. Salleras
Especialista en VIAS URINARIAS
SALTA 375, de 2 a 4

Dr. CHABROUX Diplomado en los Hospitales de París, (St. Louis, Urologie, etc.) Especialista en piel, génito-urinarias y secretas del Hosp. Alvear. De 2 a 6 y de 9 a 10 p. m., Bmé. Mitre 872. v9m

DOCTOR POLITO
ESPECIALISTA en enfermedades de la piel, secretas y vías urinarias. — ENTRE RIOS 624. Consultas de 4 a 6 p. m. v19

Dr. C. VILA Especialista internas y nerviosas, (Coraz., Estom., Pulm., Vient., Sangre, etc.) Rayos X. Electricidad 606 o 914. Lavalle 2277, de 2 a 5, menos los sábados. U. T. 529, Mitre. v8julio

Dr. D. ZANALDA Esmeralda 433
Consultas de 11 a 5. Cirugía. Enfermedades secretas y de señoras. Reumatismo. Rayos X. Prescripción de anteojos. perm.

CORAZON - ESTOMAGO y PULMONES
Dr. Diego Dávison, Ex médico interno del Hospital Real de Edimburgo. Rayos X. Consultas de 1 a 4 p. m., se mudó a la calle Bartolomé Mitre 1417. v9m

CURATORIO MODELO SUIPACHA 431 CURA RAPIDA SECRETAS ABONOS DE 15, 25 Y 40 $ AVARIOSIS **606-914**

Profesor LAGLEYZE Enfermedades de los ojos. Consultas de 1 a 4 p. m. BARTOLOME MITRE 1176. v9m

Dr. R. ENRIQUEZ Profesor de la Facultad. Jefe del servicio del H. Alvarez; nariz, garganta, oídos. Tratamiento de la sordera por reeducación auditiva, Talcahuano 737 de 2 a 4

JOSE ITZCOVICH, diplomado en Europa y revalidado en Bs. Aires. ADELA SCHUSTER DE ITZCOVICH. Cirujanos dentistas. Av. de Mayo 1329. U. T. 4015 (Lib.)

Dr. José V. Varalla
Especialista cirujano de vías urinarias (riñón, vejiga, próstata, etc.), piel y avariosis. Electricidad médica. Rayos X. Sarmiento 833, de 4 a 6 p.m. Pobres 2 a 3 y de 7 a 8 p. m.

HERNIAS (QUEBRADURAS)
Curación radical, sin operar, en todas edades y sexo. Certificados de curaciones. Wall calle RIVADAVIA 976, altos.

Dr. JOSE M. ZUBIZARRETA
Jefe del servicio de enfermedades de los ojos del Hospital Pirovano, de regreso de las clínicas europeas, Florida ..., de 2 a 4. U. T. 4811, Avenida.

BONETERIA

:: para HOMBRES y NIÑOS ::

En nuestra casa se halla en confecciones de punto todo cuanto se desee, desde el artículo de mayor lujo hasta el artículo clásico, en algodón, en lana, en seda, en hilo y en vicuña. Nuestros precios son los más baratos de Bs. As.

PARA HOMBRES

Camisetas en crespón de hilo superior, buena clase, colores surtidos, a . . $ **1.90**
Camisetas en punto de algodón, colores lisos o fantasía, de moda, a pesos 2.50 y . . . . $ **2.00**
Camisetas o calzoncillos, en punto de lana gris, tipo semigrueso, a . . $ **2.50**
Camisetas en punto de lana gris o marrón, tipo grueso, con cartera, a pesos **2.80**
La misma, con doble pecho, a . . . . . . $ **3.80**
Camisetas punto de hilo, superior, colores lisos, fantasía o blancas, a $ 5.80, 4.50 y. . . . . $ **3.50**
Camisetas punto de abrigo con frisa de lana, a pesos. **3.60**
El calzoncillo formando juego, a . . . $ **3.80**
Camisetas crespón de lana, superior, blancas, a pesos. **6.50**
Camisetas suizas Zimerli, de lana especial, punto muy elástico, fondo blanco, a rayas, a . . . . . . $ **6.50**
El calzoncillo haciendo juego, a . . $ **8.50**
Camisetas punto de vicuña, extra, tipo semigrueso a . . . . $ **9.80**
El calzoncillo haciendo juego, a . . . **12.00**
Tipo grueso, la camiseta, a . . . . . . $ **22.00**
El calzoncillo haciendo juego, a . . . **25.00**
Camisetas punto de seda muy finas, colores lisos, a . . . . $ **12.50**
El calzoncillo haciendo juego, a . . . **13.50**
Juegos de camiseta y calzoncillos, en punto de algodón, con frisa de lana natural, color, gris, tipo grueso, el juego, a . . . . . . $ **7.40**

Juegos de camiseta y calzoncillos, en punto de lana Zimerli, clase especial, colores fantasía, el juego, a pesos **15.00**
Juegos de camiseta y calzoncillos, punto de lana gruesa, con frisa de lana, el juego a . . . . $ **20.60**
Juegos de camiseta y calzoncillos punto de hilo Escocia colores lisos surtidos o blancos, el juego, a pesos 10.80 y a . . . . $ **7.60**
Camisetas para sports, en algodón, colores combinados a rayas, de 3 cmts. sentido vertical, ... $ **2.50**
Camisetas sports, punto de lana, tejido grueso, con cuello parado o volcado, colores lisos, surtidos. . . . $ **10.00**
Mamelucos punto de lana gris Dr. Jaeger a $ **14.00**
Medias punto de algodón negras, muy buena clase, a $ 1 y . . . . $ **0.60**
Medias punto de algodón, colores fantasía, a $ 1.25, 0.90 y . . . . $ **0.80**
Medias de punto de lana, lisas, tipo muy grueso, especial para viaje o campo, a pesos. **0.60**
Medias de lana negra, buena clase, a $ **1.20**
Medias de lana superior, color vicuña, $ **1.30**
Medias punto de hilo Escocia negras o color cuero, a $ 2.80, 2.50, 1.90 y . $ **1.50**
Medias tejido grueso de lana superior, colores jaspeados oscuros, a . $ **1.60**
Medias de hilo negras, clase extra, con cuchillas de seda bordada, a $ 3 y **1.75**
Medias de lana, clase especial tipo delgado, a pesos 2.20 y. . . . . . $ **1.80**
Medias de lana gris, Dr. Jaeger, clase extra, a pesos **2.50**

Medias de seda negras, finas, a pesos 4.50, 3.80 y pesos **2.50**
Medias de seda, colores jaspeados o lisas, a pesos **2.80**
Medias de hilo, negras, clase extra, bordados fantasía, a $ 3.80 y . . $ **3.00**
Medias de vicuña, muy finas, a . . . . $ **3.50**
Medias de seda tornasol, clase superior, $ **8.80**
Medias para sports, punto de lana grueso, puño escocés, a . . . . . . $ **5.50**
Rodilleras punto de lana gris, doctor Jaeger, gruesas, a . . . . $ **4.50**
Canilleras, a . . . $ **3.00**
Protector de pecho y espalda, a . . . . $ **3.50**
Fajas de abrigo, punto de lana, doctor Jaeger, a pesos **4.80**
Pasamontañas de lana, con frisa, a pesos 4.60 y . . . . $ **3.50**
Zapatos de dormir, punto de lana blanco, a pesos **3.80**
Tricotas punto grueso, de abrigo, forma cruzada, a . . . . $ **5.90**
Tricotas con mangas, punto de lana especial, colores oscuros, forma derecha o cruzada, $ 18, 15 y $ **12.50**
Pyjamas de franeleta, algodón, colores surtidos, sin alamares, a . . $ **5.50**
En franeleta mezcla, colores surtidos, sin alamares, a . . . . $ **7.50**
Mejor clase, con alamares, a . . . . . . $ **10.80**
Saco fumador en mouletón, de abrigo, doble faz, a pesos **10.00**
Robe de chambre en mouletón doble faz, de mucho abrigo, a . . . $ **18.00**

PARA NINOS

Camisetas punto lana con algodón, buena clase y de abrigo, para 4 años, $ **1.20**
Aumentando pesos 0.10 por edad, hasta 14 años.
Camisetas punto algodón, color crudo o rayitas, colores surtidos, buena clase, para 3 años, ... $ **1.20**
Aumentando $ 0.20 por edad hasta 14 años.
Camisetas punto de lana gris, doble pecho, tipo semigrueso, clase superior, para 3 años, a . . . . . . $ **2.30**
Aumentando $ 0.40 cada dos años, hasta 13 años.
Camisetas punto de lana gruesa, color gris a rayas horizontales, muy buena clase y de abrigo, para 5 a 13 años, cualquier edad $ **2.50**
Camisetas crespón de lana, blancas, artículo muy fino y de abrigo, para 5 años, a. . . . . $ **3.20**
Aumentando $ 0.20 por edad, hasta 10 años.
Camisetas punto vicuña, superior, para ocho años, a. . . . . $ **5.00**
Aumentando $ 0.50 cada dos años, hasta 14 años.

Camisetas de sport, en punto tricot de lana gruesa, todas las formas y colores, $ 7.50, 5, 4 y. . . $ **3.50**
Calzoncillos cortos en punto de lana gris, para 3 años, a. . . . . . $ **2.00**
Aumentando $ 0.20 por edad, hasta 14 años.
De vicuña, para tres años, a. . . . . . $ **3.50**
Aumentando $ 0.50 por edad, hasta 14 años.
Mamelucos en punto de algodón color crudo, para 3 años, a. . . . $ **2.00**
Aumentando $ 0.20 por edad, hasta 10 años.
En punto de lana gris, para 3 y 4 años a $ **4.00**
Aumentando $ 0.40 por edad hasta 8 años.
Trajes en punto de lana Jersey, con gorra, en todas las formas de moda, y en todos los colores, con o sin cinturón, para 2 a 10 años, $ 15, 12, 9. 7.50 y. . . . $ **6.00**
Gorras sueltas, formando juego con cualquier traje, $ 1.50 y. . . . . . $ **1.00**

Tricotas de gran abrigo, en colores oscuros, forma cruzada, para 3 y 4 años, a pesos. **4.00**
Aumentando $ 0.50 cada 2 años hasta 12 años.
De lana, forma derecha para cuatro años, a pesos. **5.00**
Aumentando $ 1 cada 2 años hasta 10 años.
Polainas en punto de lana tricot, para 2 y 3 años, a. . . . . $ **1.00**
Aumentando $ 0.25 cada 2 años hasta 10 años.
Medias largas en punto de algodón, negras, para 3 años, a. . . . . . $ **0.45**
Aumentando $ 0.05 por edad hasta 14 años.
De lana extra, para 3 años, a. . . . . $ **0.80**
Aumentando $ 0.10 por edad hasta 14 años.
De hilo, para 3 y 4 años, a. . . . . . $ **1.80**
Aumentando $ 0.20 por edad, hasta 14 años.
En algodón, cortas, negras o color cuero, para 2 y 3 años, a. . . . . . $ **0.30**
Aumentando $ 0.05 por edad, hasta 13 años.

CREDITOS A PAGAR EN 10 MESES
Los acordamos como de costumbre, desde pesos 50 hasta $ 10.000, no cobramos comisión, interés ni recargo alguno — — — —

A. CABEZAS
SARMIENTO 522 AL 562 BUENOS AIRES

EL CATALOGO DE OTOÑO e INVIERNO
Lo remitimos gratis al interior y exterior, contiene todos los artículos necesarios para hombres, señoras, niños, niñas y bebés —

Sociedad Anón. "ETERNIT"

Haren-lez-Bruxelles (Bélgica)

Planchas lisas y onduladas y pizarras de cemento-asbesto. Incombustibles, imputrescibles, inalterables, baratas, delgadas, livianas, impermeables al calor. Reemplazan ventajosamente las planchas de cinc de canaleta, las tejas, la madera, en todas sus aplicaciones, los ladrillos, la mampostería, el mármol, el cemento armado, el metal desplegado, etc. Producción diaria: 10.000 metros cuadrados. Las planchas lisas trabájanse como madera dura. La madera y piedra artificial de cemento-asbesto, de la Sociedad Anónima "Eternit", de Haren-lez-Bruxelles se emplean para techos, tabiques, cielorrasos, construcciones económicas, revestimientos de paredes, muebles, puertas, embalaje, ataúdes, pintura, persianas, aislar, mesas, galpones, chalets, depósitos, talleres.
Precios, muestras, condiciones, álbums, catálogos, certificados de ensayos oficiales a quienes los soliciten a la Sociedad Anónima "Eternit", en Haren-lez-Bruxelles (Bélgica). 1p

DR. CALANDRELLI
Estómago, intestinos, dispepsia, colitis, enflaquecimiento, neurastenia. Nuevo horario de 4 a 6 p. m. RIVADAVIA 1168. v7m.

J. BONANSEA
Cirujano dentista de las facultades de Bolonia y de Buenos Aires, calle MORENO 896. perm.

Dr. DODDS
OCULISTA del Hospital de Clínicas. — Enfermedades de los OJOS y ANTEOJOS MAIPU 794, de 2 a 5. v30

ENFERMEDADES DE SEÑORAS
Doctor VOTTA. - Callao 621 - De 3.30 a 5.30. U. T. 5754, Libertad y 724, Mitre.

ENFERMEDADES NERVIOSAS
Dr. Sánchez Alscorbe. director del Instituto de Fisioterapia. Especialidad en la curación radical de la Neuratenia, Epilepsia, Histeria, Neuralgias, Parálisis, Dispepsias nerviosas y Debilidad general. Consultas de 8 a. m. a 6 p. m.
612 SUIPACHA 612

Dr. RUIZ GUTIERREZ
Médico director del Instituto Policlínico y especialista de las enfermedades secretas de ambos sexos y de la piel, matriz, vejiga, riñones, estómago, reumatismo y afecciones nerviosas. Curación rápida, segura y radical por un sistema especial. Aplicaciones eléctricas con nuevas y completas instalaciones. Rayos X. Aplicación del 606. CANGALLO 1680. Consultas de 9 a 12 m. y de 2 a 7 p. m.

Vacunas anti - blenorrágicas (curativas)
Dr. MACKINTOSH
Especialista del Hospital San Roque
SECRETAS, URINARIAS, SEÑORAS
914 ENTRE RIOS 258 de 4 a 7 U. T. 2633, Libertad Consultas 5 pesos
v9

ENFERMEDADES del ESTOMAGO
Especialista en el tratamiento de las dispepsias, colitis, sequedad de vientre, gastro enteritis, afecciones del hígado y hemorroides. C. V. Leiguarda, director del Instituto de Fisioterapia del Sanatario Modelo, — Suipacha 60. De 8 a. m., a 5 p. m. vi4

Dr. RAFFO SANGRE - (anemia, clorosis, debilidad) nerviosas, reumáticas y digestivas. RIVADAVIA 1355, de 4 a 5 de la tarde. v1im

Enfermedades de los ojos – Anteojos
El Dr. Publio B. Ferro jefe de clínica Oftalmológica en la Facultad de Medicina ha trasladado su consultorio a la calle Cangallo 1569 donde atenderá de 2 a 4 p. m. U. T. 599 Libertad. a22v6m

Dr. JOSE DE LUCA
Profesor especialista en garganta, nariz y oído. De 2 a 4, CANGALLO 1056. v31m

Doctor M. KUTYN
Dentista norteamericano. — Extracciones completamente sin dolor. Ultimos adelantos. — CERRITO 67, de 2 a 5 p. m. v8m

¿TIENE Vd. LOS OJOS DEBILES?
¿SUFRE DE DOLOR DE CABEZA?
Hagase examinar por un MEDICO ESPECIALISTA si quiere tener seguridad de la necesidad de usar anteojos y saber la enfermedad o vicio que padece. Pida una tarjeta en el Instituto Optico Lombardi y COMPLETAMENTE GRATIS será examinado en consultorio particular por un Especialista de reconocida notoriedad.
Anteojos oro reforzados desde $ 8.00
Anteojos oro Macizo .. desde $ 15.00
CARLOS PELLEGRINI 468

TUBERCULOSIS PULMONAR
Tratamiento del
Prof. FORLANINI, de Pavia (Italia)
(Inmovilización del pulmón enfermo)
Dr. PATERNOSTER
Exploración examen con rayos X
MEDRANO 212, de 2 a 5

Dr. BULLRICH Profesor sup. de Clínica Médica de la Facultad, Médico de los H. S. Roque y Rawson.—Corazón, aparato circulatorio y sangre.—Rodrigues Peña 1284. De 2 a 4.—Rayos X.

ARTICULOS de PUNTO para señoras, niñas y bebés

OCASIONES ESPECIALES

MATINES tejido de Pyrenées de lana, adornados con galón de lana, colores rayados y lisos, para señoras. Talles 44 al 52, a . . . $ **2.90**

PAÑOLETAS punto tricot, pura lana, fleco puntilla, en negro, blanco, gris, marino, rosa, beige, celeste y granate. Largo 120 centímetros, $ 3.90 y 2.90. Largo 90 ctms., a $ **0.95**

BOLERO tricot elástico, pura lana, todo abierto y mangas largas, en rosa, celeste y blanco, para señoras. Todos los tamaños, a pesos . . . **2.90**

BATONES, tejido de Pyrenées, lana, colores lisos, con cuello doblado y botamangas, adornados con festón y cordeliere, surtido completo de colores. Talles del 44 al 52, a $ **7.90**

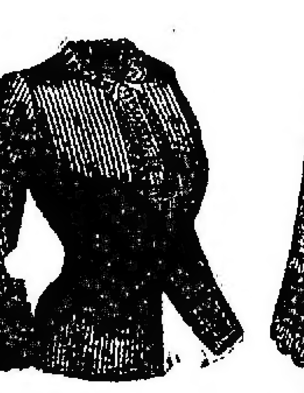

CAMISETAS de punto, de pura lana, con cartera, para señoras, en crema, celeste, rosa o gris, a . . $ **1.25**

RECLAME, ENAGUAS punto tricot elástico, pura lana, gran variedad de colores, para señoras, a $ **2.90**

CAMISETAS de punto tricot elástico, pura lana, para niñas, crema, gris, rosa y ciel. Años 2 a 4, pesos 0.95; 5 a 7, $ 1.20, y 8 a 10 a, $ **1.40**

BURNOUS tejido de Pyrenées, lana, rayado color, capuchón forrado de seda, adornado pompones, rosa y blanco, celeste y blanco, y blanco liso. Largo 60 cetms. a pesos . . . **2.40**

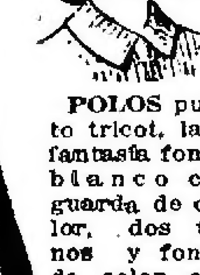

POLOS punto tricot, lana fantasía fondo blanco con guarda de color, dos tonos y fondo de color con guarda blanca a pesos. . . **1.25**

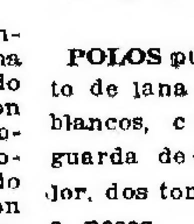

POLOS punto de lana en blancos, con guarda de color, dos tonos, a pesos. . . **0.95**

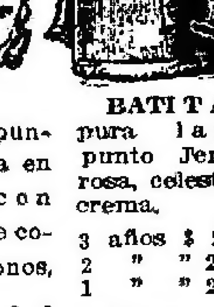

BATITAS pura lana, punto Jersey rosa, celeste y crema.
3 años $ 2.40
2 " " 2.20
1 " " 2.00
y 6 meses a $ **1.80**

BOTITAS de punto tricot, lana fantasía, rosa, celeste y crema. Ocasión a . . . . . . $ **0.45**

SAQUITOS de tricot de lana fantasía para niños de 1 y 2 años. Ocasión, a . . . . $ **0.95**

MEDIAS de algodón negras, artículo francés, talón y suela reforzada, tinte firme, para señoras, el par, a . . . . $ **0.95**

PELERINAS punto tricot, dobles, colores varios, para señoras, a . $ **0.45**

A LA CIUDAD DE MEXICO
Florida y Sarmiento-Bs. Aires

TODAS LAS HERNIAS
se reducen radical y rápidamente con "El NUEVO SANGLUM ELASTICO" patentado. Resultados positivos sin molestias en ambos sexos y a toda edad.
FAJAS Medias elásticas, etc. De todas clases y sistemas, hechas y a medida.
ELLIS WAL, ortopédico—619 Corrientes 619 v5

Dr. Noceti
Enfermedades de los OJOS y ANTEOJOS
MAIPU 535, de 1 a 4 v30

Dr. RAVASIO — OCULISTA del Hospital de Niños y que fué del Hosp. Italiano y de las clínicas Oftálmicas de Turin y Roma. De regreso de Europa, Sarmiento 1222, de 3 a 5. v8m

Secretas-Urinarias-Piel
Dr SARACENI
Especialista:
Cura rápida de enfermedades secretas. Curación de la avariosis con aplicación sin dolor del
606-914
De 8 a 11 a.m. y de 2 a 9 p.m. Corrientes 1777
v30

Dr. S. C. DEGIOVANANGELO
Especialista de las enfermedades de nariz, garganta y oído.
Sordera — Nuevo tratamiento. Reeducación del oído por el Kinesiphone del doctor Maurice, de París. De 2 a 4. Sarmiento 1924.

SOCIEDAD HIPOTECARIA
BELGA - AMERICANA
Banco Hipotecario Franco-Argentino
226 - Bartolomé Mitre - 226
Hace préstamos hipotecarios en oro sobre propiedades en la capital federal y sobre establecimientos de campo a largos plazos y sin limite en la cantidad.

Dr. JOSE INGENIEROS
Enfermedades nerviosas y reumáticas.— Consultorio: VIAMONTE 763. v21

Dr. PEDRO DEL PINO
Especialmente cirugía general y ginecología, ALSINA 451, de 2 a 4, U. T. 3195.

DR. TAMBURINI
ESPECIALISTA — Médico del Hospital Rivadavia. Enfermedades de señoras: génito-urinarias y secretas. De 8 a 9 p. m., CORRIENTES 1130.

Prof. Dr. GOYENA Supl. de la Facultad. Del Hospital de Clínicas. Corazón, aorta, estómago, intestinos e hígado. — De 2 a 4 de la tarde. — Sáenz Peña 611.

DR. JOSÉ SOLARI
INTERNAS - SEÑORAS - SECRETAS
RAYOS X
Rivadavia 2509 — De 3 a 5 p. m.

Dr. GRECO Profesor suplente de enfermedades de la piel y secretas y jefe de clínica de las mismas en la Facultad de Medicina y Hospital San Roque, de 1 a 5, Esmeralda 837, U. T. 2455, Avenida. v8m.

DR. O'FARRELL
Profesor de la Facultad y director de la Maternidad del Hospital Rawson. Atiende especialmente enfermedades de señoras. Todos los días de 1 1|2 a 4 p.m., S. Martín 637

HERNIA ESPECIALISTA S. Baer
Reducción garantida sin operación y sin molestia con el New Elastic Truss. Suave y eficaz, este aparato permite todo trabajo, no incomoda y asegura la curación progresiva de las hernias con rápidez y seguridad.
S. Baer, especialista, 673 Sarmiento 673, (1er. piso). De 9 a 11 a. m. y de 1 a 7. v7

DR. ANGEL GUTIERREZ
Cirujano del hospital Español. Enfermedades de Señoras y Cirugía general. Consultas Bmé. Mitre 1548.

606 POLICLINICO MODERNO 914
Director Dr. VALLES
SECRETAS CURACIONES por ABONOS DE 10.15 Y 30 DIAS. A 20.50 Y 50.$
AVARIOSIS CURAS RAPIDAS sin DOLOR METODOS PROPIOS
1151 DE 8 A 8 p.m. TACUARI 462 1116

SANATORIO GUTIERREZ
De Cirugía — RIVADAVIA 5811
Atendido por los Dres. Avelino Gutiérrez profesor de la facultad. Angel Gutiérrez cirujano del hospital Español. Consultorio todos los días, Bartolomé Mitre 1548 v31m

SANATORIO DE CIRUGIA
Viamonte 1583 — U. T. 983, Juncal
Dr. FRANCISCO LLOBET
Profesor de Cirugía de la Facultad de Medicina y Cirujano del Hospital Rawson.
Dr. ARTURO J. MEDINA
Cirujano jefe del servicio del Hospital Rawson. Consultas de 9 a 10 a. m. 1p

Dr. A R. Zambrini
Jefe de clínica del servicio de nariz, garganta y oídos del hospital San Roque. Carlos Pellegrini 671, de 1 a 3 p. m.

ESTOMAGO, INTESTINO, HIGADO
Corazón y pulmones. Dr. A. Pascualis-Politi, del Hosp. de Clínicas. Rayos X. Pueyrredón 865. De 2 a 5 Domingos de 10 a 12 m. v30

(18)

PHILIPPS OPPENHEIM

LA DESAPARICION DE DELORA

Pasé mi brazo bajo el suyo y seguimos caminando uno al lado del otro.

—Escúcheme, respondí. Lo que usted dice es perfectamente justo; no hay razón para que tengamos secretos el uno para el otro. Dígame lo que usted sepa de esas personas, y cómo es que tengan tratos con individuos de la clase de Luis o de las otras.

Mi compañero se detuvo.

—¿Es usted el que me hace esas preguntas? dijo gesticulando. Yo que esperaba obtener datos por usted.

—No sé nada; mis instrucciones se reducían a encontrarme en Londres a la llegada del señor Delora y ponerme a su disposición para todo lo que pudiera serle agradable. Voy a su encuentro, y desaparece. Lo busco en su departamento del Hotel, y no ha vuelto. Su sobrina no sabe dónde está. Intento introducirme por fuerza en su cuarto, y estoy a punto de ser asesinado.

—Espere; usted habla de instrucciones. ¿De quién las ha recibido?

—Del embajador, respondió terminantemente. El señor Delora tiene aquí en Londres asuntos importantes que interesan al gobierno brasileño.

—¿Sabe usted algo de su sobrina?

—No, nada, salvo que es una niña encantadora, que creo heredará una gran fortuna.

—¿Sospecha usted que Delora tenga enemigos? Esos asuntos a los que se refiere usted ¿son de tal naturaleza que le obliguen a rozarse con individuos como Luis y sus asociados?

—Seré franco con usted: ignoro en absoluto esos asuntos, y lo más extraño es que mi jefe no está mejor enterado. Mis instrucciones eran sencillamente seguirlo a todas horas. Usted mejor que nadie puede juzgar con qué resultado...

—¿Se ha dirigido usted a la policía?

—No,—respondió Lamartiney.—Hemos escrito al Brasil, explicando la situación y pidiendo instrucciones suplementarias por cablegrama.

—Nos participaremos mutuamente las novedades, — dije, entregándole una de mis tarjetas.

Convenido.

Me saludó, marchándose en seguida.

Cambié de opinión respecto de mi proyectada visita. En vez de presentarme en el Milán por la mañana, no fuí hasta la tarde, e hice pasar mi tarjeta a miss Delora.

El portero en jefe, Ashley, pareció sorprendido por mi inesperado regreso. Le expliqué que me había visto obligado a demorar mi viaje al campo.

—Miss Delora ha preguntado ya dos veces por usted, señor,—dijo.— Creí proceder acertadamente, comunicándole la dirección de usted en el campo.

—¡Muy bien hecho, Ashley!—respondí.—Y a propósito, ¿podré ver al señor Delora?

—Por ahora no, señor. Este regreso es bastante singular, puesto que nadie le ha visto todavía.

Me limité a mover la cabeza y guardé silencio.

Mientras tanto, el "boy" que había llevado mi tarjeta volvió diciendo:

—Miss Delora tendrá mucho gusto en recibirle, si quiere usted subir, señor.

Lo seguí hasta el número 157.

Felicia estaba sola; al verme entrar, se levantó del sofá en que estaba sentada. Al retirarse el "boy", cerrando la puerta, me tendió ambas manos.

Sus ojos tenían una expresión irresistible, e inmediatamente me avergoncé de mis sospechas.

—¿Está usted de vuelta?—dijo dulcemente.—¡Cuánta bondad la suya, capitán Rotherby! ¡Me encontraba tan sola, tan abandonada! ¡Estoy horriblemente nerviosa y asustada!

Tomé y estreché sus manos afectuosamente entre las mías

—¡Ya ve usted!—continuó,—¡este es aquel viaje a Londres que tanto anhelé! ¡Ahora que estoy aquí, me siento tan desdichada!

—¿Y su tío?—pregunté.

—No me habían dicho la verdad—replicó;—no ha vuelto; no vendrá a reunirse conmigo, y no quiere que vaya a donde él está.

Pero siéntese usted, capitán Rotherby, ¿supongo que, no tendrá prisa? ¿No se marchará usted todavía?

En seguida no, respondí sonriendo, y sentándome en el sofá: ¿Se ha dado usted cuenta de lo pequeño que es el mundo? Héme aquí convertido en embajador, para hacerle una visita oficial en nombre de mi hermano, que está postrado y no puede presentarse ante usted.

Me miró con asombro.

—No comprendo, dijo.

Le referí entonces la historia de la carta de mi hermano Dicky, a propósito de su estada en la América del Sur. Me escuchaba con un interés que me pareció anhelante.

—¡Es extraordinario! exclamó. Extraordinario y encantador. ¿La carta de su hermano, habla de mi tío Mauricio, o de mi tío Fernando?

—No menciona nombre alguno, contesté. Dice únicamente que uno de los señores Delora y su sobrina vendrán a Londres, y nos pide que tratemos por todos los medios posibles de hacerles pasar una temporada agradable. Y, a propósito, me ocurre una idea.

—¿Cuál?

—¿Por qué no habría de venirse usted conmigo al campo, a casa de mi hermano?

Está en ella actualmente mi tía lady Mary. Cuidaría de usted con mucho gusto, si yo se lo pidiera. De esta manera, podríamos permanecer todos juntos en Feltham, hasta el verdadero regreso de su tío. No está usted bien aquí: está usted molesta y tan mortificada que llegará a caer enferma. Además, se encuentra vinculada a personas que no pertenecen a su rango y con las que no debiera alternar jamás.

—Siquiera fuese posible, murmuró. ¡Si pudiera hacerlo!

Se ruborizó levemente, y brilló en sus ojos un reflejo de alegría.

—Solicitaré autorización, exclamó. La pediré esta misma tarde.

—¿Pedir autorización? ¿A quién? ¿A Luis?...

Riendo meneó la cabeza.

—No señor. A mi tío.

—¿Lo verá usted esta noche?

—Debe telefonearme. Me lo ha prometido.

—Felicia, dije sin vacilar, soy su verdadero amigo, y deseo velar por usted. La carta de Dicky le da a usted toda clase de derechos a mi amistad, a mi protección: dígame ¿qué motivo puede tener su tío para vivir de una manera tan singular... para consentir en asociarse, aunque sea momentáneamente, con individuos como Luis y sus amigos?

Borróse la expresión de alegría que había tenido la dicha de comprobar en su rostro, que ví velarse nuevamente de tristeza.

—No puedo, no me atrevo a decírselo a usted, me dijo. Lo he prometido. Recuerde usted únicamente, que mi tío ha vivido muy largo tiempo en París.

—Creía, le interrumpí, que llegaba directamente de la América del Sud.

—Sí. Pero antes habitó en Francia. Le atrae todo lo excéntrico, lo misterioso. Se rodea de gente rara. Además, los asuntos de que se ha hecho cargo requieren la mayor reserva. Comprendo que todo esto deba parecerle a usted extraño. Pero ¿no cree usted que, agradeciéndole tanto su bondad, le confiaría todo, si pudiera hacerlo?

—No tengo más remedio que contentarme con lo que usted me quiera decir — dije, sonriendo a mi pesar, por el ardor que había puesto en sus protestas, las que, sin embargo, no me daban explicación alguna— esperaré que tenga usted una respuesta de su tío.

—¿Ha vuelto usted a instalarse en su departamento del hotel? — preguntó tímidamente.

—Todavía no; pero lo voy a hacer, —respondí. — Espero, sin embargo, que sólo será por una noche. Mañana, si las cosas tienen el resultado que deseo, estaremos en camino para Norfolk.

Alguien golpeó a la puerta. Felicia se estremeció y me miró con una turbación mal disimulada. Casi en seguida se abrió la puerta, dando paso a Luis, que venía con los "menús" en la mano.

Pareció muy sorprendido al verme; pero yo estaba convencido de que sabía perfectamente que yo me hallaba con Felicia y que había subido expresamente para espiarnos.

—¡Pronto ha vuelto el señor!—dijo, con un amable saludo y una sonrisa exasperante.

—En efecto — respondí secamente — mi viaje ha sido más corto de lo que yo pensaba. ¿Para qué trae usted los "menús"? ¿Viene usted, acaso, a tomar órdenes para esta noche? En ese caso, se toma usted un trabajo inútil, porque la señorita come fuera conmigo.

Dije todo esto en tono agresivo, a pesar de lo cual, la actitud de Luis siguió siendo absolutamente correcta.

—La señorita había separado mesa en el "restaurant" — respondió— y he subido en persona para recibir órdenes. Espero que no nos dejará plantados...

Felicia me miró con expresión angustiada. Su cara expresaba algo que no habría podido definir; pero sentí que no podría resistir a su mirada suplicante.

—¿Quiere usted quedarse a comer conmigo?—dijo — Luis se ocupará de que la comida sea buena. Así tendré tiempo de que me llamen por teléfono; en esa forma sabremos en seguida de comer a qué atenernos respecto al viaje.

La parte original de la aventura me tentó. Los acontecimientos de la noche precedente tomaban un carácter de improbabilidad casi fantástica.

—Bueno — dije, sencillamente.

XIII

Me pareció que Felicia estaba esa noche de un humor encantador realmente.

Estaba vestida con un traje de tela flexible de un blanco crema, y llevaba un gran sombrero negro, lleno de penachos, bajo cuya sombra, su rostro, más pálido que de costumbre, y sus grandes ojos de tonalidades violáceas, tenían una expresión casi patética.

Tenía el aspecto más sencillo, más natural, más de jovencita.

La careta de convenciones sociales, con que se había disfrazado, diré, hasta entonces, había caído por completo.

Eligió su asiento de manera de quedar de espaldas al público. Comprendí la razón que tenía para proceder así, antes de que ella me la hubiera explicado.

—Me parece que será más agradable que trate de olvidar que hay aquí alguien que me desagrada—dijo.—Así me figuraré con más facilidad que mi verdadero viaje, el que tanto había deseado, ha comenzado realmente para mí.

—¿Deseaba usted venir a Londres?

—Sí.... He llevado siempre una vida muy retirada, capitán Rotherby. Una vez terminada mi educación, permanecí en el convento durante mucho más tiempo que ninguna de mis compañeras. En seguida, viví en casa de un amigo, corredor de uno de mis tíos, donde me hallaba con una dama de compañía. Mi tío pasó mucho tiempo sin ir a verme, y puedo asegurarle que la vida no tenía nada de agradable para mí. Siempre me escribía diciéndome: — En cuanto pueda te llevaré a Londres.—Y yo contaba los días...

—¿Cuál es el nombre de bautismo de su tío?

—Tengo tres tíos, me respondió después de un momento de duda, Mauricio, Fernando y Nicolás. Este último, nunca ha salido del Brasil, pero Mauricio y Fernando vienen a menudo a Europa.

—¿Y cuál es el que está ahora con usted?

Mi pregunta pareció mortificarle profundamente. Sus ojos me dirigieron una mirada de profunda pena, y ví que sus labios temblaban como reteniendo un sollozo.

(Continuará).

RENOVADAS

totalmente nuestras existencias con mercaderías frescas y absolutamente puras, le invitamos a consultar nuestro gran catálogo mensual en circulación, seguros de que Vd. sabrá apreciar el esfuerzo que hacemos para proporcionarle sus provisiones en la forma más ventajosa para su economía. Millares de compradores afirman ahora que NUESTROS PRECIOS SON LOS MAS BAJOS; NUESTROS ARTÍCULOS LOS MEJORES Y NUESTROS SERVICIOS CORRECTOS. COMPRUÉBELO UD.!

DEPARTAMENTO DE COMESTIBLES

- **Aceite francés de Niza,** puro de oliva, especial para la mesa, la lata ... $ 0.95
- **Aceite italiano** «Speciale», para la cocina, la lata ... $ 1.10
- **Azúcar tucumana, molida,** de primera, «Santa Lucía», el kilo $ 0.32
- **Azúcar refinada extra,** tipo «Say París» ... el kilo $ 0.39
- **Arróz italiano,** calidad inmejorable, «Brillante» ..el kilo $ 0.40
- **Alcohol de quemar,** superior, bien clarificado, . el litro $ 0.30
- **Keroselina sin humo, y sin olor,** especial para caloríferos, la lata ... $ 4.10
- **Café tostado mezcla Brasil** para familias, molido o en grano, el kilo ... $ 1.40
- **Garbanzos "Fuente Sauco"** muy tiernos especiales ... el kilo $ 0.75
- **Jabon amarillo de primera,** superior calidad ... la barra $ 0.50
- **Vino tinto "Cabernet",** Reserva 1912 la doc. 4,90, la botella $ 0.45
- **Vino tinto Mendoza,** bodega «Las Rosas», damajuana 10 litros $ 2.50
- **Dulce de membrillo,** del Tigre, nueva cosecha, lata 6 kilos $ 2.90
- **Dulce de membrillo,** del Tigre, nueva cosecha, lata 1 kilo $ 0.70
- **Jalea de membrillo,** del Tigre, calidad extra, ... la lata $ 0.35
- **Yerba virgen paraguaya,** «Olimpia», clase extra ... el kilo $ 0.75

Nuestro gran Departamento de Menaje le ofrece actualmente la mejor oportunidad de alhajar su casa con todo lo necesario y a precios enteramente reducidos. Contamos con el mejor y más variado surtido que jamás haya podido presentársele a Ud.

SUIPACHA 263-275 — LA COOPERATIVA NACIONAL DE CONSUMOS — SARMIENTO 868-874

OFERTA SIN PRECEDENTE

LOS LENTES Y ANTEOJOS ENCHAPADOS EN ORO GARANTIDOS POR QUINCE AÑOS QUE

ANTES COSTABAN $ 15 m. n. — AHORA $ 5 m. n.

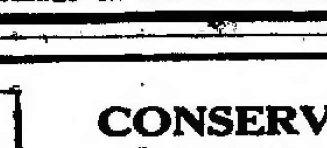

POR ALGUNOS DIAS SOLAMENTE

Cristal Madagascar. Mejores calidades a precios sin competencia. Exámen gratis de la vista por el afamado especialista norteamericano J. S. ROBIN - (Diplomado en Norte América) Sarmiento 934, B. A.

CONSERVE EL CUTIS SUAVE Y TERSO

Use los Polvos de Mennen de Talco Boratado abundantemente antes de salir á fin de proteger el cutis de los rigores del sol y del viento. Uselos también cuando llegue de la calle con objeto de quitarse el polvo y el sudor.

Los Polvos de Mennen son maravillosos para mantener el cutis suave, limpio y libre de toda irritación.

POLVOS DE MENNEN

DE TALCO BORATADO PARA EL TOCADOR

Agentes: DONNELL & PALMER
Moreno 562-566, Buenos Aires

OBESIDAD

Tratamiento eficaz. Método Bergonié

Electricidad Médica, Rayos X. Tratamiento de las enfermedades del estómago, intestinos, nerviosas y reumáticas. SUIPACHA 60. Consultas de 3 á 5.

DR. JULIO DARNET Chacabuco 638 de 10 á 1
CLÍNICA MÉDICA

ENFERMEDADES de los OJOS

Dr. RIVABELLA — Director del servicio oculístico del Hospital Italiano de Buenos Aires. Diplomado especialista de oculística en las facultades de París y Turín. Lavalle 1312, de 3 a 5 p. m. v31

Dr. E. S. ZEBALLOS

Ha trasladado su estudio de abogado a la calle Santa Fe 1206, y lo atiende personalmente.

Dr. Carlos Alberto Castaño

Jefe de clínica ginecológica de la Facultad de Medicina en el servicio del profesor Basterrica. Médico del Hospital de Clínicas (sala 10). Especialista en enfermedades de señoras, vías urinarias y cirugía abdominal. Consultorio: Paraguay 727, de 2 a 5.

Dr. LLAMES MASSINI

Profesor de partos de la Facultad de Medicina. Médico del consultorio de LA PRENSA. Jefe del servicio de partos del Hospital Fernández. Atiende especialmente enfermedades de señoras. VIAMONTE 834. De 3 a 5, menos los jueves.

"LOS LUTOS"
PALETOS de sarga a $ 25.00
C. PELLEGRINI 445—U. T. 1873 (Libertad).

AVISOS FUNEBRES

SEPELIOS

✝ ELVIRA F. DE DELUCHI.—q. e. p. d.—Falleció el 3 de Mayo de 1915, confortada con los auxilios de la santa religión.—Sus hijos Maximiliano y Elvira D. de de la Cámara; sus hijos políticos Lola Cabrera de Deluchi y Luis de la Cámara; sus nietos, sus hermanos, sobrinos y demás deudos invitan a sus relaciones a acompañar los restos de la extinta al cementerio del Norte, hoy miércoles 5 a las 10 a. m. El duelo se despedirá por tarjeta. Casa mortuoria, Santa Fe 2883.—Nota: Carruajes en la casa Mirás Hnos. y Cía. v5

✝ MERCEDES MUNITA MELIAN.—q. e. p. d.—Falleció el 4 de Mayo de 1915, confortada con los auxilios de la santa religión.—La sociedad "Patricias Argentinas" invita a sus consocias y a las amistades de la extinta a acompañar sus restos a su última morada, mañana jueves 6 a las 10 a. m. Unica invitación. Casa mortuoria, Paraguay 4742. Nota: Carruajes en la casa Mirás Hnos. y Cía. v6

✝ ANTONIA B. DE MORENO.—q. e. p. d.—Falleció el 4 de Mayo de 1915.—Su esposo Juan Moreno; sus hijos Javiera M. de Bernadó, Miguel, Ana M. de Llabrés, Encarnación y Juan; sus hijos políticos Pablo Bernadó, José Llabrés y Florinda P. de Moreno; sus hermanos (ausentes), nietos, sobrinos (ausentes) y demás deudos invitan a sus relaciones a acompañar los restos de la extinta al cementerio del Oeste, hoy miércoles 5 a las 9.30 a. m. Se ruega no enviar coronas. Casa mortuoria, Catamarca 750. Nota: Carruajes en la empresa Lázaro Costa, Rioja 280. v5

✝ ALFONSO MONSULO.—q. e. p. d.—Falleció el 4 de Mayo de 1915.—Sus padres Alfonso Monsulo y Graciana C. de Monsulo; sus abuelos, tíos, primos y demás deudos invitan a sus relaciones a acompañar los restos del extinto al cementerio del Oeste, hoy miércoles 5 a las 3.30 p. m. Casa mortuoria, Isegramo 3514. Nota: Carruajes en la empresa Lázaro Costa, Rioja 280.

✝ VALENTIN LERONI.—q. e. p. d.—Falleció el 4 de Mayo de 1915, confortado con los auxilios de la santa religión.—Su esposa María Etelvina B. de Leroni; sus hijos Alejandro, Carmen, María, Julia, Eduardo y Julio; sus hijos políticos Francisco Fernández, y Guillermo White; nietos y demás deudos invitan a sus relaciones a acompañar los restos del extinto al cementerio del Oeste, hoy miércoles 5, a las 3 p. m. Casa mortuoria, Alvarez 1116. Se ruega no enviar coronas. Nota: Carruajes en la empresa Miguel Costa, Cabildo 2850, y sucursal Olivos, avenida Maipú 2376.

✝ MANUEL ANTELO.—q. e. p. d.—Falleció el 4 de Mayo de 1915.—Sus hermanos Ramón, José y Manuela (ausente); sobrinos, primos y demás deudos invitan a sus relaciones a acompañar los restos del extinto al cementerio del Oeste, hoy miércoles 5 a las 9.30 a. m. Unica invitación. El duelo se despedirá por tarjeta. Casa mortuoria, Forest 2717 (Coghlan). Nota: Carruajes en la cochería de Miguel Costa, Cabildo y Congreso, y sucursal Olivos, avenida Maipú 2376.

✝ JUAN CANEPA.—q. e. p. d.—Falleció el 4 de Mayo de 1915, confortado con los auxilios de la santa religión y la bendición papal.—Su esposa Catalina C. de Cánepa; sus hijas Julia, Isolina C. de Molteni, Georgina Amada, América y Rosa Cánepa; su hijo político Luis Molteni, su señora madre política Rosa S. de Cánepa; sus hermanos Juan Bautista, Virginia, David, Ana, Rosa, José y María (ausentes); hermanos y hermanas políticos, nietos, sobrinos, primos y demás deudos invitan a sus relaciones a acompañar los restos del extinto al cementerio del Oeste, hoy miércoles 5 a las 10.30 a. m. Unica invitación. El duelo se despedirá por tarjeta. En la iglesia del Carmelo se dirá una misa de cuerpo presente a las 11 a. m. Casa mortuoria, Larrea 942. Se ruega no enviar coronas.—Nota: Carruajes en la empresa Volpi.

✝ LORENZO BARBIERI.—q. e. p. d.—Falleció el 4 de Mayo de 1915.—Sus hijos Luis, Adela y Paula (ausente); sus hijos políticos María López y Lorenzo Barbieri; sus sobrinos, nietos, bisnietos y demás deudos invitan a sus relaciones a acompañar los restos del extinto al cementerio del Oeste, hoy miércoles 5 a las 3.30 p. m. Favor que agradecerán. El duelo se despedirá por tarjeta. Casa mortuoria, Besares 2624 (Saavedra). Nota: Carruajes en la empresa de Iribarne y Cía., Tacuarí 344 y sucursal Belgrano, Cabildo 1873.

✝ SEVERO F. MARESCA.—q. e. p. d.—Falleció el 4 de Mayo de 1915.—Su esposa Mariana G. de Maresca; sus hermanos María M. Tálamo, Serafina M. de Percuaco, Salvador y Rosa M. Vda. de Massa; sus hermanos políticos, Jacoba T. de Maresca, Luis Percuaco e Isabel S. de Maresca; sobrinos y demás deudos invitan a sus relaciones a acompañar los restos del extinto al cementerio del Oeste, hoy miércoles 5 a las 2.30 p. m. Unica invitación. El duelo se despedirá por tarjeta. Casa mortuoria, Suárez 562. Nota: Servicio a cargo de la empresa Baletto, Defensa 692 y sucursal Suárez 439.

✝ FELIPE CLEMENTE.—q. e. p. d.—Falleció el 4 de Mayo de 1915.—Su señora madre Marcelina B. de Clemente, sus hermanos Sofía, María Pilar, Demetria, Andrea, Gregorio y María Dolores, hermanos políticos Rafael Martorelli, Pedro Cristóbal, Domingo Delgado, tíos, sobrinos, primos y demás deudos invitan a sus relaciones a acompañar los restos del extinto al cementerio del Oeste hoy miércoles 5 a las 3.30 p. m. Unica invitación. El duelo se despedirá por tarjeta. Casa mortuoria, Guayanas 5976. Nota: Carruajes en la empresa de Vicente Guerra, Warnes 2119 y Bompland 2131.

✝ LUIS ISIDORO TORTALLA.—q. e. p. d.—Falleció el 4 de Mayo de 1916.—Su señora madre Catalina Gloria de Tortalla, sus hermanos Lorenzo, María A. Tortalla de Mollnari y Antonio Tortalla, sus hermanos políticos Agustín Mollnari y Pedro Gulledori, sobrinos y demás deudos invitan a sus relaciones a acompañar los restos del extinto al cementerio del Oeste, hoy miércoles 5 a las 9.30 a. m. Unica invitación. El duelo se despedirá por tarjeta. Se ruega no enviar coronas. Casa mortuoria, Onseros 863, departamento 3. Nota: Carruajes en las casas Verlini, Córdoba 3870 y Arenales 2836.

✝ ANGELA SOROSERRA DE DONATI.—q. e. p. d.—Falleció el 3 de Mayo de 1915.—Su esposo Francisco Donati; sus hijos Pablo, Félix, Francisca D. de Sifredi, Rosa, Emma y Juan Donati; sus hijos políticos Pablo Sifredi y Magdalena Alfonsi, nietos y demás deudos invitan a sus relaciones a acompañar los restos de la extinta al cementerio del Oeste, hoy miércoles 5 a las 8.30 a. m. Casa mortuoria, Suárez 362. Se ruega no enviar coronas.—Nota: Carruajes en la empresa de Passalacqua, Garbarino y Cía., Magallanes 960, Boedo 1311 y Cevallos 449.

✝ JUAN RICAUD.—q. e. p. d.—Falleció el 4 de Mayo de 1915.—Su esposa Rosa C. de Ricaud; sus hijos Teresa, Arturo y Ernestito; sus hermanas Luisa R. de Pony (ausente), Eulalia R. Vda. de Savio y Juana Ricaud; hermanos políticos, su tía, primos y demás deudos invitan a sus relaciones a acompañar los restos del extinto al cementerio del Oeste, hoy miércoles 5 a las 3 p. m. Unica invitación. El duelo se despedirá por tarjeta. Se ruega no enviar coronas. Casa mortuoria, Lavalle 2183. Nota: Carruajes en la empresa de Manuel Spallarossa y Hno., Corrientes 2180.

✝ RENE LONG.—q. e. p. d.—Falleció en el campo de batalla, Argonne. Sus padres Adolfo Long y María Antonietta Long, sus hermanas Antonietta Long, Josefina Long, su hermano Luciano Long, participan a sus amigos y relaciones su fallecimiento. m5v6

✝ LORENZO DEMARCO.—q. e. p. d.—Falleció en Bánfield el 2 de Mayo de 1915.—Su esposa Filomena L. de Demarco; sus hijos Rosa D. de Rugoli, Teresa D. de Casella, María D. de Evangelista, Lorenzo, Luis Carmelo y Juan Demarco; sus hijos políticos, sobrinos, nietos y demás deudos participan a sus relaciones el fallecimiento. Casa mortuoria, Viamonte 1747 (Bánfield). El servicio fúnebre a cargo de la empresa Leguizamón y Cía.

MISAS Y FUNERALES

✝ MATILDE BAÑOS DE IDIARTE BORDA.—q. e. p. d.—Falleció el 4 de Mayo de 1914.—Por el eterno descanso de su alma se dirán misas en la iglesia de San Miguel Arcángel, hoy 5 de Mayo, de 7 a 10 a. m. v5

✝ DIEGO A. GALIGNIANA.—q. e. p. d.—Falleció el 8 de Mayo de 1914.—Por el eterno descanso de su alma se rezarán misas en la iglesia de Nuestra Señora del Pilar el sábado 8 de Mayo a las 10 a. m. m5v8

✝ BENEDICTO CREMONTE.—q. e. p. d.—Falleció en París el 8 de Mayo de 1914.—Por el eterno descanso de su alma se dirán misas en la iglesia de San Miguel Arcángel el sábado 8 de Mayo de 9 a 11 a. m. m5v7

✝ PIETRO A. TRUCCO.—q. e. p. d.—Falleció el 6 de Mayo de 1914.—La familia invita a sus relaciones a las misas que por el eterno descanso de su alma se dirán en la iglesia del Carmelo (Charcas y Pueyrredón) mañana 6 de Mayo de 8 a 10 a. m. y asistirá a la misa de 10. Favor que se agradecerá. m1v6

✝ FRANCISCO PORTELA.—q. e. p. d.—Falleció el 6 de Mayo de 1914.—Su esposa Rosa Vogade de Portela; su señora madre política e hijas invitan a sus relaciones a la misa que en sufragio de su alma se celebrará en la Basílica de Flores, mañana jueves 6 a las 9.30 a. m. Favor que agradecerán.

✝ NAZARIO C. CAIMI y ANGELA FORTUNATA CAIMI.—q. e. p. d.—Fallecieron respectivamente, el 6 de Abril de 1915 y el 10 de Enero de 1914.—Su familia invita a sus relaciones al funeral que por el descanso de sus almas se celebrará en la iglesia de San Carlos (Victoria y Quintino Bocayuva) mañana jueves 6 de Mayo, a las 9 a. m. Favor que agradecerá. El duelo se despedirá por tarjeta. m4v6

✝ ANTONIO ROCHA.—q. e. p. d.—Falleció el 7 de Mayo de 1914.—Su esposa Cira Robbio de Rocha, sus hijos, hijos políticos, nietos, hermanos políticos, sobrinos y demás deudos invitan a las misas que por el eterno descanso de su alma se dirán en la iglesia de San Miguel el viernes 7 de Mayo de 8 a 10. m4v7

✝ JOSEFA CANO DE JORDAN.—q. e. p. d.—Falleció el 4 de Octubre de 1914.—Su esposo Julio Jordán e hijos María Elcira y Julio M. invitan a sus relaciones a las misas que en sufragio de su alma se dirán en la iglesia de la Asunción (Avellaneda) mañana 6 de Mayo a las 10 a. m. Unica invitación. m4v5

✝ ALBERTO DE LOS SANTOS.—q. e. p. d.—Falleció el 6 de Mayo de 1914.—Su esposa Magdalena F. de los Santos, su hija María de Miranda, hermanos, sobrinos y demás deudos invitan a sus relaciones a asistir a las misas que se rezarán en la iglesia de Bánfield, mañana 6 de Mayo a las 9.30 a. m. Favor que agradecerán. m5v6

✝ AGAPITO LLIN Y CONCEPCION N. DE LLIN.—q. e. p. d.—Fallecieron el 7 de Abril y 5 de Mayo de 1914.—Su albacea invita a sus relaciones a asistir al novenario, que en sufragio de sus almas, comenzará a rezarse hoy 5 de Mayo en la basílica de Nuestra Señora del Socorro a las 9.30 a. m. Favor que se agradecerá. m4v6

✝ RAQUEL HERLACHE DE LEIS.—q. e. p. d.—Falleció el 6 de Mayo de 1914.—Su esposo Cipriano Leis: su hija Raquel; sus padres Juan Herlache y Juana F. de Herlache; sus hermanos, tíos y demás deudos invitan a sus relaciones a las misas que por el eterno descanso de su alma se dirán de 8 a 10 a. m., en la iglesia de San Francisco mañana jueves 6. Favor que agradecerán. El duelo se despedirá por tarjeta. Unica invitación. v6

✝ FRANCISCO ALBERDI.—q. e. p. d.—Falleció el 10 de Mayo de 1914.—Su esposa Felisa I. de Alberdi; sus hijos José G., María A. de Garrós, Juan J., Benjamín B., Francisco, Lázaro y María D. A. de Harriott; sus hijos políticos, nietos, hermanos, sobrinos y demás deudos invitan a sus relaciones al funeral que en sufragio de su alma se celebrará en la iglesia parroquial de Coronel Suárez el lunes 10 de Mayo, a las 10 a. m. Favor que agradecerán. El duelo se despedirá por tarjeta. v10m

✝ ROQUE FUMASOLI.—q. e. p. d.—Falleció el 4 de Mayo de 1914.—Su esposa Angela B. de Fumasoli; sus hijos Helvecia M. F. de Capurro, Rogelio C., Roque H.; sus hijos políticos Cristina P. de Fumasoli y Domingo Capurro, sus nietos, hermanos (ausentes), hermanos políticos y demás deudos invitan a sus relaciones al funeral que por el eterno descanso de su alma se celebrará en la iglesia de la Inmaculada Concepción hoy 5 de Mayo, a las 10 a. m. Favor que se agradecerá. El duelo se despedirá por tarjeta. m1v5

✝ MARIA ELVIRA MAZZA DE ZAMPELLA.—q. e. p. d.—Falleció el 1.o de Mayo de 1914.—Su esposo Domingo Zampella, su hijita María Elvira, su señora madre Teresa M. de Mazza, sus hermanos, sus padres y hermanos políticos, abuela, tío, sobrinos, primos y demás deudos invitan a sus relaciones al funeral que por el eterno descanso de su alma se celebrará en la iglesia de Balvanera hoy 5 de Mayo a las 10 a. m. Favor que se agradecerá. El duelo se despedirá por tarjeta. Unica invitación. m1v5

✝ ROSA C. DE CALAZA.—q. e. p. d.—Falleció el 1.o de Mayo de 1914, confortada con los auxilios de la santa religión y la bendición papal.—Su hija Manuela Calaza de Cobas, su hija política Ascensión P. de Calaza, sus nietos y nietos políticos, bisnietos, sobrinos y demás deudos invitan a sus relaciones al funeral que por el eterno descanso de su alma se celebrará en la iglesia de la Inmaculada Concepción mañana jueves 6 de Mayo a las 10 a. m. Favor que se agradecerá. El duelo se despedirá por tarjeta. Habrá misas desde las 7 a. m. m4v6

✝ ALBERTO L. CLERICI.—q. e. p. d.—Falleció el 6 de Mayo de 1914.—Sus padres Eduardo E. Clerici y María Conesa de Clerici, sus hermanos Eduardo A., María Enriqueta C. de López Bancalari, María Esther, María Zulema, María Celia y María Emilia Clerici, su abuela Enriqueta Ropes de Clerici, su tía María E. Clerici, su hermano político doctor Enrique López Bancalari, primos y demás deudos invitan a sus relaciones al funeral de cabo de año, que por el eterno descanso de su alma se dirá en la basílica de Nuestra Señora del Socorro mañana 6 de Mayo a las 10 a. m. Favor que agradecerán. El duelo se despedirá por tarjeta. m4v6

✝ JOSE BELISARIO VELAR.—q. e. p. d.—Falleció el 22 de Abril de 1915, confortado con los auxilios de la santa religión y la bendición papal.—Sus hermanos Luisa V. de Olazábal, Elvira, José Antonio, Francisco V. de Llambí Campbell (ausente) y Celina V. de Solveyra, sus hermanos políticos Mónica S. de Velar, Elena I. de Velar y Julián J. Solveyra, su tía Cirila Solveyra, sobrinos y demás familia invitan a sus relaciones a asistir a las misas que, por el eterno descanso de su alma se celebrarán en la iglesia de San Miguel Arcángel, mañana 6 de Mayo a las 11 a. m. Favor que agradecerán eternamente. El duelo se despedirá por tarjeta. m5v6

SECCION REMATES

Bravo Barros & Cía.

AVISOS NUEVOS

PAVON 2432. JUDICIAL. Casa de familia antigua, en buen estado, entre Matheu y Alberti. A una cuadra de la Avenida Garay y a tres de la de San Juan. Orden del juez doctor Roberto Bunge, secretario Echegaray. Juicio Ernesto A. Bunge y J. Born con José Martín. Base, pesos 39.870 moneda nacional.
EL DOMINGO 9 de Mayo, a las 2, en la misma propiedad. Mide 8m66 (10 varas) por 41m61 (48v04) en el costado Este, y 41m50 (48v03) en el del Oeste. Sala, comedor, 6 habitaciones, una pieza de servicio, cuarto de baño, cocina y dos patios de mosaico. Visítese. 8 por ciento a cuenta de precio y 2 por ciento de comisión. Informes, 351 San Martín 361.—BRAVO BARROS y Cía. m5

DEFENSA 1442. JUDICIAL. Entre Brasil y Garay. Una gran casa, muy amplia, susceptible de transformarse con poco gasto en una espléndida casa-habitación. A media cuadra del Parque Lezama y a dos del Paseo Colón. Juez doctor Meléndez, secretario doctor Oderigo. Juicio Gustavo Diedrichs con María Blanca Díaz de Rodríguez. Base, $ 60.000.
EL DOMINGO 9 de Mayo, a las 4, en la misma propiedad. 13m42 por 60m52 (15v50 por 70 varas). Dos salas, ocho habitaciones, baño, cocina, dos piezas de servicio en altos, dos patios de mosaico y jardín, 8 o|o a cuenta de precio y 2 o|o de comisión. Informes 351 San Martín 361.—BRAVO BARROS y Cía. m6

CASAS

CASA EN FLORES — JUDICIAL. Calle Gavilán 868 y 870, entre Páez y Canalejas. Con adoquinados al frente. A dos cuadras de Boyacá y del tranvía y a tres de Avellaneda. Juez doctor Padilla, secretario Fox. Juicio José Daró con María Teresa Seigliano de Urso. Base, pesos 12.000.
EL DOMINGO 9 de Mayo, a las 3, en la misma propiedad. 8 m. por 40m16 (9v24 por 46v37). Local para negocio, comedor, tres habitaciones, dos piezas chicas, cocina, patio de mosaico. 8 o|o a cuenta de precio y 2 o|o de comisión. Informes, 351 San Martín 361.—BRAVO BARROS y Cía. n23

LAVALLE 958 y 962 PROXIMA a la esquina de Carlos Pellegrini. Una casa de renta, con edificio antiguo. Venta por división de condominio. Base, pesos 65.000. El comprador podrá continuar con una hipoteca de 40.000 pesos que vence el 23 de Septiembre de 1915, prorrogable por seis meses más, al 9 por ciento de interés, por semestres anticipados. El excedente de la hipoteca podrá pagarse mitad al contado y mitad a un año, con 8 por ciento de interés anual.
EL VIERNES 7 de Mayo, a las 3, en nuestro hall, 351 San Martín 361. 8v75 por 56. Ad Corpus. Negocio al frente. 9 piezas, y dependencias. Está desocupada. La renta debe calcularse en 500 $ mensuales, que es la oferta actual. Puede visitarse de 9 a 11 y de 1 a 4. Títulos perfectos. Informes, 351 San Martín 361.—BRAVO BARROS y Cía. a23

CASA EN EL CABALLITO— Judicial. Calle Puan 378, entre la Avenida Río Cuarto y Don Cristóbal. A una cuadra de la Avenida Provincias Unidas y a tres de Rivadavia. Juez doctor Meléndez, secretario Cuneo. Juicio Banco Popular Argentino contra Gregorio Augusto Solla. Base, $ 5.700. El Banco ejecutante ofrece en hipoteca, al comprador, el 20 o|o del precio que se obtenga, a un año de plazo y 6 interés del 9 o|o anual, pagadero por semestres anticipados.
EL DOMINGO 9 de Mayo, a las 2, en la misma propiedad. 8m66 (10 varas) por 10m77 (19v36), y 15m90 (18v36), contrafrente 8m70 (10v05). Jardín, tres habitaciones, baño, cocina, pieza de servicio y patio de mosaico. Visítese. Escrituras por ante la oficina del señor Felipe S. Violante. 8 o|o a cuenta de precio y 2 o|o de comisión. Informes, 351 San Martín 361.—BRAVO BARROS y Cía. m1

CASA EN PALERMO, GUEMES 4129, entre Acevedo y Malabia. A cuadra y media del Jardín Botánico y a tres de la plaza Italia. Base, $ 7.000.
EL DOMINGO 9 de Mayo, a las 4, en la misma propiedad. 9 varas por 15. Ad corpus. Vestíbulo, sala, dos piezas, baño, cocina, pieza de servicio y patio de mosaico. Desocupada. Visítese de 12 a 4 p. m. Ha estado alquilada en pesos 100 mensuales. Títulos perfectos. Informes 351 San Martín 361.—BRAVO BARROS y Cía. m4

BRAVO BARROS & Cía.

BERNARDO DE IRIGOYEN e Independencia. Judicial. La gran esquina frentes al Norte y al Este, dividida en 4 lotes, habiéndose descontado ya de los lotes que dan frente a Independencia, la superficie destinada a ensanche de la avenida. Juez Dr. Naveira, secretaría Fernández, juicio sobre división de condominio entre doña Rosa Agüero, doctor Lorenzo A. Espinosa y Carmen Espinosa y Agüero de Obligado. Bases, pesos 90 a 110 los 76 decímetros cuadrados o sea la vara cuadrada. El importe podrá pagarse mitad al contado y mitad a un año de plazo, contado desde el día del remate con garantía hipotecaria y 8 por ciento de interés pagadero por trimestres adelantados.
EL VIERNES 7 de Mayo, a las 3 p. m., en nuestro hall, 351 San Martín 361. Miden 8m66 (10 varas) a 24m04 (27v74) por 23m08 (25v50) a 33m16 (38v64). Superficies, 191.29 m. c. (255.07 v. c.) a 288.85 m. c. (385.15 v. c.) Los edificios existentes son antiguos. Escrituras por la oficina de don Andrés L. Berutti. 8 o|o a cuenta de precio y 2 o|o de comisión. Informes y planos, 351 San Martín 361.—BRAVO BARROS y Cía. m2

CASA DE RENTA. MEXICO y Pasco. La esquina frentes al Sur y al Este. Tres locales para negocio y una casa independiente, que producen con contrato, pesos 3.240 al año. A dos cuadras de las avenidas Independencia y Belgrano y a tres de la Avenida Callao. Base, $ 21.000, importe de la hipoteca que la casa reconoce en cédulas argentinas.
EL DOMINGO 9 de Mayo, a las 3.30 en la misma propiedad 15v50 a Pasco, números 591 al 95, por 29v88 a México números 2201 al 2221. (Superficie 463 v. c. 12) Ad corpus. Salón en la esquina, con una pieza baja y dos piezas altas, dos salones más y una casa de ocho habitaciones, cocina y patio. La esquina está alquilada en pesos 130 mensuales con contrato hasta el 15 de Mayo de 1916 y el resto México 2209 y 2221 en $ 150 hasta el 11 de Febrero de 1916. Títulos perfectos. Informes, 351 San Martín 361.—BRAVO BARROS y Cía. m2

CASA EN LOMAS, COMO judicial. Calle Colombres 660, entre Bolívar y Saavedra. A 9 cuadras al Oeste de la estación. Con adoquinado y luz eléctrica en la esquina. Venta por orden del síndico liquidador señor Adolfo Arnaud en el concurso de Lorenzo Colombatti, que tramita por el juzgado del doctor Alberto Estrada, secretaría Jordán. Base definitiva, pesos 3.000.
EL DOMINGO 9 de Mayo, a las 3, en la misma propiedad. 9m53 (11 v.) por 27 m. (31v17). Comedor, dos habitaciones, baño con instalaciones, cocina, pieza de servicio, galería de mosaico cochera, caballeriza, y altillo. Jardín, agua corriente y luz eléctrica. Visítese. 8 o|o a cuenta de precio y 2 o|o de comisión. Informes, 351 San Martín 361.—BRAVO BARROS y Cía. m2

EN EL CENTRO DE FLORES.—A largos plazos Avenida Mariano Acosta 470, con contrafrente a Ensenada 449. Con adoquinado pago. Entre Convención y Areco. Propiedad moderna, muy bien construída. A una cuadra de Provincias Unidas, a cuatro de Rivadavia, a tres del Parque N. Avellaneda (antes Olivera) y a cinco de la estación Vélez Sársfield (F. C. O.) Base, $ 18.150. El comprador podrá pagar su importe al contado o celebrar un contrato de promesa de venta con el Banco El Hogar Argentino, por la suma de pesos 15.500, pagaderos en mensualidades de $ 147.25 por amortización e intereses, abonando solamente al contado, el saldo de precio.
EL DOMINGO 9 de Mayo, a las 2, en la misma propiedad. 10 varas en sus frentes por 29v79 y 25v19. Ad corpus. Jardín, galería de mosaico, comedor, dos habitaciones, baño, cocina, pieza de servicio y entrada independiente por Ensenada. Desocupada. Visítese de 12 a 3 p. m. Títulos perfectos. Escrituras por ante el escribano que designe el Banco mencionado. Informes, 351 San Martín 361.—BRAVO BARROS y Cía. m3

CASA, SOLER 5862, ENTRE Arguibel y Carranza. A tres cuadras de la Avenida Santa Fe. Base, $ 10.000. El importe podrá pagarse mitad al contado y mitad a un año de plazo, con garantía hipotecaria e interés de 8 por ciento anual, pagadero por semestres adelantados.
EL DOMINGO 9 de Mayo, a las 4, en la misma propiedad. 10 varas por 21v36. Ad corpus. Comedor, tres habitaciones, cocina y fondo. Desocupada. Llaves al lado, número 5868. Títulos perfectos. Escrituras por ante el escribano señor Nicolás A. Rodríguez. Informes, 351 San Martín 361.—BRAVO BARROS y Cía. m1

EDIFICIO MODERNO de renta.—Díaz Vélez 4451 y 4437, entre Yatay y Río de Janeiro. Local para negocio y dependencias en la planta baja y una casa de familia en altos. A cinco cuadras de las avenidas Corrientes y Rivadavia. Produce $ 400 mensuales, esto es, $ 4.800 al año. Base, pesos 38.000. Si el comprador desea podrá continuar con una hipoteca de $ 30.000 que vence el 31 de Mayo de 1916, con interés de 10 o|o anual, pagadero por semestres adelantados.
EL LUNES 10 de Mayo, a las 3, en nuestro hall, 351 San Martín 361. 10 varas por 60v92 en un costado y 60v38 en otro. Contrafrente 10v13. Ad-corpus.
BAJOS.—Salón, comedor, seis habitaciones, baño, cocina y dos piezas altas.
ALTOS.—Escritorio, sala, tres piezas, baño, cocina y pieza de servicio. Visítese. Títulos perfectos. Informes, 351 San Martín núm. 361.—BRAVO BARROS y Cía. m4

CASA, Boulogne sur Mer 384 —Entre Valentín Gómez y Sarmiento. A una cuadra de las avenidas Corrientes y Pueyrredón y a tres de la plaza del Once. Base pesos 16.000, de la que se deducirá una hipoteca de pesos 10.000 hasta el 6 de Febrero de 1917 al 10 por ciento de interés, por trimestres anticipados.
EL DOMINGO 9 de Mayo, a las 2, en la misma propiedad. 10 varas por 23v30. Ad corpus. Sala, cuatro habitaciones, baño, cocina, una pieza de servicio, patio de mosaico. Frente imitación piedra, cielos rasos de yeso, pisos pino de tea, luz eléctrica y cloacas. Desocupada. Visítese de 9 a 11 y de 1 a 3. Títulos perfectos. Informes, 351 San Martín 361.—BRAVO BARROS y Cía. m4

JUDICIAL—24 DE NOVIEMbre 166—Entre Victoria y Alsina. Edificio antiguo, con afirmado de asfalto al frente. A una cuadra de Rivadavia, a dos de Belgrano y a tres de la plaza Once de Septiembre. Juez doctor Rodolfo Gnecco, secretario Cosme E. Mariño. Testamentaría de don Bartolomé Caballero. Base, pesos 13.800.
EL DOMINGO 9 de Mayo, a las 3, en la misma propiedad. 7m79 (9 varas) por 25m98 (30 varas). Sala, dos habitaciones, una de madera, cocina y patio de baldosa. 10 o|o a cuenta de precio y 2 por ciento de comisión. Informes, 351 San Martín 361.—BRAVO BARROS y Cía. m4

BOLIVAR 1337 — ENTRE Cochabamba y Garay. Edificio antiguo. A dos cuadras del Parque Lezama y a seis de la plaza Constitución. Base, $ 12.000, de cuya suma se deducirá 7.000 cédulas argentinas.
EL MIERCOLES 12 de Mayo, a las 3, en nuestro hall, 351 San Martín 361. 10 varas por 16v45. Ad corpus. Sala, tres piezas, dos altas, cocina, luz eléctrica. Títulos perfectos. Informes, 351 San Martín 361.—BRAVO BARROS y Cía. m1

EN LOS NUEVOS MATADEROS.—Judicial. Avenida Provincias Unidas 5733, entre Fonrouge y Larrazábal. Casa de negocio con comodidades para familia. A tres cuadras de la avenida Murguiondo. Juez doctor Balarino, secretaría doctor Padilla. Juicio Sebastián Nocetti y Angela Galnisso de Nocetti con Abrahum Roulten. Base, pesos 13.832.93.
EL DOMINGO 9 de Mayo, a las 4, en la misma propiedad. Mide 8m66 (10 varas) por 56m29 (65 varas). Salón al frente, zaguán, vestíbulo, cuatro habitaciones, cocina, patio y fondo con árboles. Visítese. 8 o|o a cuenta de precio y 2 o|o de comisión. Informes, 351 San Martín 361.—BRAVO BARROS y Cía. m1

QUINTA EN SAN VICENTE. 29.063 v. c., frente al tranvía, al bulevar Khorn, a la casa-quinta del señor Parodi, a la avenida del cementerio y a otra calle sin nombre. Entre el pueblo y la estación del ferrocarril Sud. Venta en un lote. Base, 12 centavos la vara cuadrada.
EL MARTES 11 de Mayo, a las 3 p. m., en nuestra casa, San Martín 361. Designada con el número 53 en el plano del pueblo. Tiene cerco de alambre y 3 piezas de material. Linda con la propiedad de la sucesión de don Juan Vola. Títulos perfectos. Informes y planos, 351 San Martín 361.—BRAVO BARROS y Cía. m4

TERRENOS

HUMBERTO I° 1265 a 1279— Judicial. Entre Salta y Santiago del Estero. Dos lotes de terreno con construcciones. Para dos casas de familia o un gran edificio de renta. Juez doctor Naveira, secretaría Fernández, división de condominio entre doña Rosa Agüero, Narciso Agüero, doctor Lorenzo A. Espinosa y Carmen Espinosa y Agüero de Obligado. Bases, el lote 1, $ 32.383.35 y el lote 2: 29.944.80. El importe podrá pagarse: mitad al contado y mitad a un año de plazo, contado desde el día del remate, con garantía hipotecaria y 8 por ciento de interés, pagadero por trimestres adelantados.
EL VIERNES 7 de Mayo, a las 3, en nuestro hall, 351 San Martín 361.
LOTE 1—Mide, según títulos, 8m63 por 60m62 o sean 525 m. c., equivalentes a 760 v. c. La mensura arroja 8m60 por 62m09. Superficie, 539 m. c. 69 (719 v. c. 63). Ad corpus. La cámara de la cloaca queda en este lote. La pared del costado Este es medianera en una extensión de 43m30, de largo por 5 de altura.
LOTE 2—Según títulos mide 6m.80 por 60m63 en un costado y 62m46 en el otro. Contrafrente 6m71. Superficie, 393 m. c. 72 (525 v. c.) Según mensura tiene 9m18 por 62m46 en un costado y 62m09 en el otro. Contrafrente 6m71. Superficie, 499.05 m. c. (665.44 v. c.). El edificio en conjunto comprende 3 locales de negocio al frente y 31 piezas interiores. 8 o|o a cuenta de precio y 2 o|o de comisión. Escrituras por la oficina de don Andrés L. Berutti. Informes, 351 San Martín 361.—BRAVO BARROS y Cía. m4

TERRENO EN FLORESTA, Calle Cervantes (con adoquinado pago), entre la Avenida Rivadavia y Yerbal. Frente al número 55. A cuatro cuadras de las avenidas Carrasco, Lacarra y Olivera. Base, pesos 5.50 la vara cuadrada.
EL DOMINGO 9 de Mayo, a las 3, en el mismo terreno. 10 varas por 45v54. Superficie, 455 v. c. Tiene vereda y cerco de alambre. Títulos perfectos. Informes, 351 San Martín 361.—BRAVO BARROS y Cía. m2

TERRENOS CENTRALES en Belgrano.—Zabala entre General Paz y Amenábar. Dos lotes de amplias dimensiones. A cuadra y media de Cabildo y entre construcciones de lujo. Base, $ 18 la vara cuadrada.
EL DOMINGO 9 de Mayo, a las 2, en los mismos terrenos. Mide cada uno 10 varas por 47v16. Están divididos por pared medianera, lista para edificar sobre ella. Título perfecto. Escrituras por ante el escribano Ricardo Leyro. Informes y planos, 351 San Martín 361.—BRAVO BARROS y Cía. m2

CAMPOS

CAMPO EN RAUCH — JUdicial. A una legua, aproximadamente, de la estación Miranda, F. C. S. 752 hectáreas, 52 áreas, 54 centiáreas en un lote. Juez doctor Naveira, secretario doctor J. A. Basualdo. Juicio Banco Hipotecario Franco Argentino con don Juan N. Molinuevo. Base pesos 50.000 que corresponde a pesos 66.50 la hectárea. El comprador podrá constituir una hipoteca a favor del referido Banco, por la suma de pesos 12.000 oro sellado (pesos 27.272 m|n.) a tres años de plazo, con opción a dos años más e interés de 9 o|o anual por semestres anticipados y en las demás condiciones en que dicho establecimiento efectúa sus préstamos.
EL SABADO 8 de Mayo a las 3 p. m. en nuestra casa 351 San Martín 361 (Buenos Aires). Linda al Norte con Juan de Dios Martínez; al Oeste, con Juan M. y Manuel R. Molinuevo; al Sur, Miguel Basavilbaso y Juan Taylor y al Este, el establecimiento San Gregorio. Está alambrado en su perímetro y tiene una población con techo de paja y un gran galpón de cinc y madera. Hay un pequeño monte de sauce y como 75 hectáreas de rastrojo. Lo cruza el arroyo Chapaleofú por uno de cuyos brazos corre el canal número 14. Las escrituras se otorgarán por ante el escribano señor E. Robullida, debiendo los interesados revisar antes del remate los títulos respectivos, que se hallan en autos. 10 o|o a cuenta de precio y 2 o|o de comisión. Informes y planos 351 San Martín 361. (Buenos Aires).—BRAVO BARROS y Cía. a22

ESTANCIA EN SAN LUIS— Judicial, 1.800 hectáreas en el departamento Pedernera. Conocida por Laguna Pérez, con 800 hectáreas alfalfadas, siendo alfalfable casi todo el resto. Queda a 9 1|2 leguas al Oeste del pueblo Villa Valeria y de las estaciones Pampero y M. Pizarro del F. C. P., a 16 leguas al Sur de Villa Mercedes y en medio de importantes establecimientos. En la zona de los grandes alfalfares de esa provincia. Campo parejo, sin desperdicio sensible, tierra arenosa, agua excelente de 4 a 6 metros de profundidad, teniendo poblaciones y alambrados de primer orden. Juez doctor J. V. Pera, secretaría A. F. Laspiur. Juicio Banco Hipotecario Suizo Argentino contra D. Herbert Smith. Base, $ 66.67 la hectárea. El Banco ejecutante acordará al que resulte comprador, siempre que no sea el ejecutado, un préstamo a oro hasta las 2|3 partes del precio de venta, no debiendo exceder esta suma de $ 40.000 oro sellado, a tres años de plazo con opción a seis más, al 8 1|2 por ciento de interés, sujetándose a las demás condiciones que exige el Banco para sus préstamos y con la obligación de que las escrituras de venta e hipoteca se otorguen por el escribano L. Mira, dentro de los sesenta días de efectuado el remate.
EL MARTES 11 de Mayo, a las 3 p. m., en nuestra casa, 351 San Martín 361, Buenos Aires. Linderos: al Norte La Iberia, de doña Tomasa G. de Sosa (antes R. Tersso), al Sur, calle en medio con El Tauto, de don Carlos Gulliot, y con La Totora, de don P. Mac Culloch; al Este calle en medio con Los Carolinos, de la sucesión Torres, y al Oeste, El Chañar de Waldreu y Wood. Alambrado en su perímetro y dividido en 7 potreros. Las aguadas las constituyen dos molinos de pozos semisurgentes y tanques australianos y la Laguna Pérez que está poblada de pejerreyes. La estancia consta de casa principal de cinc y madera machimbrada, con cinco habitaciones, baño, toilette, galerías y despensa; dependencias del servicio con 4 piezas y cocina; galpón, casa de peones, gallinero y cañerías de agua corriente. Visítese por Villa Mercedes. Informes y planos, 351 San Martín 361, Buenos Aires.—BRAVO BARROS y Cía.—Armando F. Laspiur, secretario. a26

LOS CAMPOS CENTRALES. Judicial. En el deslinde de los partidos de Matanza, Cañuelas y San Vicente; conocidos por de Garrigós o antigua "Estancia de Alegre". 1.000 hectáreas, en lotes de 15 a 303 hectáreas. A 5 cuadras al Norte de la estación Máximo Paz, del F. C. S., y lindando, río Matanza en medio, con los famosos campos de Ezcurra. Son los campos más ricos de la región, por la calidad superior de sus tierras. Aptos para agricultura o ganadería, con agua dulce desde 4 metros, aguadas permanentes del río Matanza y del arroyo Medina, y abundantes pastos de engorde. Orden del señor juez, doctor Seeber, secretaría Castellanos, Testamentaría de don Federico Garrigós. Bases de 357.60 pesos a 393.76 pesos la hectárea.
EL JUEVES 6 de Mayo, a las 3 p. m., en nuestra casa, San Martín 361. Buenos Aires. Las 1.004 hectáreas comprenden dos fracciones unidas. Dan frente al camino general a la estación Máximo Paz y lindan en conjunto con los señores José Gómez, Juan B. Medici, Espinosa y Cárdenas, sucesión de Gertrudis Gómez, con terrenos del pueblo Máximo Paz, con la vía del F. C. del Sud y con el río Matanza. Están alambrados en su perímetro. En el lote número 1, de la fracción B., se halla la población de la estancia, con 4 piezas de material, un galpón con techo de hierro y monte de álamos y paraísos. Ha estado casi siempre ocupado por tambos y en partes dedicados a la agricultura. Se visitan por la estación Máximo Paz. Escrituras por ante el escribano señor Julio A. Pulnoel a, 8 por ciento a cuenta de precio. Comisión, 2 por ciento. Informes y planos, 351 San Martín 361. Buenos Aires.—BRAVO BARROS y Cía. a20

COLONIA CECILIO LOPEZ. En Carhué, partido Adolfo Alsina. 15.347 hectáreas de los campos más ricos y forrajeros de la provincia de Buenos Aires. A 4 cuadras de la estación Erize, a una legua del pueblo Adolfo Alsina y de la estación Carhué, donde convergen tres líneas de ferrocarril, las del Sud, Oeste y Midland, que los ponen en comunicación directa y rápida con los puertos de Buenos Aires, La Plata y Bahía Blanca. Tierras fertilísimas de reputación hecha y de excepcionales condiciones para toda clase de cereales, sobre todo para la siembra del trigo el que está considerado como el mejor que se cosecha en el país y cuyos rendimientos han sobrepasado siempre los cálculos más optimistas. Venta en 37 lotes, por orden de la comisión liquidadora de la Sociedad Estancias Cecilio López, Limitada. Bases de pesos 45.39 a pesos 81.39 por hectárea. Los lotes reconocen hipotecas en francos que equivalen a un promedio de pesos 30 la hectárea, que podrán tomar los compradores, a 4 años de plazo, con opción a 4 años más e interés de 9 o|o. La diferencia entre las hipotecas referidas y las bases establecidas, se pagará al contado, abonándose el excedente a un año de plazo con pagarés hipotecarios y garantía en segundo término e interés de 8 o|o.
EL DOMINGO 9 de Mayo, a las 2, en el hotel Roma, en Carhué. La división comprende 37 lotes de 300 a 650 hectáreas, aptas para todo destino, con agua muy buena de 2 a 7 metros, teniendo alguno de ellos aguada permanente del arroyo Pigüé que pasa por el límite del campo y de dos pozos surgentes con un caudal de 4.000 litros por hora. Existen además en otros lotes 4 molinos con pozos semisurgentes y tanques australianos. Linda por el NO. con el ejido de Adolfo Alsina, por el NE., con el arroyo Pigüé, por el SO. con Villaruso, y por el SE. con E. Norton y M. Burón. Los lotes se entregarán amojonados inmediatamente después de la venta. Los alambrados que existen, no entran en la venta. Pueden visitarse por Erize, dirigiéndose a don Francisco Erize o por Carhué dirigiéndose a don Ricardo Nilsson. Títulos perfectos. Escrituras por ante el escribano señor Emilio Rebullida. Informes y planos, San Martín 361, Buenos Aires.—BRAVO BARROS y Cía.

ESTANCIA LOS MERINOS— Judicial, 2.080 hectáreas que constituyen un establecimiento de primer orden, por la capacidad de sus tierras y la importancia de sus poblaciones. A 2 horas próximamente de la capital, a 5 leguas al SO. de Ferrari (F. C. S.), inmediato a la estación Loma Verde, del ferrocarril a Meridiano V, y a otra del ramal en construcción de San Vicente a Villanueva que pasará por el campo y en comunicación fácil con los puertos de Buenos Aires y La Plata. Lindando con el establecimiento San Luis Beltrán, de Sáenz Peña y rodeados de los mejores de aquella zona. Juez doctor F. Klappenbach, secretario doctor Gutiérrez Sáenz Valiente. Juicio Juan Diego Harriott, contra el concurso de D. Alberto Cayol. Base, $ 233.830, que corresponde a $ 112.42 la hectárea.
EL MARTES 18 de Mayo, a las 3 p. m., en nuestra casa, San Martín 361, Buenos Aires. Está en el partido de General Paz, en el deslinde con los de San Vicente y Brandsen. Linderos: al NE. herederos de L. Sáenz Peña; al SE. La Elisa, de Alberto Cayol; al SO. herederos de Bellocq y al NO. Slamon y G. Lyall. Superficie, 2.079 hectáreas, 98 áreas, 19 centiáreas. Alambrado en su perímetro y dividido en 10 potreros, con 7 hilos, postes y varillas de madera dura. La población principal, consta de un chalet compuesto de hall, sala, comedor, escritorio, 5 habitaciones, baño, office, despensa, carbonera y corredor que circunda el edificio. Hay otra casa de 6 piezas y dependencias, departamento para peones con habitaciones, cochera, herrería, despensa y cocina. En el campo hay 4 molinos con tanques de 100.000 a 300.000 litros, bebederos, canales de riego y gran monte. Todo se halla en las mejores condiciones para su explotación inmediata. La estancia puede visitarse yendo por Loma Verde o Ferrari: en ambos puntos hay facilidades de trasporte. 8 o|o a cuenta de precio. Comisión, 2 o|o. Informes y planos, San Martín 361.—BRAVO BARROS y Cía. m4

Guerrico & Williams

JUDICIAL — LA SOBERBIA propiedad Santa Fe 1823 al 1829, entre Callao y Río Bamba, edificada de 1 piso. Dos negocios en la planta baja y la casa de familia en los altos, con más dos departamentos interiores de servicio. Levantada en un terreno de 17m318 de frente al E. por 49m34 de fondo, y un contrafrente de 15m58, o lo más o menos que resulte dentro de muros. Base 600.000 pesos moneda legal.
EL LUNES 10 de Mayo, a las 3, en nuestra casa B. Mitre 530. Orden del señor juez doctor Roberto Bunge, secretaría del doctor Adolfo Rawson, en un juicio que se tramita en el expediente número 1851 de la secretaría autorizante. Exigiremos el 4 por ciento del precio como seña y 2 o|o de nuestra comisión.—Guerrico y Williams. m2

JUDICIAL — RIVADAVIA 940 al 950, entre Bernardo de Irigoyen y Tacuarí. Propiedad de tres pisos, compuesta de 3 negocios en los bajos y 4 casas de familia en los altos, levantada en un terreno de 15m60 de frente por 18m17 de fondo, con lo más o menos que resulte dentro de muros. Base pesos 350.000 moneda legal.
EL LUNES 10 de Mayo, a las 3, en nuestra casa B. Mitre 530. Orden del señor juez doctor Roberto Bunge, secretaría del doctor Adolfo Rawson, en un juicio que se tramita en el expediente número 1851 de la secretaría autorizante. Por orden del mismo juzgado, exigiremos el 8 o|o del precio como seña y 2 o|o de nuestra comisión.—Guerrico y Williams. a26

LINDA CASITA EN VILLA Ballester, a 5 cuadras de la estación, en el barrio más adelantado de esa localidad con toda clase de comodidades, calle Lafayette 360, entre Belgrano y Colegio Militar, edificio de 3 piezas, cocina, baño, w. c., galería, corredor mosaico, pisos y cielos rasos de madera. Edificada en terreno de 14.37 por 40 varas. Base pesos 7.400.
EL MIERCOLES 5 de Mayo a las 3, en nuestra casa B. Mitre 530. Seña 10 o|o. Comisión 2 o|o. Escrituras por el escribano señor J. J. Méndez, Sarmiento 320.—Guerrico y Williams. a30

JUDICIAL—VICTORIA 1125 al 1131, entre Lima y Salta. Propiedad de cuatro pisos, compuesta de seis departamentos y dos negocios, levantada en un terreno de 17m55 de frente al S., 10 metros de fondo y un contrafrente de 17m28; o lo más o menos que resulte dentro de muros. Base pesos 250.000.
EL VIERNES 14 de Mayo, a las 3, en nuestra casa B. Mitre 530. Orden del señor juez doctor Roberto Bunge, secretaría del doctor Adolfo Rawson, en un juicio seguido en el expediente número 1851 de la secretaría autorizante. Exigiremos 8 o|o del precio como seña y 2 o|o de comisión.—Guerrico y Williams. a30

JUDICIAL — HOTELITO. Callao 850, entre Córdoba y Paraguay. Levantado en un terreno de 7m057 de frente al E., por 28m57 en el costado S., 36m37 en el N. con un martillo en contra. Base pesos 150.000.
EL VIERNES 14 de Mayo, a las 3, en nuestra casa B. Mitre 530. Orden del señor juez doctor Roberto Bunge, secretaría del doctor Adolfo Rawson, en un juicio seguido en el expediente Nro. 1851 de la secretaría autorizante. Exigiremos 8 o|o del precio como seña y 2 o|o de nuestra comisión.—Guerrico y Williams. a30

MUEBLES RICOS, IMPORtados, nuevos.—La conocida casa introductora Batsalle, calle Carlos Pellegrini 446, entre Lavalle y Corrientes. Liquidación absoluta sin limitación de ningún género. La liquidación de esta gran casa significa poner al alcance de todos y a precios de ocasión una partida muy grande de muebles sólidos, elegantes, ricos y para toda la vida; su procedencia, las mejores fábricas de Europa, garantía lo que ya es muy sabido para la vieja y gran clientela de la casa—que todo lo que aquí ofrecemos es de primera calidad—aun los muebles de aparente sencillez.
EL JUEVES 6 y VIERNES 7 de Mayo, a las 8 de la noche. El detalle de las existencias es muy grande y constan en el catálogo especial que puede pedirse por correo o tomarlo en la misma exposición. Hay lindos muebles de sala, comedores grandes y pequeños, dormitorios dobles, sencillos y para niños, muebles de vestíbulo, escritorios completos y sueltos, muebles con bronces, muebles de adorno e infinidad de detalles. La exposición desde el lunes de 9 a. m. a 10 p. m.: debe visitarse. Insistiremos en nuestra primera indicación: la venta es a todo precio, sin limitación alguna y absoluta liquidación. Comisión, 10 por ciento.—Guerrico y Williams. v7m

JUDICIAL — 24 LOTES EN Saavedra, a 12 cuadras de las estaciones Luis María Saavedra y Urquiza. Sobre las calles Republiquetas, Núñez, Galván y Pacheco, entrando 3 esquinas. Parte de la manzana 225. Con superficies variables de 238.03, a 374.97 metros cuadrados (318.36 a 500 varas cuadradas). Base de 1.500 pesos a 2.100 moneda legal cada lote. Los compradores podrán abonar sus compras de la manera siguiente: 15 por ciento al contado, al aprobarse la venta; 15 o|o a un año de la aprobación, y el 70 o|o restante en 7 cuotas anuales de 10 o|o cada una, con un interés de 8 o|o por trimestres anticipados sobre la parte a plazos, quedando la tierra vendida hipotecada en garantía de la deuda, en las condiciones generales que tiene la Compañía "La Positiva" para sus préstamos y debiendo extenderse las escrituras por ante los escribanos señores Magnasco y Bravo.
EL MIERCOLES 19 de Mayo a las 3, en nuestra casa, B. Mitre 530. Orden del señor juez doctor Klappenbach, secretaría Ciria, en los autos del juicio que sigue la Compañía de Seguros "La Positiva" contra don Jorge Williams Oest. Exigiremos 8 o|o de seña y 2 o|o de comisión. Pidan planos a nuestra casa Bmé Mitre 530.—Guerrico y Williams. m3

J. Dell Intento

JUDICIAL — CASA para negocio y familia, calle Godoy Cruz esquina Muñecas, edificada en el lote 12, manzana 4, que mide 14 metros de frente al SE. por igual extensión en el NO., 18m92 c. en el SO. y 19m37 c. en el NE. Orden del señor juez doctor G. Balarino, en el juicio Rottondi Juan B. y otro contra Pequeño Angel, que tramita por la secretaría a cargo del doctor M. C. Olmos. Base, $ 21.641 moneda nacional.
EL DOMINGO 16 de Mayo, a las 4 p. m. Seña, 8 o|o. Comisión, 2 o|o. Más datos a la secretaría mencionada o Bolívar 171, escritorio 25.—Dr. Manuel C. Olmos, secretario. m2

Pedro J. Galindez

JUDICIAL — EN TALLEres, F. C. S. calle Juan de Garay número 26 al lado de la avenida Pavón, adoquinada, con eléctrico a plaza de Mayo. Terreno, con dos habitaciones y dependencias, con los muros del frente y paredes de los costados, aprovechables para levantar construcciones. Mide 10 metros por 23m85. Base, pesos 4.133.34 m|n. Orden del juez doctor Klappenbach, secretaría del doctor Ayarragaray, juicio Bruzzone con Moloni y otros.
EL JUEVES 13 de Mayo a las 4 p. m. en el mismo. Seña 8 o|o. Comisión 2 o|o. Informes, tribunales o Victoria 420. a9

Luis Benoit

BASE $ 13.000 QUE RECOnoce en hipoteca al 9 o|o. Esquina de sumo porvenir. Conde 1199 y Zabala 3193. Buen edificio moderno para negocio y conjuntamente una buena casita para familia, miden ambas 13 por 22 varas. Salón para negocio, 2 piezas grandes, cocina, etc. La casita tiene sala, 2 piezas grandes, una de altos, cocina, w. c., etc.
EL DOMINGO 9 de Mayo a las 3 p. m. Venta forzada. Mejor que judicial. Venderé por lo que den sobre la base, la hipoteca se cancela en el acto que se quiera. m2

EN BELGRANO — LA ESquina en principio de construcción. Avenida del Tejar y Roque Pérez. Mide 24 por 32 varas, adoquinado que se paga en 11 años. Paso real 1.200 pesos; por cuenta de acreedores. Venta de transacción al contado.
EL DOMINGO 9 de Mayo a las 3 p. m. Negocio de la época, lo edificado llega de 3 a 4 metros. Vereda, mosaico de 5 metros. m2

EN BELGRANO — BASE 4 pesos v. c., un buen lote, mide 10 por 42 varas. Calle General Paz entre Manuela Pedraza y Apipé a una cuadra de Cabildo, donde se ha vendido hasta 25 pesos v. c.
EL DOMINGO 9 de Mayo a las 4 p. m. Mitad al contado y resto a plazos. Venta necesaria. Más datos a mis escritorios, Sarmiento 673. Amenábar 2081. U. T. 958 Belgrano.—Luis Benoit. m2

Aceame y Cía.

CASI JUDICIAL. CASA GEneral Urquiza 1549, próxima a Garay. Amplia y bien construída. Base, $ 13.000, que reconoce en hipoteca, para realizar con cualquier oferta.
EL DOMINGO 9 de Mayo, a las 4. Mide 10x42 varas, frente moderno, zaguán con zócalo de mármol, sala, 4 dormitorios, comedor, piezas servicio, baño y dependencias, cedro, yeso, tea, mosaicos, adoquinado pago y buenos detalles. Seña 8 o|o. Comisión 2 por ciento. Informes, Cangallo 627.—Aceame y Cía.

POR CUENTA Y ORDEN DE acreedor, casa Bebedero 5529, a 3 cuadras de la estación Villa Urquiza, con eléctrico 96 al frente. Base, $ 4.500 todo con cédulas y a plazos.
EL DOMINGO 9 de Mayo, a las 2.30, jardín al frente, 3 habitaciones, baño, cocina, galería, cancel, mosaicos, yeso, cedro, agua corriente. Seña, 8 o|o. Comisión, 2 o|o. Informes, Cangallo 627.—Aceame y Cía.

V. S. Lobato & Cía.

CASAS

10 CASAS EN EL CENTRO
de Flores, en cinco grupos de dos casas, una alta y otra baja, con cédulas argentinas de 6 ojo. Calle Provincias Unidas esquina Membrillar, frentes al Norte y al Oeste. Construcción de primer orden, a 2 cuadras al Sur de Rivadavia y a 3 de la iglesia, en la mejor ubicación de Flores, a 24 minutos de la plaza Mayo por el subterráneo. Base cada grupo de dos casas $ 30.000. Título perfecto. Las escrituras deben ser otorgadas por el escribano del Banco Hipotecario, señor Emilio J. Poggi.
EL DOMINGO 9 de Mayo a las 3 en las mismas propiedades venderemos: Casa Provincias Unidas 2280 y 2286. Mide 9.415 varas por 31.96.—Reconoce 20.500 cédulas; Id id id 2290 id 2294. Id 9.415 id id 31.96. Con 20.200 cédulas. Id id id 2296 id 2300 esquina Membrillar 202 al 208. Mide 10.26 varas por 31.96. Con 21.000 cédulas. Casa Membrillar 224 y 232. Mide 10 varas por 27.14. Con 16.700 cédulas. Id id 234 y 238, id 10 id id 27.14. Con 16.500. Las dos primeras tienen vestíbulo, sala, comedor, 5 dormitorios, baño con artefactos y w. c. y las altas una pieza más, teniendo la número 2286 un patio cubierto y un gran salón que puede dividirse en dos. La casa esquina tiene en la parte baja un salón de negocio, dos piezas más y baño, etc., y una casa independiente número 208 con comedor, 3 dormitorios, baño con artefactos, cocina, etc. La casa alta es igual a las dos anteriores. Las dos propiedades sobre Membrillar tienen sala, comedor, hall, 4 dormitorios, baño, con artefactos, cocina y demás dependencias. Las cédulas serán tomadas a estilo de plaza. Saldo al contado. Todas las casas tienen una pieza para el servicio, con luz eléctrica, gas, servicio de agua caliente en los baños y terraza con lavadero todas las altas. De las diez casas hay tres desocupadas. Las casas grandes pueden producir de pesos 150 a 170 o sean pesos 320 por grupo. El grupo de la esquina (3 casas), puede producir más de pesos 400 y las dos de Membrillar de pesos 280 a 300 por mes. Pueden visitarse. Hay cuidador en la esquina. Seña 8 ojo. Comisión 2 ojo. Otros informes y ver el plano Rivadavia 639.—V. S. LOBATO Y Cía.

JUDICIAL — LIBERTAD
1356|60, entre la avenida Alvear y la calle Juncal. Propiedad con 3 almacenes en la planta baja y cómoda casa de familia en altos. Orden del señor juez Uladislao F. Padilla, secretario doctor Jorge Ferrari, juicio seguido por la Sociedad Anónima Mercado de Cereales a Término en el expediente número 3.063. Base $ 120.000 o sea las 2|3 partes de la tasación. Si al comprador le conviene, la sociedad ejecutante le facilitará un préstamo hasta la suma de $ 70.000 a 2 años de plazo e interés de 8 por ciento anual pagadero por semestres adelantados con las demás cláusulas que se establecen en las escrituras de referencia, el préstamo que se ejecuta, extendida en el registro a cargo del escribano señor José Rodríguez Lozano a quien la sociedad designa desde ahora para extender la nueva escritura si el comprador usara en todo o parte de aquel ofrecimiento.
EL JUEVES 6 de Mayo a las 3, en nuestro salón de ventas Rivadavia 639. Mide 12.90 metros de frente al E. por 30.45 de fondo en el costado S. y 19.52 en el del N., corresponde a varas 14.90 de frente por 35.16 de fondo al primer rumbo y 22.54 al segundo. Edificio: Planta baja: con 2 grandes salones para negocio, 2 piecitas, cocina y w. c. Planta alta: casa de familia, con vestíbulo de entrada, hall, sala, antesala, escritorio, comedor, antecomedor, 5 dormitorios, baño, cocina, 2 piezas para servicio, guardabaúles, etc. Cielos rasos de yeso, pisos parquet y pino tea, decorados, escalera parte de mármol y resto de cedro, carpintería extranjera, gran azotea, etc. Puede visitarse. 8 ojo como seña y a cuenta de precio. Comisión 2 ojo. Informes, Rivadavia 639.—V. S. LOBATO y Cía.

COMO JUDICIAL — GAONA
2488 esquina Fray Cayetano. Una casita sobre esa importante avenida con adoquinado por Fray Cayetano. Base $ 8.000 para liquidar aún con una sola oferta. Título perfecto. Ad-corpus.
EL DOMINGO 9 de Mayo a las 3 y 30, en la misma propiedad. Mide 12.35 varas de frente a Gaona por 29.36 de fondo y frente a Fray Cayetano, 27.76 en un contrafrente y 13.99 en el otro. Su edificio sólido consta de: 3 piezas, cocina y w. c. Cielos rasos de yeso, pisos de pino tea, galería con piso mosaicos, agua corriente, frente al portland y cerco pared y alambre tejido. Reconoce un contrato de locación al que faltan diez meses para su terminación a razón de 40 $ mensuales, el que deberá ser respetado por el comprador. Seña 8 ojo. Comisión 2 ojo. Otros informes, Rivadavia 639.—V. S. LOBATO y Cía. m2

POR EL SUBTERRANEO.
Casa pequeña a media cuadra al Norte de Rivadavia, calle Yatay 66 a cien metros de la estación Río de Janeiro. Base $ 8.500. Renta $ 1.080 anual. Título perfecto. Adoquinado pago.
EL DOMINGO 9 de Mayo a las 4, en la misma. Mide 10 varas por 16.75. Edificio de sala y escritorio al frente, 2 dormitorios, cocina y baño. Cielos rasos de yeso, pisos de pino tea, patio mosaicos, puertas de cedro, aguas corrientes. Seña 8 ojo. Comisión 2 ojo. Informes, Rivadavia 639.—V. S. LOBATO y Cía. m2

VENTA POR ORDEN DEL
Banco El Hogar Argentino. Casa en Talleres, calle Coronel Vedoya 160 entre Azara y Manuel Castro (lote 5, manzana 6). A largos plazos. Base $ 6.000, pudiendo el comprador hacerse cargo de la hipoteca de $ 6.750 que reconoce a favor de dicho Banco, la que está reducida a $ 5.132.44 y se abona en mensualidades de $ 54.63 por amortización e intereses. El comprador abonará al contado la diferencia que resulte entre la suma a que está reducida la hipoteca y el precio que se obtenga en el remate. Título perfecto. La escritura se otorgará por ante el escribano que el Banco determine.
EL DOMINGO 9 de Mayo a las 3 y 30, en la misma propiedad. Mide 10 varas de frente por 53.31 de fondo. Ad-corpus. Edificio de 2 piezas, cocina, cuarto de baño, w. c. Cielos rasos de madera, pisos de pino tea, corredor de madera y piso mosaicos, carpintería de pino, pozo bomba, pileta para lavar, etc. Seña 8 ojo. Comisión 2 ojo. Otros informes, Rivadavia 639.—V. S. LOBATO y Cía. m2

CASA EN TALLERES—CAlle Manuel Castro 2973 entre Maraspin y Pastor Ferreyra. (Lote 25 de la manzana 11). Base $ 9.200. El comprador podrá pagar su importe al contado o celebrar un contrato de promesa de venta con el Banco El Hogar Argentino, por la suma de $ 3.900 pagaderos en mensualidades de $ 34 por amortización e intereses, abonando solamente al contado el saldo de precio. Título perfecto. La escritura deberá otorgarse por ante el escribano que el Banco determine.
EL DOMINGO 9 de Mayo a las 4, en la misma. Mide 10 varas de frente por 54.27 de fondo. Ad-corpus. Edificio consta de: 3 piezas, cocina y w. c. Cielos rasos de madera, pisos de pino tea, corredor de madera y piso mosaicos, pozo bomba, pileta para lavar, cerco de alambre tejido, etc. Seña 8 ojo. Comisión 2 ojo. Otros informes, Rivadavia 639.—V. S. LOBATO y Cía. m3

JUDICIAL CON RETASA,
Rocamora 4077 entre Medrano y Almagro. Orden del señor juez Dr. Fernando Klappenbach, secretario Sr. José M. Gutiérrez. Juicio seguido por don José Starace contra don Francisco Monterroso por cobro de pesos. Base $ 14.710 o sea las 2|3 partes de la tasación con reducción del 25 ojo.
EL DOMINGO 16 de Mayo a las 4, en la misma. Mide 10 metros de frente por 44.16 de fondo en el costado Este y 44.45 en el del Oeste. Edificio con frente al portland consta de: sala con balcones, vestíbulo, 3 dormitorios, comedor, baño, cocina, w. c. y 3 piezas en alto. Techos de cinc, cielos rasos de yeso, pisos de pino tea, patio mosaicos, celosías, zaguán revestido con mármol, aguas corrientes, etc. 8 ojo a cuenta de precio. Comisión 2 ojo. Otros informes, Rivadavia 639.—V. S. LOBATO y Cía. m2

VENTA POR ORDEN DEL
Banco El Hogar Argentino. Casa en Talleres, calle Pastor Ferreyra 322 entre Av. La Plata y San Martín (lote 21, manzana 16). A largos plazos. Base $ 3.500, pudiendo el comprador hacerse cargo de la hipoteca de $ 3.000 que reconoce a favor de dicho Banco, la que está reducida a $ 2.895.25 y se abona en mensualidades de $ 28.50 por amortización e intereses. El comprador abonará al contado la diferencia que resulte entre la suma a que está reducida la hipoteca y el precio que se obtenga en el remate. Título perfecto. La escritura se otorgará ante el escribano que el Banco determine.
EL DOMINGO 9 de Mayo a las 3, en la misma propiedad. Mide 10 varas de frente por 33.41 de fondo. Ad-corpus. Edificio de 1 pieza, 1 más chica con piso de baldosa y w. c. Piso de pino tea, galería de cinc con piso mosaico, pozo bomba, pileta para lavar, etc. Seña 8 ojo. Comisión 2 ojo. Otros informes, Rivadavia 639.—V. S. LOBATO y Cía. m2

VENTA POR ORDEN DEL
Banco El Hogar Argentino. Casa en Lanús, calle José M. Moreno 1040|44 (antes 1165) entre E. Fernández y P. Bourel. A largos plazos. Base $ 8.650, pudiendo el comprador hacerse cargo de la hipoteca de $ 8.900 que reconoce a favor de dicho Banco, la que está reducida a $ 8.443.91 y se abona en mensualidades de $ 90.67 por amortización e intereses. El comprador abonará al contado la diferencia que resulte entre la suma a que está reducida la hipoteca y el precio que se obtenga en el remate. Título perfecto. La escritura deberá otorgarse por ante el escribano que determine el Banco.
EL DOMINGO 9 de Mayo a las 2, en la misma. Mide 10 varas de frente por 70 de fondo. Edificio con salón de negocio con cortinas y vidriera con cortinas metálicas, 3 piezas, comedor, 1 pieza chica, cocina y w. c. (estas 2 en construcción). Cielos rasos de madera, pisos de pino tea, corredor de madera, pozo bomba, entrada independiente para familia, etc. Seña 8 ojo. Comisión 2 ojo. Otros informes, Rivadavia 639.—V. S. LOBATO y Cía. m2

TERRENOS

TERRENOS EN FLORES —
Como judicial, por orden del Banco de la Nación, en la adjudicación Domingo Gribaudo, 13 lotes en la manzana limitada por las calles Pedernera, Rivera Indarte, Bonorino y Recuero, barrio de familias, a una cuadra del adoquinado y del tranvía número 48 en combinación con el subterráneo, a 9 cuadras al Sur de la plaza de Flores, desde la esquina de la sucursal del Banco de la Nación. Base, $ 3 vara cuadrada, al contado. Posesión inmediata y escrituras por el escribano que designe el Banco. Título perfecto.
EL DOMINGO 16 de Mayo, a las 3, en los mismos terrenos. Hay tres lotes sobre Pedernera de 10 varas por 42 a 56 de fondo, 3 sobre Recuero con 45 a 49 de fondo, 7 en Rivera Indarte con 10 por 25 a 50 de fondo y 1 en Junta con 35 de fondo. Seña, 8 ojo. Comisión, 2 ojo. Pidan planos, Rivadavia 639.—V. S. LOBATO y Cía. m3

EN BELGRANO—Av. ALVArez Thomas esquina Loreto. Un lote de terreno frente a la estación del tranvía Anglo-Argentino. Sin base, a tanto la vara cuadrada. Para liquidar como judicial. Título perfecto.
EL DOMINGO 9 de Mayo a las 2 y 30, en el mismo. Corresponde al lote No. 1 de la manzana E. y mide 27.71 varas de frente a Alvarez Thomas por 38.07 sobre Loreto. 27.99 en el contrafrente E. y 10.28 al N. E. Superficie 584.44 varas cuadradas. Seña 8 ojo. Comisión 2 ojo. Otros informes, Rivadavia 639.—V. S. LOBATO y Cía. m3

Jorge N. Williams

JUDICIAL — CAMPO en el
Tandil, con la estación Gardey del F. C. Sud, en el mismo campo y conocido por Las Horquetas, con 2533 hectáreas divididas en 10 fracciones desde 202 a 321 hectáreas cada una y bases de las dos terceras partes de la tasación total o sean 90, 100, 115, 125 y 130 pesos hectárea. Campo alambrado en su perímetro y dividido en varios potreros, con 7 poblaciones, 2 molinos, depósitos y bebederos de material, tierra vegetal de 0.30 a 0.40 de espesor, pastos tiernos y aguas dulces y potables de 3 a 4 metros, lindando al NO. con la vía del F. C. del Sud a 3 Arroyos, al NE. con la línea de Tandil a Cooper, al SO. con E. Nouguier y Eduardo Gardey, y al SE. con García. La Compañía ofrece en hipoteca hasta la cantidad de 20 pesos oro (46.45 pesos) por hectárea al 9 ojo de interés anual por 3 años con opción a 3 años más y en las demás condiciones que el Banco tiene para sus operaciones.
EL MARTES 11 de Mayo a las 4 p. m., en mi salón calle San Martín 195. Orden del señor juez doctor Meléndez, secretaría Alberto C. Oderigo, en el juicio Banco Hipotecario Franco Argentino con Emilio Gerdey por cobro hipotecario, 8 ojo a cuenta de precio y 2 ojo de comisión. Planos a San Martín 195, U. T. 1050 Avenida.—Jorge N. Williams. a29

JUDICIAL — EN GENERAL
Rodríguez Campo con 147 hectáreas, 16 áreas, 14 centiáreas, a media legua de Rodríguez y del Pilar, alto, llano, con 20 a 40 centímetros de tierra humífera, agua dulce y potable, a 4 metros, refinado en pastos y ha estado en gran parte alfalfado, alambrado en su perímetro y dividido en 4 potreros con una población de material de 3 habitaciones, baño, cocina, un galpón de material de 14 por 17 metros con 2 cuerpos anexos con 6 habitaciones, 2 galpones de hierro de 7 por 10 metros con tanques de 50.000 y 20.000 litros. Linda al NO. con sucesión de José de Carabassa, NE., Domingo Dodero y Antonio Lessia, SO. Alfredo Nicolau y señora y SE. lotes 3 y 28. Tasado en 600 pesos hectárea igual a 88.590.87 pesos. Base de venta 59.060.58 pesos. La sociedad ofrece una hipoteca de 10.000 pesos oro (22.727 pesos m|n.) a 3 años con opción a 2 más al 9 ojo anual y demás condiciones de sus operaciones.
EL MARTES 18 de Mayo a las 4 p. m. en mi salón de ventas San Martín 195. Orden del señor juez doctor Klappenbach, secretaría doctor Ayarragaray, en el juicio Sociedad Hipotecaria Belga Americana, contra don Eduardo Hunter, por cobro hipotecario. 8 ojo a cuenta de precio, 2 ojo de comisión. Planos en San Martín 195. m4v18

Jorge Haymes Biedma

JUDICIAL — PROGRESO
1534, casa de familia a 4 cuadras de la estación Constitución. Mide 7m42c. de frente por 24m65c. de fondo; consta de sala, 6 habitaciones y dependencias. Tasación pesos 29.000. Base retasada, 14.499.99 pesos.
EL DOMINGO 9 de Mayo a las 4.30 p. m. en la misma propiedad, remataré por orden del señor juez doctor Roberto Repetto, secretaría del doctor González Iramain, en los autos sucesorios de don Miguel Gargiulo. 8 ojo de seña y 2 ojo de comisión. Nota: El comprador podrá hacerse cargo de una hipoteca de pesos 10.000 en cédulas a favor del Banco Hipotecario Nacional, al tipo del día de la escrituración, abonando lo amortizado hasta la fecha y la diferencia de precio de las cédulas con su valor nominal. a25v8m

JUDICIAL.—HERRERA
1572, a media cuadra de la plaza Herrera, casa de familia, mide: 10m240, de frente por 33m05c. de fondo; consta de 4 habitaciones un salón interior, cocina, cuarto de baño, w. c. y un galpón de madera. Base pesos 17.666.66 o sean las 2|3 partes de su tasación.
EL DOMINGO 9 de Mayo a las 2.30 p. m., en la misma propiedad, remataré por orden del señor juez doctor Roberto Repetto, secretaría del doctor González Iramain, en los autos sucesorios de don Miguel Gargiulo. 8 ojo de seña y 2 ojo de comisión. Nota: El inquilino, que es una escuela, tiene contrato hasta Octubre de 1916 a pesos 160 mensuales, el que deberá ser respetado.

Arturo Etchegaray

JUDICIAL — ANDES 1055,
entre Charcas y Santa Fe. Casa moderna, muy central, en un barrio de familias. Edificada en terreno compuesto de 7m577 m. de frente al Oeste por 43m20 c. de fondo, con un martillo a favor de 2m586 m. de frente por 8m46 m. de fondo, o lo que resulte dentro de muros. Edificio moderno, compuesto de sala, antesala, comedor, 6 dormitorios, todos con pisos de pino de tea, cielos rasos de yeso; vestíbulo, cuarto de baño con buena instalación; dos cuartos de baño para servicio y cuarto de baño para servicio, cocina y patios con piso de mosaico; todo muy bien construido. Base, $ 55.000 m|n.
EL MIERCOLES 12 de Mayo, a las 4 p. m., sobre la misma propiedad, por orden del señor juez doctor Pedro V. Meléndez, en el expediente seguido por Pablo Lamberti, sobre cobro de pesos, que tramita por la secretaría del doctor Narciso Arrotea Molina. El comprador puede continuar con una hipoteca de 25.000 $, a un año de plazo, con interés del 9 ojo anual, pagadero por semestres anticipados y en las mismas condiciones de la hipoteca, que ahora tiene la propiedad. Se exigirá el 8 ojo en calidad de seña y a cuenta de precio, y el 2 ojo de comisión, a cargo del comprador. La casa puede visitarse todos los días, de 5 a 6 de la tarde. Por más detalles, a la secretaría indicada o a mi casa, Cangallo 472 y 474.—Arturo Etchegaray. a28

Luis y Enrique Mambretti

JUDICIAL — EN BAHIA
Blanca. En el punto más céntrico de esta gran ciudad, ligada por líneas férreas con los principales centros de la República. A 300 metros del tranvía eléctrico y de la estación del ferrocarril Bahía Blanca y Noroeste. Próximo a los grandes talleres y al Mercado de Frutos, sobre los grandes puertos Galván y White. Frente a los chalets del F. C., a 1 cuadra de la Avenida Colón y rodeados completamente de edificación. 16 lotes de terreno de pequeñas dimensiones. Orden del señor Arturo A. Peralta, síndico liquidador del concurso del señor Manuel García Barros, cuyos autos tramitan ante el juzgado del doctor Tristán M. Avellaneda, secretaría del doctor Cermesoni.
EL JUEVES 6 de Mayo a las 2 1|2 p. m. en el salón Sarmiento 1374. Sin base a tanto la vara cuadrada. Títulos perfectos. Escrituras ante los escribanos señores Juan y Pedro Oxoby, San Martín 195. Seña 8 ojo. Comisión 2 ojo. Más datos y planos en nuestro escritorio, Lavalle 1025. a28

JUDICIAL — EN LA PAMpa. Campo La Sofía y lote pastoril número 119, de la colonia Emilio Mitre. Campo de porvenir, a 8 leguas más o menos de la estación Telén, tierra especial para ganadería y agricultura, agua a 16 y 20 metros. La Sofía, 2501 hectáreas 75 áreas lo forma el lote [illegible] letra B. de la sección 18 del territorio de La Pampa. Alambrado en sus cuatro costados por 7 hilos. El nuevo ramal que está construyendo el F. C. O. cruzará el campo. Población, 2 piezas, molino Samson, con tanque australiano, de 150.000 kilos. Base $ 20.000. v6

JUDICIAL. 625 hects. de campo pastoril en la colonia Emilio Mitre, marcado en el plano con el lote No. 119. Base 5.000 $. Orden del señor Arturo A. Peralta, síndico liquidador del concurso del señor Manuel García Barros, cuyos autos tramitan ante el juzgado del doctor Tristán M. Avellaneda, secretaría del doctor Cermesoni.
EL JUEVES 6 de Mayo a las 2 1|2 p. m. en el salón Sarmiento 1374. Títulos perfectos. Escrituras ante los escribanos señores Juan y Pedro Oxoby. San Martín 195. Seña 8 ojo. Comisión 2 ojo. Más datos y planos en nuestro escritorio, Lavalle 1025. a28

A PLAZOS. EN OLIVOS—4
lotes de terreno sobre el bulevar Mariano Pelliza esquina bulevar núm. 12, a pocas cuadras de la estación Borges, del tranvía eléctrico y del bulevar Santa Fe. Sin base, pagaderos en 4 cuotas anuales de 25 ojo cada una, sin interés.
EL JUEVES 6 de Mayo, a las 2.30 p. m., en el salón Sarmiento 1374. Títulos perfectos por ante el escribano Joaquín Martínez. Seña, 8 ojo. Comisión, 2 ojo. Más datos y planos, en nuestro escritorio, Lavalle 1025. m5v6

TERRENO EN FLORES.—A
plazos, calle Deseado entre Concordia y Campana, rodeado de edificación, a 3 cuadras de las avenidas Gaona y Nazca, con concesiones de tranvías. Base, $ 1.215.39, pagaderos en 24 mensualidades, de $ 36.93 el excedente al contado.
EL JUEVES 6 de Mayo, a las 2.30 p. m., en el salón Sarmiento 1374. Mide 10 varas por 45v07. Títulos perfectos por ante el escribano Fernando Rotta. Seña, 8 ojo. Comisión, 2 ojo. Más datos y planos en nuestro escritorio, Lavalle 1025. m5v6

Publio C. Massini y Cía.

MAIPU 731 al 35 — ENTRE
Viamonte y Córdoba. Amplia y lujosa propiedad con negocio en la planta baja y una espléndida casa de familia en los dos pisos altos. La planta baja consta de salón de negocio y comodidades para familia y los altos tienen gran salón tapizado en seda, parquets, cristales, carpintería de cedro, etc. Hall con revestimientos de mármol, sala, escritorio, 7 dormitorios, 2 baños instalados, cocina, despensa, carbonera, piezas de baúles, lavadero, piezas de servicio y sin fin de detalles que podrán apreciarse visitándola de 4 a 6 p. m., para lo cual es imprescindible solicitar una tarjeta en nuestras oficinas. Mide 10 varas por 30 (ad corpus). Base pesos 90.000 en los que van incluidas 78.000 cédulas argentinas, que el comprador podrá tomar a su cargo, abonando la diferencia del tipo de cotización y lo amortizado; el excedente al contado.
EL MIERCOLES 5 de Mayo a las 3 p. m. en nuestra casa San Martín 81, venderemos esta propiedad central que recomendamos. Títulos perfectos. Seña 8 ojo. Comisión 2 ojo. Informes en nuestras oficinas. —Publio C. Massini y Cía. a24

CENTRO DE BELGRANO —
Dos casas de familia, modernas, calle Virreyes 2458|60, entre Cabildo y General Paz, muy lindo barrio. Consta cada casa de sala, hall con vitraux, comedor, tres dormitorios, baño, cocina, 2 piezas de servicio y dependencias. La casa alta tiene una pieza más. Mide 9.95 varas de frente por 50 de fondo, (ad corpus). Base 35.000 pesos, pudiendo quedar pesos 25.000 en hipoteca al 9 ojo por dos años con opción a otro, pagaderos los intereses, por semestres adelantados. En caso de tomar la hipoteca, la escritura se otorgará ante el escribano Pedro Astutillo, Perú 161.
EL MIERCOLES 5 de Mayo a las 3 p. m., en nuestra casa San Martín 81. Puede visitarse de 2 a 4 p. m. Títulos perfectos. Seña 8 ojo. Comisión 2 ojo. Informes en nuestras oficinas.—Publio C. Massini y Cía.

CAYENA 2365, ENTRE Añasco y Maturín, a dos cuadras de la avenida Warnes y con tranvías a todos rumbos. Casita compuesta de sala de negocio, 3 habitaciones, cocina, pozo con bomba y demás dependencias. Mide 10 varas de frente por 44. (Ad corpus). Venta forzosa, para realizar con cualquier oferta arriba de la base de pesos 7.500.
EL DOMINGO 9 de Mayo a las 3 p. m. en la propiedad. Títulos perfectos. Seña 8 por ciento. Comisión 2 ojo. Informes, San Martín 81.—Publio C. Massini y Cía. m2

Francisco Abalo

EN EL CENTRO DE FLOres. A plazos. Buena propiedad de familia y lote lindero. Avenida San Pedrito 273 entre Provincias Unidas y Convención, con adoquinado pago a su frente, luz y tranvía eléctrico, a un paso de la avenida Rivadavia, barrio de lujosos chalets y casas de familia. Buen edificio en cal, de comedor, 4 dormitorios, 1 pieza de alto, 1 de servicio, baño con sus accesorios, revestidos de azulejos, galerías, puertas y celosías de cedro, jardín a su frente, verja, luz, aguas corrientes, patio, mosaicos, cocina, oficinas, etc. Mide 10 por 44.82. Base pesos 10.000 lote lindero de 10 por 44.82. Base pesos 12 v. c. Mitad al contado y mitad a 1 año con opción a otro, interés del 9 ojo anual. Seña 8 ojo. Comisión 2 ojo. Datos Bolívar 256.
EL DOMINGO 9 de Mayo a las 2.—F. Abalo. m2

EN FLORES — BUENA CAsita de familia a plazos, calle Convención 2916, al lado de la avenida San Pedrito, del adoquinado y del eléctrico. Buen edificio, de 3 dormitorios, baño, galerías, cielos rasos de pino tea, pileta de lavar, puertas y celosías de cedro, gas, aguas corrientes, mosaicos, oficinas, etc. Mide 10 por 22. Ad corpus. Base pesos 5.560, pudiendo el comprador si lo desea dejar en hipoteca hasta la suma de 5.000 pesos al 9 ojo anual. Seña 8 ojo. Comisión 2 ojo. Datos, Bolívar 256.
EL DOMINGO 9 de Mayo a las 3.30.— Francisco Abalo. m2

EN FLORES — BUENA CAsita a plazos, calle Lafuente 650 a un paso de los bulevares Directorio y San Pedrito. Buen edificio de 2 dormitorios, cielos rasos de yeso, galerías, puertas y celosías, oficinas, etc. Mide 10 por 45. Base pesos 4.500, que es la hipoteca que reconoce a 1 año con opción a otro, interés del 9 ojo anual. Seña 8 ojo. Comisión 2 ojo. Datos, Bolívar 256.
EL DOMINGO 9 de Mayo a las 4.—F. Abalo. m2

AVENIDA CARLOS CALVO
4346 entre Muñiz y la avenida La Plata, con adoquinado pago, luz eléctrica y tranvía a su frente en un barrio de gran comercio y de progreso. Buena casa de 3 dormitorios, galerías, cielos rasos de yeso, 2 piezas de madera, jardín con balaustrada al frente, oficinas, etc. Mide 10 por 47, recomiendo la ubicación de esta propiedad, donde produce renta. Base pesos 8.500. Seña 8 ojo. Comisión 2 ojo. Datos, Bolívar 256.
EL DOMINGO 9 de Mayo a las 4.30.—F. Abalo. m2

EN LA FLORESTA—2 BUEnas casitas con hipoteca al Hogar Argentino, a liquidar, calle Medina al lado de la avenida Rivadavia, con adoquinado, luz y tranvía eléctrico. 1.a casa: Medina 55, buen edificio de 3 dormitorios, galerías, baño, cielos rasos de yeso, mosaicos, cocina, oficinas, etc. Tiene 3.000 pesos al Banco Hogar Argentino, cuota mensual pesos 27. Base incluso la hipoteca pesos 3.500; 2.a casa: Ramón Falcón 4665, al lado de Medina, edificio de 3 piezas grandes y 1 pieza chica, buen patio mosaico, galería, cielos rasos de yeso, aguas corrientes. Tiene pesos 4.000 en hipoteca a 1 año, interés del 9 ojo. Base la hipoteca. Seña 8 por ciento. Comisión 2 ojo. Datos, Bolívar 256.
EL DOMINGO 9 de Mayo las 2.30.—F. Abalo. m2

AVENIDA RIVADAVIA Y
Medina. Sin base. Ideal lotecito, calle Medina al lado de Rivadavia, del adoquinado y del tranvía a plaza de Mayo. Mide 12.80 de frente por 22 en un costado, 17 en el otro y 14 en el contrafrente. Seña 8 ojo. Comisión 2 ojo. Datos, Bolívar 256.
EL DOMINGO 9 de Mayo a las 2.30.—F. Abalo. m2

Arturo Demarco

JUDICIAL. — PROPIEDAD
Gorriti 5739 y 5741 entre Carranza y Bompland, con un edificio de sala con puerta de negocio, comedor, 4 dormitorios y dependencias, remataré, de acuerdo al siguiente

EDICTO JUDICIAL

Por disposición del señor juez de primera instancia en lo civil de la capital, doctor Pedro V. Meléndez, secretaría del escribano Cúneo, se hace saber que en los autos Angel Lombardini, contra Vicente Caccuri, sobre cobro hipotecario, ha sido nombrado el martillero Arturo Demarco para que proceda a vender en público remate
EL DOMINGO 9 de Mayo a las 4, sobre la misma, la finca ubicada calle Gorriti núms. 5739 y 5741, compuesta de 8m66 cts. de frente por 30 metros 23 de fondo en el costado Sudeste y 30m85 en el NO. con la base de 11.730 $, debiendo exigir al que resulte comprador el 8 ojo a cuenta de precio y el 2 ojo de comisión a cargo del mismo.—José Cúneo, secretario. Más datos a secretaría del autorizante o al martillero, Chacabuco 90. a25

SAN JUAN. A 30 VARAS DE
esta arteria, 24 de Noviembre núm. 1147. Finca con vestíbulo, sala, 3 dormitorios, comedor, gran cocina, baño y oficinas, 2 piezas en altos para servicio, zaguán y frente moderno, mosaicos extranjeros, piezas decoradas. Flamante. Base, 16.500 $, pagaderos 5.500 $ al contado, 5.500 a un año y 5.500 a 2 años con 9 por ciento de interés. Tiene cloacas. Es digna de visitarse. Remataré
EL DGO. 9 de Mayo, a las 3.30.—A. Demarco. m2

Rolón y Cía.

JUDICIAL—PROPIEDAD de
renta calle Guandacol 4060 al 4068. Al frente una sola casa con dos salas y dos habitaciones interiores al interior, edificio de altos y bajos con 8 departamentos. Sólidamente edificada. Su terreno mide 10.80 metros de frente al N. por 34.20 costado E. y 31.30 con contrafrente de 13.20 metros, o sean 411.60 metros cuadrados. Base pesos 26.860 m|n. 2|3 partes de la tasación. Orden del señor juez de Comercio doctor J. B. Estrada, secretaría doctor Faré. Autos Heinlein y Cía., contra Domingo Sesta.
EL DOMINGO 9 de Mayo a las 2 p. m. sobre la misma. Exigiremos 8 ojo de seña y 2 ojo de comisión. Más datos, Talcahuano 417, primer piso o 3711 Libertad U. T. a25v9m

César Napoleoni

AVENIDA ALCORTA, ENtre los números 3059 y 3075, entre Monteagudo e Iguazú. Terreno entre edificios, con adoquinado pago y en el paraje de más porvenir del Parque Patricios. Mide 10 varas de frente por 54.27 varas de fondo en un costado y 65.90 varas en el otro, con una superficie de 600.50 varas cuadradas. Base pesos 15 la vara cuadrada. Mitad al contado y mitad a 1 y 2 años de plazo con el interés corriente de plaza.
EL DOMINGO 9 de Mayo a las 3.30 p. m., en el mismo terreno. Título perfecto. Seña 8 ojo. Comisión 2 ojo. Informes, San Martín 50.—César Napoleoni. m4v9

AVENIDA SAENZ, ALTURA
293. Terreno esquina avenida Sáenz, calle Agaces y Achala. Espléndido triángulo todo frente, con una superficie de 378.39 varas cuadradas. Adoquinado pago, teniendo a su frente los tranvías números 47 y 55 con doble vía, a un paso de la avenida Caseros. Base pesos 20 la vara cuadrada. Mitad al contado y mitad a 1 y 2 años de plazo con el interés corriente de plaza.
EL DOMINGO 9 de Mayo, a las 4 p. m. en el mismo terreno. Título perfecto. Seña 8 ojo. Comisión 2 ojo. Informes, San Martín 50.—César Napoleoni. m4v9

Peralta Martínez & Serna

CASAS

NOTABLE CASA HABITAción. A largo plazo. Perú 1067, pasando Caseros. Entre fincas de importancia, a un paso de la estación del F. C. S., del Parque Lezama; por consiguiente, en el punto de mayor importancia como movimiento y actividades del barrio Sur. Orden de venta decidida, para liquidar un crédito; es decir, como judicial. Base, $ 95.000. El comprador podrá tomar una hipoteca de 28.600 pesos oro sellado, al 8 ojo de interés anual, por uno, hasta cinco años, cancelable o amortizable en cualquier momento.
EL MARTES 11 de Mayo a las 3, en nuestra casa, 320 San Martín 326. Detalles: Mide 12v70 por 66v28, término medio, de fondo y 12v35 en el contrafrente. El amplio edificio que por sus condiciones pudiera decirse nuevo, se desarrolla en dos pisos, tiene jardín interior, garage, cochera, cómodas caballerizas, y piezas de servicio. Consta el cuerpo principal, con gran entrada revestida de mármol y decorada al óleo, de vestíbulo y hall con parquets y zócalos altos; escritorio, sala, antesala, gran comedor, antecomedor, toilette, despensa, antecocina, cocina con económica, carbonera, etc. y en la planta alta, siete dormitorios, gran hall, dos piezas de baño bien instaladas, terrazas, dos piezas de servicio, lavadero y gran azotea rodeada de barandas y con vista sobre el río. Hay calefacción con radiadores en todos los locales, servicios de electricidad, gas para calefacción, aguas corrientes, caliente y fría, obras de salubridad y en una palabra, todos los detalles más apreciables de confort. Debe, pues, visitarse. Abierta, de 8 a 12 y de 1 a 5. Títulos perfectos.—Peralta Martínez y Serna. a28

PRECIOSA CASA PARA HAbitación o renta, Guardia Vieja 3818, entre Bulnes y Salguero, a 2 cuadras del bulevar Corrientes. Moderna y bien hecha. Base, $ 18.000 para vender con cualquier oferta. Reconoce una hipoteca de $ 12.000 hasta Agosto de 1916, con la que puede continuar el comprador.
EL DOMINGO 9 de Mayo, a las 4, en la misma propiedad. Mide 10 varas por 19. Tiene frente de piedra artificial, zaguán con mosaicos y zócalos de mármol, vestíbulo, 4 habitaciones, pieza de baño, cocina, patio, cloacas, etc. Título perfecto.—Peralta Martínez y Serna. m3

EN FLORES — CASA PARA
negocio, moderna y muy bien situada, Bacacay 1625 a 1631, a pocas varas de Bella Vista y casi al lado del portón de entrada de la estación de cargas del ferrocarril Oeste, sitio de activísimo movimiento comercial. Base, $ 22.000, para vender con cualquier oferta.
EL DOMINGO 9 de Mayo, a las 3, en la misma propiedad. Mide 10 varas por 36v80. Consta de un gran salón con piso de mosaicos, 3 habitaciones, cocina, zaguán y patios con mosaicos, 2 piezas de madera, etc. Reconoce un contrato hasta 10 de Enero de 1917 a razón de $ 150 al mes, con opción a 1 año más a $ 190, siendo de cuenta del locatario el pago de todos los impuestos menos la C. T. Título perfecto. —Peralta Martínez y Serna. m2

CAMPOS

JUDICIAL. — ESTABLECImiento agrícola-ganadero "La Reserva", en Bahía Blanca, próximo a Punta Alta, A 3 1|2 leguas de Puerto Militar, a 2 1|2 de Puerto Pagnard (en construcción) y con todas las ventajas que resultan de hallarse tan inmediato a la ciudad, mercado y puertos de embarque. Tiene alfalfares, cercos y divisiones, casas, galpones, molinos, etc. Juez doctor Roberto Bunge, secretaría del doctor Marini. Juicio Trust Agency Company of Australasia Ltd. contra don Félix Cossa y Cía. Base, $ 83.335.34 m|n.
EL VIERNES 14 de Mayo, a las 3, en nuestra casa, 320 San Martín 326. Superficie de 3.000 hectáreas. Linderos: al NE. Juan Parodi (hoy A. H. Holland); al SE. Carolina Newton de Amado; al SO. y NO. el Estado (hoy Francisco Hitce). Tiene 600 a 700 hectáreas alfalfadas de 4 y 5 años y en explotación, divididas en 5 potreros. Todo el campo es apto para este destino y el terreno es ondulado con bajos llanos de 200, 100 y 50 hectáreas y agua muy buena desde un metro de profundidad. Hay un galpón de hierro de 16 por 10 metros, con 3 piezas de 4 por 5, con corredor, piso y cielo raso de madera, quinta de frutales y forestales; una casa de 2 piezas de hierro forrada en madera, con corredor, cocina, un molino Guanaco, tanque australiano y bebederos y otra casa de 3 piezas de adobe y techo de cinc, quinta, molino, tanque y bebedero. Como se ve, es un establecimiento de producción inmediata. El comprador entregará 8 ojo en seña y 2 ojo de comisión. Informes en nuestras oficinas.—Peralta Martínez y Serna. a29

Juan Bautista Basso (hijo)

JUDICIAL — CASA CALLE
Tarija 3426 (adoquinada) entre las de Liniers y Maza. Base pesos 6.400 o sean las dos terceras partes de la tasación, incluyendo una hipoteca de 2.000 pesos a favor del Banco Hipotecario Nacional en cédulas de la serie H. Terreno mide: metros 8.66 de frente al Norte por metros 33.94 de fondo en el costado O. y metros 33.07 en el del E. teniendo metros 12.99 en su contrafrente. El edificio se compone de tres habitaciones de material, techos cinc o raleta, piso pino tea, cuatro piezas de madera, grandes y dos id chicas.
EL DOMINGO 9 de Mayo a las 4 p. m. sobre la misma propiedad venderé por orden del señor juez en lo civil doctor Juan C. Lagos, secretaría a cargo del señor Vicent, en los autos sucesorios de don Fructuoso Ferreiro. Exigiré de todo comprador el 8 ojo de seña y a cuenta de precio y el 2 ojo de comisión. Por más datos a mi escritorio, Guemes 3842.—Juan B. Basso (hijo). a29v5m

Enrique Puerta

Tucumán 1353, segundo piso

JUDICIAL — PETIT HOTEL
calle Rincón s|n. entre los números 169 y 175 (inconcluso). Edificio compuesto de subsuelo, planta baja y dos pisos superiores, con la siguiente distribución. Planta baja, y subsuelo, constan de garage, piezas de servicio, despensa, cocina, dos patios, etc. Primer piso, sala, escritorio, comedor, vestíbulo y toilet. Segundo piso: tres dormitorios, dos cuartos de baño, etc. Terreno mide de 5 metros 662 milímetros de frente al Este por 15 metros 155 milímetros de fondo. Orden del juez en lo civil doctor Roberto Bunge, secretaría Echegaray. Juicio seguido por doña Victoria Hermana de González, contra doña Josefa Teresa Rodríguez de Sicardi. Seña 8 ojo. Comisión 2 ojo. Base pesos 20.000.
EL DOMINGO 9 de Mayo a las 3 p. m. en la misma propiedad, la remataré. Por más datos a mi escritorio.—Enrique Puerta. m2v9

Agustín P. Taurel y Cía.

JUDICIAL — CASA CALLE
Monte Dinero 2657 entre Bolivia y Condarco. Mide 8.50 metros por 42.70 metros, tiene 3 habitaciones, comedor, cocina y demás oficinas, carpintería interior de pino y exterior cedro. Venta ordenada por el juez de primera instancia doctor Meléndez, secretaría Arrotea Molina. Juicio Miguel Cejomo contra Luis Pranito por cobro de pesos. Venta sin base.
EL DOMINGO 16 de Mayo a las 4 de la tarde en la misma propiedad. Seña 8 ojo. Comisión 2 ojo en dinero efectivo, no admitiéndose vales ni cheques. Datos a nuestra casa. Sarmiento 1118. m2

Giménez Zapiola, Panelo y Cía.

JUDICIAL — EN PALERMO
Propiedad Canning 2620, entre Arenales y Beruti, a 1 cuadra de Santa Fe, 2 del Jardín Botánico, y 4 de Las Heras. Rodeada de espléndidas residencias de familia. Mide 8m66 (10 vs.) de frente por 30m53 (35.26 vs.) en el costado N. y 32m68 (37.14 vs.) en el Sur. Edificio antiguo: consta de vestíbulo, 7 piezas principales, 2 de servicio, cocina, baño, patios, etc. Base pesos 25.349.14. Orden del señor juez doctor F. Klappenbach; secretaría del doctor Schatz, en los autos Societé Foncière de l'Argentine contra Mariano Espina.
EL MARTES 18 de Mayo a las 3, en nuestro hall. Seña 8 ojo. Comisión 2 ojo. —Giménez Zapiola, Panelo y Cía., Florida 329. m4

Estanislao Vargas

FLORIDA, MEJOR QUE JUdicial, orden definitiva de venta para abonar el asfalto de la hermosa avenida San Martín, vecina a los terrenos, razón por la que puedo asegurar que es venta sin restricciones y a cualquier precio sobre la base fijada de 1 peso v. c. y en 36 meses sin interés. Florida, es hoy el único pueblo donde se vende, como que no hay nada mejor al Norte, pues sus hermosas y bien pavimentadas calles, las 2 estaciones de ferrocarril, luz eléctrica y la suntuosa edificación aseguran un brillante porvenir, 100 lotes, 36 meses, sin intereses.
EL DOMINGO 9 de Mayo aunque llueva, en los terrenos a las 2. Después de llegar el tren gratis que sale de Retiro, C. C. a la 1.30. Escrituras abonando 5 meses, como único desembolso. Planos a Chacabuco 75 y Cabildo 2256. Mañana más detalles. m4v5

R. Brave

CASA EN CABALLITO —
Paysandú 1838, a media cuadra, avenida San Martín, 4 dormitorios, comedor, baño, cocina. Mide 10 por 53, adoquinado, aguas corrientes, luz eléctrica. Base 15.000 pesos. Pagaderos, pesos 4.000 al contado. Informes, B. Mitre 788. m4v6

CAMPITO EN MERCEDES,
(Buenos Aires). 200 hectáreas a pocas cuadras de la estación, lindando con don Saturnino Unzué, especial para tambo y para agricultura, alambrado, varios potreros, población. Base pesos 220 hectárea. Informes y plano, B. Mitre 788. m4v6

✕ Carlos Olmi ✕

NOTABLES muebles ingleses.
Segundo gran remate especial de notables muebles ingleses, procedentes de una de las más reputadas fábricas de Inglaterra. Sólidos, flamantes, y de esmerada construcción. El remate se efectuará
EL VIERNES 7 de Mayo, a las 8 de la noche, en el salón, Florida 659, donde ya están en exposición de día y de noche. Ricos juegos de dormitorio de roble y nogal, de 7 a 10 piezas cada uno, para matrimonio; sólidos juegos de comedor de roble, dormitorio para niña, perchas de roble, mesitas, sillerías, estantes, lavatorios y muchos muebles sueltos.
EL VIERNES 7 de Mayo, a las 8 de la noche, en Florida 659. La comisión del 10 por ciento es a cargo del comprador. Solicítense listas de los muebles por correo, teléfono o personalmente en Reconquista 353 o en Florida 659.—Carlos Olmi, Reconquista 353, U. T. 3290 (Avenida). m4

FINCA. EN FLORES —
Avenida Carabobo 180, casi esquina Provincias Unidas, regia casa. Ubicación ideal. Dimensiones: 10 por 30 varas. Vestíbulo, sala, 2 dormitorios, comedor, antecomedor, baño, cocina y oficinas. Dos piezas en los altos, para servicio. Zaguán y frente modernos. Piezas estucadas y decoradas; sala con mampara, patio a la rústica con arriates, mosaicos extranjeros y pinturas al aceite. Edificación sólida. Materiales escogidos. Flamante. Venta decidida, con cualquier oferta que mejore la ínfima base de 23.000 pesos.
EL JUEVES 6 de Mayo a las 4 p. m. en nuestra casa, Reconquista 353. Puede visitarse todos los días de 10 a 12 y de 2 a 5 p. m. Seña 8 ojo. Comisión 2 ojo. Títulos perfectos. Datos: Carlos Olmi, Reconquista 353. U. T. 3290, Avenida.

JUDICIAL — 9 DE JULIO,
F. C. O.—181 hectáreas, 18 áreas y 37 centiáreas en el cuartel 4o., del partido 9 de Julio. Tierra fertilísima y agua dulce a 7 metros. Linderos: NE., calle en medio con el ejido de 9 de Julio y con el señor Domingo Amado; por el SE., con los señores Alvarez, Escopani, Nocelli y Antonio Dottore y calle en medio con las chacras 9, 10 y 27 del Centro Agrícola. Manuel B. Gonnet; y por el NO. con el Centro Agrícola José y Simón también calle en medio. Figura en el Chapeaurouge f. 53, lindando con Fagnon y en el Gráfico de la provincia de Buenos Aires, lindando con José Crosse. Base, pesos 31.006.23, o sea $ 171 la hectárea. Juez doctor Jerónimo Balerino, secretaría doctor Osvaldo Rocha, en el juicio sociedad Menzies Neild y Cía., con Martín Silvano.
EL JUEVES 6 de Mayo, a las 4 p. m., en nuestro hall, Reconquista 353, Buenos Aires. Seña, 8 ojo. Comisión, 2 ojo. Solicítense planos por correo, telégrafo, teléfono o personalmente a Carlos Olmi. Reconquista 353, U. T. 3290 (Avenida). Para visitar el campo, dirigirse a 9 de Julio, señores Rumi y Gnecco m2

Judicial. Marcos Paz, F. C. O.
A 1 hora y 14 minutos del Once, con 12 trenes diarios de ida y vuelta. La fracción alta e interesante de Marcos Paz. A cuatro cuadras matemáticas de la estación Marcos Paz, F. C. O. 12 hectáreas, 32 áreas y 87 centiáreas, o sean 123.287 metros cuadrados 19 decímetros (164.494.84 varas cuadradas). Se trata de la vieja y conocida chacra Santú. Como está tan cerca de la estación puede subdividirse cuadruplicando el capital. Es un negocio que debe estudiarse. Base: $ 666.66 la hectárea. Mandato del señor juez de lo civil doctor Arturo Seeber, secretaría Cabrera en la sucesión de don Luis Santú.
EL JUEVES 6 de Mayo, a las 4 p. m., en nuestro hall, Reconquista 353. Solicítense planos, por correo, telégrafo, teléfono o personalmente, a Carlos Olmi, Reconquista 353, U. T. 3290 (Avenida). Seña 8 ojo. Comisión 2 ojo.—Carlos Olmi. a18

JUDICIAL — SAN LUIS
El establecimiento Santa Clara. 2.478 hectáreas, 13 áreas y 16 centiáreas en el departamento General Pedernera, provincia de San Luis, con sus buenos alambrados, magníficos alfalfares, poblaciones y todo lo plantado, clavado y adherido al suelo. Se trata de un establecimiento hecho, a 5 leguas al Sur de la estación Lavaisse, F. C. P. y 10 leguas al Oeste de la estación Pampero, F. C. P. Dividido en 9 potreros. Hay una buena casa-habitación de madera de la casa John Wright y Cía., de 5 habitaciones, baño, cocina, etc. Agua excelente, dulce, de 5 a 6 metros; 2 molinos Samson, tanque australiano y otras mejoras. Base, pesos 170.652.22 (o sean $ 69 por hectárea). Figura en el Chapeaurouge f. 45 con el nombre de Elortondo, en el plano oficial de San Luis 1905 (Ingeniero Rafael León) con el nombre de Box y en el plano del departamento de Obras Públicas de San Luis 1909 con el nombre de Evaristo Bax. Mandato del señor juez doctor Klappenbach, secretaría Gutiérrez Sáenz Valiente, en el juicio Compañía de Mandatos y Agencias de Australasia Limitada con sociedad Chillado Hnos. y Cía.
EL JUEVES 6 de Mayo, a las 4 p. m., en nuestra casa, Reconquista 353, Buenos Aires. Seña, 8 ojo. Comisión 2 ojo. Solicítense planos por correo, telégrafo, teléfono o personalmente, a Carlos Olmi. Reconquista 353, U. T. 3290 (Avenida). a18

JUDICIAL. GRAN ESQUINA
Con tres frentes, Avenida del Tejar 2702 al 2712, adoquinada, esquina Bebedero. Mide 16 metros 19 sobre la Avenida del Tejar, 22 metros 98 sobre Bebedero, 6 metros 79 sobre la calle Freyre 17 metros 32 en el costado Oeste y 12 metros 99 en el SO. A una cuadra de Nahuel Huapí, 7 de la estación Coghlan, F. C. C. A., y 4 de Crámer, altura 2700, con el 37. 8 habitaciones, baño, cocina, galpón, etc. Produce 120 $ mensuales. Tasación, $ 16.434.24, 2|3 partes: pesos 10.596.16. Base retasada en un 25 por ciento, $ 8.217.12. Orden del señor juez de lo civil doctor Pedro V. Meléndez, secretaría del doctor Arrotea Molina, en la sucesión de don Eligio Tonni.
EL DOMINGO 9 de Mayo, a las 4 p. m., en la misma finca. Seña, 8 ojo. Comisión, 2 ojo. Datos a Carlos Olmi, Reconquista 353. U. T. 3290 (Avenida). a22

JUDICIAL — EN LANUS —
Preciosa finca de altos y bajos, a una cuadra de la calle Dr. José C. Paz, o sea la arteria comercial de Lanús. A dos y media cuadras de la estación del F. C. S. Calle Margarita Wield núm. 250-252. La planta baja que corresponde al número 250, consta de 6 habitaciones, hall, 2 patios, baño, pileta, cocina con económica y una pieza para baúles; zaguán y 2 patios. El número 252 corresponde al piso alto. Tiene 7 habitaciones, hall, baño, pileta, cocina con económica y corredor. Sólidamente construida. Toda en cal. Tasación $ 25.500. Retasa del 25 ojo: $ 19.125. Base 2|3 partes: $ 12.750. Producen 85 a 90 $ mensuales cada casa. Juez doctor Naveira, secretaría Fernández. Juicio Benne con el propietario de la finca.
EL JUEVES 6 de Mayo a las 4 p. m., en nuestro hall, Reconquista 353. Seña 8 por ciento. Comisión 2 ojo. Datos, Carlos Olmi, Reconquista 353. U. T. 3290 (Avenida). a17

JUDICIAL — BANFIELD —
En Banfield, F. C. S., con 110 trenes diarios de ida y vuelta, algunos rápidos de 14 minutos. Calle Cabrera 243, entre Alsina y Belgrano. A 5 cuadras de la estación, 8 metros 66 (10 varas) de frente, por 56 metros 33 (65.04 varas). Total, 487.83 metros cuadrados, o sean (650.42 varas cuadradas). Terreno con edificio viejo, 4 habitaciones, zaguán, cocina, w. c., aguas corrientes. Base, pesos 3.668.86. Mandato del señor juez doctor Pedro V. Meléndez, secretaría doctor A. C. Oderigo, en la sucesión Pascuala Staiano de Muro.
EL JUEVES 6 de Mayo a las 4 p. m. en nuestra casa, Reconquista 353. Seña 8 por ciento. Comisión 2 ojo. Datos. Carlos Olmi, Reconquista 353. U. T. 3290. Avenida. a22

JUDICIAL — EN LANUS —
Preciosa finca de altos y bajos, a una cuadra de la calle Doctor José C. Paz, o sea la arteria comercial de Lanús. A dos y media cuadras de la estación del F. C. S.: calle Margarita Wield números 244-246. La planta baja que corresponde al número 244, consta de 8 habitaciones, hall, 2 patios, baño, pileta, cocina con económica y una pieza para baúles: zaguán y 2 patios. El número 246, corresponde al piso alto. Tiene 7 habitaciones, hall, baño, pileta, cocina con económica y corredor. Sólidamente construida. Toda en cal. Tasación, $ 25.500. Retasa del 25 ojo: $ 19.125. Base, 2|3 partes: $ 12.750 pesos. Produce 85 a 90 pesos mensuales cada una. Juez doctor Naveira, secretaría Fernández, juicio Benne con el propietario de la finca.
EL JUEVES 6 de Mayo a las 4 p. m., en nuestro hall, Reconquista 353. Seña 8 por ciento. Comisión 2 ojo. Datos, Carlos Olmi, Reconquista 353, U. T. 3290 (Avenida). a17

JUDICIAL. TIGRE, F. C. C. A.
—Para residencias veraniegas. La amplia esquina Colón y Eguzquiza, a 5 cuadras de la estación Tigre, dividida en 3 grandes lotes, algunos con edificio viejo. A 2 cuadras de la iglesia, rodeada de avenidas asfaltadas y de hermosos edificios. Con 158 trenes diarios de ida y vuelta, algunos rápidos de 35 minutos.
EL JUEVES 6 de Mayo, a las 4 p. m., en nuestro hall, Reconquista 353. Base, desde pesos 3.60 a 4.50 los 75 decímetros (o sea la vara cuadrada), y un lote que venderé sin base. Juez doctor Quiroga, de La Plata, secretaría doctor Berghmann, en las sucesiones Francisca Rey y Juan Bautista Solari. Seña, 8 ojo. Comisión, 2 ojo. Solicítense planos con todos los detalles por correo, teléfono o personalmente a Carlos Olmi, Reconquista 353. U. T. 3290 (Avenida).

FINCA A 8 Y 12 AÑOS —
En Flores, Bogotá 2918 entre el amplio bulevar Nazca (adoquinado y eléctrico 89 doble vía) y Argerich. 10 varas de frente por 23 y 1|2 de fondo, 7 habitaciones, vestíbulo, despensa, cocina, baño y 2 w. c. Frente imitación piedra, zaguán, zócalo mármol, 2 patios con mosaicos, galería, jardín al fondo, gas y aguas corrientes. De Rivadavia, 3 1|2 cuadras, con eléctricos 1 y 2; del bulevar San Pedrito, 3, con el 88; de Bacacay, 1, con el 99; de la estación y plaza de Flores, 4 1|2 y 5, respectivamente. A 18 metros del bulevar Nazca, con el 89, y doble vía. Base, dos hipotecas a favor del Banco El Hogar Argentino, que representan $ 17.000 que se pagan a 8 y 10 años en cuotas mensuales. Se trata, pues, de una preciosa casa, en un punto central de Flores, que se compra con cuotas mensuales, pagaderas al "Banco El Hogar Argentino". Seña 8 ojo. Comisión 2 ojo. Títulos perfectos.
EL JUEVES 6 de Mayo, a las 4 p. m. en nuestra casa Reconquista 353. Datos, Carlos Olmi, Reconquista 353. U. T. 3290, (Avenida). m3

Judicial — Terreno Malabia—
Terreno Malabia entre los números 1042 y 1056, a 1 cuadra de los bulevares Rivera y Canning. Adoquinado pagado. Tasación 17 $ el metro. Base, $ 13.50 los 75 decímetros cuadrados (o sea la vara cuadrada).
EL JUEVES 6 de Mayo, a las 4 p. m., en nuestra casa, Reconquista 353, de acuerdo con el siguiente

EDICTO JUDICIAL

Por disposición del señor juez de primera instancia en lo civil de la capital, doctor Raimundo Naveira, se hace saber por el término de quince días que en el juicio "E. Marchelli contra el propietario del terreno calle Malabia entre los números 1042 y 1056, entre las calles de Lerma y Jufré, que el martillero Carlos Olmi ha sido designado para vender en remate público el terreno más arriba nombrado, compuesto de 8 metros 66 centímetros de frente por 50 metros 40 centímetros de fondo. Tasación, pesos 11.784.42. Base, 2|3 partes: $ 7.856.28. Está autorizado para percibir el 8 ojo a cuenta de precio y el 2 ojo de comisión a cargo del comprador.—Buenos Aires, Abril de 1915.—Roberto Basavilbaso, secretario.

JUDICIAL. CAMPO FLOR—
5.000 hectáreas de campo flor. Fertilísimo. Venta en dos lotes. Parte a plazo. En el territorio del Río Negro. Sección XI, letra C, lote 18, departamento Coronel Pringles, paraje denominado Valle de Kaitacó. En el Chapeaurouge foja 66, figura con el nombre de Nazarre y en el plano del agrimensor Benavides de 1908, de los Valles Río Negro y Colorado con el nombre de C. Rocca. Entre las colonias de Choele-Choel y Conesa. El puente de Conesa está terminado hace tiempo. Campo flor, pródigo en alto grado, apto para todos los cultivos y con agua a flor de tierra. Hay tres ojos de agua de caudal abundante. Está formado por la mitad N. del lote 18. Mide 5.000 metros en los costados E. y Oeste y 10.000 metros en los costados S. y N. Linderos: al N. lote 13, de Juan Barra, al Sur, mitad del lote 18, del doctor Marcelino Ugarte; al E. lote 17 de Coppello Hnos. y al Oeste, lote 19 del doctor Marcelino Ugarte. Todo alambrado a 7 hilos y varillas de hierro con postes de madera dura, con poblaciones y galpón. Según informes recogidos, por este campo pasa el trazado del canal del riego y el ramal del ferrocarril Sud de Darwin a Conesa y puerto San Antonio, estando proyectada una estación dentro del campo, pues los trabajos de terraplenamiento se realizan por los dos extremos y de llevarse a cabo la estación en el campo, hay que respetar 20 hectáreas cedidas por el señor Duro con fecha 3 de Abril de 1913 al F. C. S. Tasación: $ 60 la hectárea. Base, 2|3 partes: $ 40 la hectárea. Venta en 2 lotes de 2.500 hectáreas cada uno, mitad al contado y mitad a 1 año de plazo con garantía hipotecaria y 7 por ciento de interés anual con intereses pagaderos por trimestres anticipados. Orden del señor juez federal doctor Arias, secretaría Gómez Molina, en el juicio Adriana E. Lázaro de Alegre con don Braulio Duro.
EL JUEVES 6 de Mayo, a las 4 p. m., en nuestro hall, Reconquista 353, Buenos Aires. Seña, 8 ojo. Comisión, 2 ojo. Solicítense planos por correo, telégrafo, teléfono o personalmente, a Carlos Olmi, Reconquista 353, U. T. 3290 (Avenida). a18

DOS LOTES EN OLIVOS —
Sobre calles adoquinadas: uno en la calle Flora Pelliza, entre Córdoba y Avenida Maipú (antes Santa Fe). 10 varas de frente por 34 de fondo. A 4 1|2 cuadras de la estación Borges, 4 de la estación B. Mitre y 1|2 del eléctrico Lacroze a Olivos. Otro, calle Córdoba, entre Mariano Pelliza y Borges. Mide 29 varas 61 de frente por 19 varas 16 de fondo, a 5 1|2 cuadras de la estación Borges, una del eléctrico Lacroze y 5 de la estación B. Mitre. Base, $ 3 vara. Mitad al contado y mitad a seis meses de plazo sin interés. El adoquinado es por cuenta del comprador.
EL JUEVES 6 de Mayo, a las 4 de la tarde, en Reconquista 353. Seña, 8 ojo. Comisión, 2 ojo. Títulos perfectos, pueden verse en nuestras oficinas. Las escrituras se otorgarán por ante el escribano señor don Oscar Guezales. Solicítense planos por correo, teléfono o personalmente en Reconquista 353. U. T. 3290 (Avenida).—Carlos Olmi.

Judicial, En 60 mensualidades
Preciosa esquina en Lanús (Oeste), F. C. S. Avenida Francia esquina Moreno. Tiene una superficie cuadrada de 841 varas 28. A 6 cuadras de la avenida Pavón (altura 4000) con eléctrico doble vía. Ubicación importantísima dadas las mejoras que está haciendo el Banco Español. El directorio de este Banco ordenó el asfalto de todas las calles de esta zona, y éste, llega ya a una cuadra del terreno que ofrecemos en venta. Próximamente el tranvía del Sur pasará al frente; allí está todo edificado. Sale a la venta, sin base, al mejor postor, por lo que den. En 60 mensualidades. Juez doctor Meléndez, secretaría Cúneo, juicio Ferrando con Gallo. Escrituras definitivas ante el escribano Sarrias Benítez, Sarmiento 843.
EL JUEVES 6 de Mayo a las 4 p. m. en nuestro hall, Reconquista 353. Seña 10 mensualidades. Comisión 2 ojo. Solicítense planos y datos por correo, teléfono o personalmente a Carlos Olmi, Reconquista 353, U. T. 3290, Avenida. a24

Judicial. Tacuarí 1750 al 1754.
—A 50 metros de la amplia y hermosa avenida Caseros, asfaltada, a 3 cuadras de la estación y plaza Constitución, o sea el centro de movimiento del Sur de la metrópoli. Gran casa de renta, que produce pesos 6.720 anuales. Edificio moderno de altos y bajos.
NUMERO 1750—Entrada a 4 departamentos, tres de los cuales tienen 4 habitaciones y uno tres, con todas sus oficinas y comodidades respectivas.
NUMERO 1752—Casa de altos, 6 habitaciones, vestíbulo amplio, cocina, baño, pileta, gas.
NUMERO 1754—Bajos: 5 habitaciones, vestíbulo, cocina y comodidades. Aguas corrientes, servicio sanitario completo. Calle adoquinada. Repetimos: produce 560 $ mensuales o sea $ 6.720 anuales. El terreno mide: 10 metros 25 (11.82 varas), amplio frente, por 44m97 (51v92) de fondo. Superficie cuadrada: 613.69 varas cuadradas. Edificación sólida en cal y construcción moderna. Tasación: $ 89.094.25. Base, 2|3 partes: 59.396.16. Mandato del señor juez civil, doctor Meléndez, secretaría del doctor Carlomagno, en la sucesión de don Onofrio Amidel. Seña, 8 ojo. Comisión, 2 ojo.— Nota: Damos una hipoteca de $ 25.000 al 8 por ciento de interés anual, pagadero por trimestres anticipados, por un año con opción a dos.
EL JUEVES 6 de Mayo, a las 4 de la tarde, en nuestra casa, Reconquista 353. Títulos perfectos. Datos, Carlos Olmi, Reconquista 353, U. T. 3290 (Avenida).

Judicial. ADROGUE, F. C. S.
—La magnífica casa-quinta "Villa Isabel", en Adrogué, a una cuadra del hotel La Delicia y cuatro de la estación. Calle Binón 55. Terreno alto y calle adoquinada, 7 habitaciones, glorieta, jardín cuidado, baño y comodidades. 6 habitaciones para el servicio, luz eléctrica, agua corriente, cañerías en toda la casa para el riego, molino con motor, etc. Superficie amplísima, 40 varas de frente por 80 de fondo en un costado y 63 varas 41 en el otro. Base, pesos 16.000. (Vale 5 veces más). Orden del señor juez de lo civil doctor Pedro V. Meléndez, secretaría del doctor Narciso Arrotea Molina, en el juicio Juan Rocca con el concurso formado a don Manuel Villafañe Iturrioz y otro.
EL JUEVES 6 de Mayo, a las 4 de la tarde en nuestra casa, Reconquista 353. Seña 8 ojo. Comisión 2 ojo. Datos, Reconquista 353.—Carlos Olmi. a17

LAS HERAS 3357 Y 3361 —
Edificio con terreno amplio de 10 varas de frente por 40 de fondo. Salón con persianas metálicas, 2 habitaciones de material y una de madera, galpón y entrada para coches. Reconoce una hipoteca de 15.000 $ a tres años de plazo, que el comprador puede tomar a su cargo al 10 ojo de interés anual por semestre anticipado. Base ínfima, la hipoteca: $ 15.000 (o sea $ 37.50 vara) por terreno y edificio, en pleno bulevar Las Heras, a un paso de la Avenida Alvear; con tranvías eléctricos al frente y adoquinado pago. Negocio recomendable, porque se puede hacer sin desembolso alguno. Renta $ 150. Visítese a toda hora.
EL JUEVES 6 de Mayo a las 4 p. m. en nuestra casa, Reconquista 353. Seña 8 por ciento. Comisión 2 ojo. Datos. Carlos Olmi, Reconquista 353.—U. T. 3290, Avenida. m3

JUDICIAL — VILLARINO—
Rico campo de 400 hectáreas, apto para todo cultivo en el partido de Villarino, provincia de Buenos Aires, en las inmediaciones de Bahía Blanca. Cerca de las estaciones Ombucta y Origone, del F. C. P. En las puertas de la ciudad de Bahía Blanca. Tierra inmejorable y agua de primera calidad. La línea del ferrocarril Pacífico, ramal de Bahía Blanca a Patagones y que ya llega a la estación Stroeder, pasa por el costado Oeste de este campo, el cual está situado cerca de las estaciones Ombucta y Origone y del puerto Colonia, sobre la costa del Atlántico. Es la conocida Villa Bozzoli. Se trata, pues, de una zona, donde la valorización se manifiesta visiblemente, por el impulso que da a esa región el ramal del ferrocarril Pacífico y la costa del Atlántico. Figura en el gráfico de la provincia de Buenos Aires, en el partido Villarino, lote 88, con el nombre de Félix Aramburu y en el Chapeaurouge foja 67 con el nombre de Aramburu. Es apto para agricultura y ganadería. Tasación, 70 $ la hectárea. Base, 2|3 partes: $ 46.66 la hectárea.
EL JUEVES 6 de Mayo, a las 4 p. m., en nuestra casa, Reconquista 353, Buenos Aires, de acuerdo con el siguiente

EDICTO JUDICIAL

Por disposición del señor juez de lo civil de la capital doctor Uladislao Padilla, se hace saber, en el juicio Josefina Tapia de Tronge, con Eligio Bozzoli, que el martillero Carlos Olmi, ha sido autorizado para vender en remate público un campo de 400 hectáreas, ubicado en el partido de Villarino, provincia de Buenos Aires, el cual forma parte de los que se conocen en el lugar como de la sucesión de Félix Aramburu, zona comprendida entre la línea de Bahía Blanca a Patagones (en construcción) del ferrocarril de Buenos Aires al Pacífico y la costa del Atlántico. El campo, según plano especial, forma parte del lote 88, siendo dos fracciones unidas con los números 2 y 9, cuyos linderos son: al NE., calle en medio con el lote 89; al SO., fracción 12; al NO., calle en medio con las fracciones 1 y 10; al SE., calle en medio con las fracciones 3 y 8. Tasación: $ 70 la hectárea. Base, 2|3 partes: pesos 46.66. Está autorizado para percibir el 8 por ciento de seña a cuenta de precio y el 2 por ciento de comisión.—Carlos Olmi, Reconquista 353, Unión Telefónica 3290, Avenida.

JUDICIAL — Villa Ballester,
F. C. C. A. Terreno en Villa Ballester. La cuarta parte proindivisa de la manzana comprendida entre las calles República, Buenos Aires, Rawson y Alsina. Dimensiones: 150 m. de frente sobre la calle República, 150 metros de fondo sobre la calle Buenos Aires, 100 metros de frente sobre Rawson y 100 metros sobre Alsina. Base, pesos 5.000. Juez doctor Meléndez, secretaría A. C. Oderigo, en el juicio Bernaldo P. Belpigo con Fermín Sese.
EL JUEVES 6 de Mayo a las 4 p. m. en nuestra casa, Reconquista 353. Seña 8 por ciento a cuenta de precio, 2 ojo de comisión. Datos, Carlos Olmi, Reconquista 353, Buenos Aires. a24

A. Figueroa

COMO JUDICIAL — SADI
Carnot 247 entre Cangallo y Díaz Vélez, a 3 cuadras de Rivadavia y subterráneo, a 10 minutos de plaza de Mayo y cerca de plaza Once, espléndida ubicación para familias. Gran casa de lujo, construcción moderna, consta de sala, zaguán con revestimiento vestíbulo al óleo, 5 dormitorios, comedor, cielos rasos decorados, baño con instalación de agua caliente, despensa, cocina con azulejos y económica, pileta para lavar ropa, pieza para servicio, sótano, 3 patios, galería en toda la casa, jardín, techos de azotea, tirantería de Urunday y acero, puertas y celosías de cedro contrapisos portland, luz eléctrica, gas, cloacas, medianeras pago. En un terreno de 8m66 de frente por 45m80 de fondo o sea 10 por 53 varas. Se remata
EL DOMINGO 9 de Mayo a las 4 p. m. en la misma propiedad. Base 25.000 pesos, pudiendo dejar esta cantidad en hipoteca por un año al 9 ojo. Seña y a cuenta de precio 8 ojo. Comisión 2 ojo. Otros informes, Araoz 2574. U. T. 1378, Palermo.—A. Figueroa. m2

COMO JUDICIAL — CASTIllo 1748 entre Andrés Arguibel y Dorrego, 10 por 27 varas, ad corpus, frente imitación piedra, sala y 4 piezas, cocina, w. c., cielos rasos de yeso, adoquinado pago, agua corriente.
EL DOMINGO 9 de Mayo a las 3 p. m. en la misma propiedad. Base 10.000 pesos los que tiene en hipoteca ya vencida. Seña 8 ojo. Comisión 2 ojo. Informes, Araoz 2574, U. T. 1378, Palermo.—A. Figueroa. m2

Manuel Murchio

JUDICIAL — DE LA FINca, calle Palermo número 3984 entre Lafinur y Acevedo. Base 12.000 pesos. Por disposición del señor juez en lo civil de esta capital, doctor don Fernando Klappenbach y como perteneciente al juicio que sigue don Juan Punta contra don Albino Ramognino sobre cobro ejecutivo de pesos, que tramita por la secretaría del doctor José E. Cirio.
EL JUEVES 13 de Mayo próximo (día feriado) a las 3 p. m. sobre la misma propiedad, remataré con la base de 12.000 pesos la finca situada en esta capital calle Palermo número 3984; cuyo terreno mide: 6 metros 73 cts. de frente al NNE.; 6 metros 71 centímetros en su contrafrente; teniendo de fondo 30m85 cent. en el costado ONO. y 31m20 cent. en el del ESE. Su edificio consta de tres piezas, comedor, cocina, w. c., una galería, etc. El comprador entregará el 8 por ciento a cuenta de precio y abonará la comisión del 2 ojo. Más datos en secretaría, palacio de justicia, cuarto piso o en mi escritorio, Serrano 308, Buenos Aires, Abril 24 de 1915. a29

Leopoldo Lapeyrusse

JUDICIAL — EL LUJOSO
y soberbio edificio calle Victoria números 1854, 56, 58, 60 y 62, entre Entre Ríos y Pozos, frente al Congreso Nacional. Propiedad de renta, en el paraje más importante y céntrico de esta capital, rodeado de palacios, de lujosos hoteles y de las mansiones arquitectónicas más importantes. Oportunidad única para la colocación inmejorable del dinero. Por disposición del señor juez en lo civil doctor don Fernando Klappenbach, secretaría del señor Carlos Schatz, en el juicio seguido por doña Trinidad Méndez contra don Teodoro Sorantes Lezica y su esposa doña Angela Martínez Lastra de Sorantes Lezica, por cobro hipotecario, procederé a la venta de la propiedad calle Victoria, número 1854 al 62.
EL DOMINGO 16 de Mayo a las 3 p. m. La citada propiedad está edificada sobre un terreno que mide 18 metros 678 milímetros de frente al Norte, por 56 metros 60 centímetros de fondo al Sur. El edificio en su distinta distribución, comprende: 2 casas habitación en la planta baja al frente y señaladas con los números 1854 y 1862 de la calle Victoria y compuestas cada una de cuatro habitaciones y demás comodidades. Rentan, entre las dos, 340 pesos mensuales. 2 casas habitación en la planta alta, al frente, y señaladas con los números 1856 y 1860 de la calle Victoria, teniendo cada una, seis habitaciones y demás comodidades. Rentan, entre las dos, 340 pesos mensuales. 16 departamentos, de los cuales 8 bajos y 8 altos, con grandiosa entrada por el número 1858 de la misma calle Victoria y compuesto cada uno, de 3 piezas, patio y demás comodidades. Renta cada uno, 70 pesos mensuales, o sea un total de pesos 1.120 m|n. Base de venta del total de las 4 casas y los 16 departamentos, pesos 287.000.
EL DOMINGO 16 de Mayo a las 3 p. m., procederé a dicho remate, en la misma propiedad. El comprador entregará en dinero efectivo, al firmar el boleto, el 8 ojo de garantía sobre el precio de venta, y el 2 ojo de comisión a favor del martillero. Otros informes, secretaría del señor Schatz, tribunales, cuarto piso, o al martillero Lavalle 1184. a23

Juan Pérez

JUDICIAL — UNA PICHINcha, casa San Eduardo 42 a media cuadra de las avenidas Río de Janeiro y Gaona, barrio de familias. Edificio de 3 piezas de material y 3 de madera, patios de mosaicos, aguas corrientes adoquinado. Superficie 8m66 por 35 metros de fondo, teniendo 8m92 de contrafrente. Orden del señor juez de lo civil doctor Klappenbach, secretaría del doctor Jorge Figueroa Alcorta en el juicio Dominga P. de Frumento contra Federico Berrettini. Base pesos 7.000 o sea la hipoteca que reconoce.
EL DOMINGO 9 de Mayo a las 4 p. m. en la misma. Seña 8 ojo. Comisión 2 ojo. Más datos, Palacio de Justicia o al martillero Guemes 4253. a26

Arturo Santiso y Cía.

COMO JUDICIAL — DOS CAsitas chiches, Convención 4010 y 4016, entre Laguna y Lacarra, a una cuadra del bulevar Provincias Unidas, con doble vía de tranvías 45 y 48; paraje de mucho porvenir por su ubicación, a 20 varas del adoquinado y a 2 cuadras del parque Olivera. Cada casa consta de dos piezas, cocina, w. c., galería, cielos rasos de yeso, carpintería de cedro, balaustrada. Mide 10 por 30. Ad corpus. Puede visitarse.
EL DOMINGO 9 de Mayo, a las 3.30 de la tarde, en la misma. Base 4.000 $ cada casa. Tiene 2.000 cédulas que puede cargar el comprador. Se vende una con opción. Seña, 8 ojo. Comisión, 2 ojo. Datos, Sarmiento 579 o Rivadavia 8609, U. T. 3089, Avenida. m3

Valentín Santa María Lda.

CABALLERIZA CENTRAL,
Uspallata 997 esquina General Hornos, compuesta de 15 metros sobre la calle Uspallata y 30 sobre General Hornos, formando una superficie de 600 varas, las dos con adoquinado pago, capacidad para 26 caballos, dos piezas, etc., a una cuadra de la avenida Montes de Oca y cuatro cuadras de la estación Constitución. Renta segura pesos 200 mensuales.
EL LUNES 10 de Mayo a las 4 p. m., remataremos esta propiedad en nuestra casa central Rivadavia 875 (en la propiedad no hay cartel). Base pesos 17.000 incluso una hipoteca de pesos 8.000. Seña 10 ojo. Comisión 2 ojo. Rivadavia 875 de 1 a 6.—Valentín Santa María, director general. m4v10

Varela y Rodríguez

JUDICIAL — LUJOSA Y
soberbia propiedad al Norte, calle Viamonte 1851, entre Callao y Río Bamba. Un hotel, compuesto de subsuelo, planta principal y piso alto; edificado en terreno de 8m66 de frente al S. por 37m671 en el costado E. y 8m73 en el contrafrente y 37m238 en el costado O., lo que hace un total de 329 mts. 889 mm. cuadrados.
DETALLE—La planta principal se compone de zaguán de entrada con escalinata de mármol amarillo, puerta de calle y cancel de roble. Hall, sala, escritorio, comedor, una toilette, terraza con patio para luz y aire, pasaje y jardín. Los pisos son de parquets, los mosaicos norteamericanos, el toilette con azulejos.
PISO ALTO—Cuatro dormitorios, cuarto de vestir, dos cuartos de baño con mosaicos extranjeros y azulejos, un palier, piso pino de tea, cielos rasos de yeso con molduras, vitraux, etc.
SUBSUELO—Billar, patio cubierto, dos dormitorios de servicio con su cuarto de baño con azulejos, cocina, despensa, lavadero, escalera, todo con techo de bovedilla e instalación completa de calefacción.
La fachada es de imitación piedra, zócalo de granito gris, celosías metálicas, balcones de hierro forjado. Conviene visitar la propiedad, pues hay muchos detalles que se omiten en un aviso, y esto puede efectuarse todos los días, de 12 a 3 p. m.
EL MIERCOLES 12 de Mayo próximo, remataremos con la base retasada de pesos 97.500 m|n de curso legal, que es el importe de la deuda hipotecaria, este confortable hotel moderno, por orden del señor juez en lo civil, doctor Fernando Klappenbach, en el expediente D. R. Sardá contra D. Alberto Cayol (hoy su concurso). El remate tendrá lugar en el local de nuestro escritorio, Sarmiento 487, a las 3 de la tarde. El comprador entregará a cuenta de precio el 8 ojo sobre la compra y el 2 ojo por comisión. Más detalles en los tribunales, secretaría del doctor Gutiérrez Sáenz Valiente, piso 4o., o en nuestro escritorio, Sarmiento 487.—Varela y Rodríguez. a29

RISSO & PATRON C^ía

349 Bmé. Mitre—U. T. 1225, Av.

CASA HIGH-LIFE — ARAOZ 2091 y Paraguay. Base 12.000 $ a 1 o 2 años de plazo con el 8 o|o de interés y resto al contado. Barrio de palacios, cuenta con 5 habitaciones inclusive 2 salas y comedor, vestíbulo, baño completo, pieza de servicio y cocina, bonito frente con balcones y celosías, mosaicos, mármoles, zócalos, revestimientos, cristales ingleses, mayólicas, decoraciones, lindos papeles, pisos tea, electricidad, gas, cloacas, todo en perfecto aseo. En exhibición desde el miércoles 5. Más datos, B. Mitre 349.
EL DGO. 9 de Mayo a las 4.30. m2

CASA - CORRALON. AVENIDA Chiclana 3839, donde convergen los bulevares Caseros, C. Barros y Boedo, con vías de eléctricos a todos los rumbos de la capital y los adelantos de los barrios modernos. Base pesos 8.000. Superficie 674 v. c. Edificio de 2 amplias piezas de material con pisos de pino tea y puertas de cedro, varias de madera, 1 galpón, pesebres con comodidad para 10 caballos de acuerdo con las ordenanzas municipales, adoquinado pago, etc. Más datos, B. Mitre 349.
EL DGO. 9 de Mayo a las 3.30. m2

CASA BARATA. ACEVEDO 234 a 100 mts. de las avs. Canning, Triunvirato y Warnes, rodeada de vías de comunicación, pavimentaciones nuevas y edificios modernos. Base 6.000 a plazos. Mide 10 por 33.50. Su construcción en cal y en perfecto estado se compone de 4 habitaciones, galerías de vidrio, cielos rasos de yeso, puertas de cedro, pisos de tea, umbrales de mármol etc., árboles frutales, jardín y adoquinado pago. Más datos, B. Mitre 349.
EL DOMINGO 9 de Mayo a las 3. m2

NOTA — En todas las ventas exigiremos del comprador el 8 o|o de seña y el 2 o|o de comisión sin excepción.
RISSO-PATRON & Cía.

Enrique Calzada

JUDICIAL — CAMPITO EN Navarro (provincia de Buenos Aires), compuesto de 72 hectáreas, 76 áreas y 70 centiáreas, a 1 1|2 legua al Sur de la estación Las Marianas, F. C. G. B. A., forma parte de una mayor extensión que perteneció a don Nicanor Montovio Campo en general alto, alambrado, con algunas mejoras, como ser: molino, con pozo semisurgente, tanque australiano, bebederos, etc. Linderos: al NO. calle por medio con la sucesión de Aramburu; al NE. con la fracción correspondiente a doña María Adela Montovio; al SE. con don Emilio Vigñales, y en el costado SO. con la fracción de Beatriz Montovio. Base, 2|3 partes de la tasación, pesos 11.642.73.
EL LUNES 17 de Mayo, a las 3 p. m., en mi escritorio, San Martín 60 (capital federal), remataré este campo por orden del señor juez en lo civil doctor Julián V. Pera (secretaría González del Solar), y como perteneciente al juicio caratulado con José F. González Romasanta y don Julio A. Lascano, hoy su cesionario Máximo Lamas Díaz contra Angela Montovio de Almeyra. Seña, 8 o|o. Comisión, 2 o|o. Mayores informes en mi casa, San Martín 60.—Enrique Calzada m3

Adolfo Calvete

A PLAZOS — MEJOR QUE judicial! Venta obligada, gran ocasión de comprar barato. En Belgrano, a sólo una cuadra de la estación Nuñez, F. C. C. A. y con adoquinado a ambas calles.
EL DOMINGO 9 de Mayo a las 4 p. m. remataré 3 casas en un sólo lote, situadas en calle Apipé 2002 y 2018 esquina O'Higgins. La esquina con gran salón de negocio, 3 piezas, cocina, w. c., y cancha de bochas, otra con 4 piezas y la tercera con gran salón depósito para bodega y 3 piezas, cocina y w. c. El adoquinado a pagar por mensualidades. Revoques imitación piedra. Renta 300 pesos. Terreno de 31v70 de frente al NO. por 35v56 de fondo y frente también al NE. y 35v33 en su otro costado al SO., teniendo 34v87 en su contrafrente: superficie, 1.179.90 v. c. Pudiendo quedar en hipoteca pesos 8.000 por un año con opción a otro. Base definitiva por las 3 propiedades en un block, para vender de verdad, pesos 15.000. Títulos perfectos. Exigiré 8 o|o seña y 2 o|o comisión. Otros informes a mis escritorios, Cangallo 442 y Obligado 1910.—Adolfo Calvete. m2

Aduana de la Capital

OFICINA DE REMATES, galpón D. Dirección: pasando el puente de los diques sobre la calle Belgrano o sea donde ésta comienza.
HOY y días 6, 7 y 8 de Mayo, a la 1.30 p. m. por orden del señor administrador se procederá a la venta de infinidad de mercaderías provenientes de rezagos, comisos, averías y abandonos, que se encuentran a la vista de los interesados para ser examinadas, no admitiéndose reclamo alguno después de vendidas. Todas las mercaderías deberán ser retiradas por sus compradores dentro de las 48 horas de aprobado el remate por el señor administrador. Seña 20 o|o. Sin comisión. Por el detalle completo y otros informes dirigirse a esta oficina.—El jefe. v8m.

Martín Bisáñez

ALMACEN DE COMESTIBLES y bebidas.
EL VIERNES 7 a la 1 p. m. Mercaderías generales, bolsas de azúcar, pis. arroz, cilindros yerba, kerosene, aceites, conservas, sardinas, báscula, balanza, etc. Ojo! almaceneros; después detalles. Informes, Alsina 1618. 1p

RESTAURANT BAR y billares bien surtido.
EL LUNES 10 a la 1 p. m. Informes, Alsina 1618. 1p

M. ARDÁIZ y Cía.

(M. Ardáiz, F. Cano Rivas y E. Laseña)

MAQUINAS Y HERRAJES del negocio, calle Paraguay 1082, por disolución social, remataremos
EL VIERNES 7 de Mayo, a las 2 p. m. MAQUINARIAS GENERALES — Cortadoras, trápanos, taladros, balancines, tijeras, tornos, fragua, fuelles, prensa roscadora, dobladoras de chapas, bigornias, piedras esmeril, bancos, torniquetes, punzonetas, brazos de máquina y otras.
HERRAJES SURTIDOS—Limas, mechas de todas medidas, bancos, 500 llaves, rollos alambre, kilos bronce, hierro y plomo, chapas, negra, rayada, galvanizada y cinc, tornillos, remaches, ganchos, tenazas, caño galvanizado, 100 kg. bronce pulido, 10 doc. torniquetes, mechas surtidas de números, cepos, caballetes y todo cuanto a la vista esté. Seña, sin excepción. Comisión, 10 o|o. Más datos en nuestras oficinas, Talcahuano 337, U. T. 72 (Libertad).—M. Ardáiz y Cía. v7

PROPIEDAD DE ALTOS — Nueva, flamante, de renta, propia para personas que buscan garantir sólidamente su capital, calle Uriarte 1388 y 1390, entre las de Cabrera y Guayanas, a 2 cuadras de la Av. Rivera con tranvías a todo destino, adoquinado, agua corriente, cloacas, luz eléctrica. Mide 8,66 por 18 metros (10 varas por 20,80). Ad corpus. Detalles: planta alta, escalera mármol con revestimiento y azulejos extranjeros, vestíbulo, escritorio y sala con balcones a la calle, tres dormitorios, pieza de servicio, baño, cocina con mayólicas, w. c. y gran terraza. Planta baja: amplio salón negocio con puertas metálicas, tres piezas, cuarto de baño, cocina, pieza de servicio, w. c., frente artístico, celosías de hierro, carpintería cedro, mosaicos, estucados y pinturas de arte. Base, $ 23.000, inclusive $ 17.000 en hipoteca al 10 por ciento de interés a 2 años de plazo. Además el comprador podrá amortizar esta deuda mensual o trimestral.
EL DOMINGO 9 de Mayo, a las 4 p. m., sobre la misma. Título perfecto. Seña, 8 o|o. Comisión, 3 o|o. Datos en nuestras oficinas, Talcahuano 337, U. T. 72, Libertad.—M. Ardáiz y Cía. v9

Juan Ponte y Cía.

ALMACEN 4.000 pesos A LIquidar.
EL JUEVES 6 de Mayo a la 1 p. m. Za[illegible] 181. Mercaderías en general. Bebidas extranjeras, ferretería, regios armazones y mostradores, flamantes, gran mostrador estaño, 3 metros 35 cts. de largo, heladera cedro, fideera, 20 cajones, balanza, báscula, cortinas y mucho más que se detallarán mañana. Datos a los rematadores, [illegible] 1314. m4v6

B. García Flor

Mañana JUEVES A LAS 2 p. m. comestibles y bebidas, venderé en pública subasta por cuenta y orden de una casa [illegible] que ha hecho adjudicación extrajudicial. Comenzaré mañana por los lotes de mayor importancia en los que entran, arroz, [illegible] fideos, galletitas de Bagley, 382 líos, [illegible] de uva moscatel extra 515 cajones, [illegible] tapas 72 bolsas, azúcar Refinería [illegible] 418 bolsas, queso parmesano [illegible] jamón Adamson 11 cajones, dulce [illegible] argentina 183 líos, etc. Invito [illegible] fuertes comerciantes, especialmente [illegible] de campaña, asistan a este remate [illegible] más amplios detalles mañana. 1750 [illegible] 1751.—B. García Flor. 1p

Bacigaluppi & Rúa

Judicial. FISCO NACIONAL. contra dueño desconocido. La espléndida esquina en Flores, Avenidas Provincias Unidas y San Pedrito, las dos grandes e importantes arterias, en pleno centro de un barrio moderno y elegante. Mide 29m01 de frente al S. sobre Provincias Unidas (igual a 33v50) por 57m50 de frente a San Pedrito (igual a 66v40). Adoquinado por ambos bulevares, los que tienen tranvía eléctrico. Dista 2 cuadras de Rivadavia. La venta está ordenada por el juez doctor Klappenbach, secretaría doctor Cirio, en el juicio seguido por el Fisco Nacional por cobro de impuesto de contribución territorial. Base, pesos 24.000, que es la tasación para el cobro de dicho impuesto. Superficie, 1.688,07 m. c., igual a 2.222 v. c. o sean pesos 10.80 v. c.—Rte. 4.752. Más datos a la secretaría citada o a los martilleros, A. de Mayo 568 al 572.
EL DOMINGO 16 de Mayo, a las 3.30 sobre la misma propiedad. m5v6

Mauricio Kohn

¡JUDICIAL! — PELETERIA
Remate muy oportuno! Por orden del síndico del concurso J. Dubin, procederé a la venta de las existencias en pieles confeccionadas y a confeccionar. Instalaciones y útiles de la peletería, calle Corrientes 2032.
EL SABADO 8 de Mayo, a las 2 y 8 p. m. Próximamente detalles. Seña a satisfacción y 10 o|o de comisión a cargo del comprador. Otros datos al rematador, Avenida de Mayo 1306. m5v8

Héctor V. Trabucco

JUDICIAL

Materiales de construcción y obras de carpintería

EL DOMINGO 9 DE MAYO, a las 2.30 de la tarde, en la calle Tupac Amarú 1138, entre Monte Dinero y Deseado, procederé a vender los materiales de construcción y obras nuevas de carpintería que en parte son las siguientes: puertas de calle, íd negocio, cocinas, servicios, w. c., de pino y cedro, ventanas, celosías, cerraduras, manijas, fallevas, pasadores, bisagras, aldavillas, azulejos, mosaicos, chapas de cinc, marcos, contramarcos, machimbrado de primera, cemento blanco y amarillo, tirantes pino tea, cal, arena, ladrillos, tirantes y tirantillos de hierro y otros muchos artículos. Venta ordenada por el juez en lo civil doctor Naveira, secretaría Fernández, en el concurso civil formado a don César Zibecchi. Para más informes, dirigirse a mis oficinas, Lavalle 1824 esquina Callao U. T. 3201, Libertad.—Remate núm. 46.—Nota: Para llegar al remate, tomar únicamente los tranvías 1, 2 y 5, bajándose en la calle Rivadavia 8300 esq. Segurola, tomando luego por ésta, hasta la esq. de Monte Dinero, donde habrá un cartel indicador, distante de allí una sola cuadra del remate. m5v9

Quintín Alfonsín

REMATE DE NEGOCIOS — Los MARTES y VIERNES, se reciben instalaciones, muebles, comestibles, bazar, etc. 1p

VIERNES — CAFE BILLARES, restaurant, todas las existencias, remataré
EL VIERNES 7 de Mayo, a las 2, calle Sarmiento 1646.—Alfonsín. 1p

VIERNES—ALMACEN, fiambrería, instalaciones, útiles y mercaderías, remataré
EL VIERNES 7 de Mayo, a las 2, calle Sarmiento 1646.—Alfonsín. 1p

ARMAZONES, MOSTRADORES y muebles para confitería, panadería, lechería, peluquería, zapatería y otros negocios.
EL VIERNES a las 2, calle Sarmiento 1646.—Alfonsín. 1p

Rinaldi y Cuviello

HOY HOY

COMO JUDICIAL — ALMACÉN y ferretería, calle Salta 1990 Gran surtido en comestibles, bebidas, conservas, aceites, artículos de bazar, armazones, mostradores, heladeras, balanza, báscula y todo cuanto estará a la vista, remataremos
EL MIERCOLES 5 de Mayo, a la 1 p. m. Seña a satisfacción. Más datos en nuestro escritorio, Lavalle 1282, U. T. 5529 (Libertad).—Rinaldi y Cuviello m4v5

Máximo Rodríguez

CASA DE COMIDA, COMESTIBLES y bebidas, remataré
EL JUEVES 6 a la 1.30 p. m. comestibles, vinos y licores, instalaciones, mesas de cedro, sillas de Viena, espléndida cocina de hierro. Datos e informes al martillero, Boedo 1925 de 12 a 2 p. m. m4v5

Rivero Ocanto y Cía.

HOY - Mueblaje

DEL Dr. OYARZABAL QUE se ausenta del país, remataremos
ESTA NOCHE, a las 8.30; todo su soberbio moblaje de su casa, Andes 1130 casi esquina Santa Fe. Un regio piano gran formato 3 pedales, caja bronce, marca Otto, buen juego sala nogal importado, última creación, vitrina Vernis Martin con panop al óleo, gran jardinera con espejo, pedestales, mesita centro, bronces, buenos jarrones porcelana Sèvres y Saxe, cortinados, buenos cuadros al óleo y acuarelas, gran araña francesa, buenas alfombras, etc. Gran comedor roble con aplicaciones bronce, sillas roble y vaqueta, carpeta felpa, buenos metales etc. Dormitorio roble camero, ropero 3 cuerpos, otro de una plaza, guardarropa, chaisse-longue, lavatorio electroplata, completo, metal blanco, arañas, alfombrados, etc. Escritorio roble ferrocarril, sillón, caja de hierro, 3 piezas cuero, percha paraguera, plantas, biblioteca, etc., Invito a mi antigua clientela venga a hacer pichinchas, todo es a vender.—Rivero Ocanto y Cía. 1p

Mariano del Castillo y Pozo

FABRICA DE ZAPATILLAS, Deán Funes 1600, remataré
MAÑANA a la 1 p. m., 16.000 $ en mercaderías, materiales, 10 máquinas diferentes y varios objetos que mañana detallaré. Informes, M. del Castillo y Pozo, Chacabuco 526. 1p

A. N. Carcagno y Cía.

(Martillero J. Garriga Etcheverry)

BAZAR, LIBRERIA, CIGARRERÍA, Olavarría 1077, remataremos
EL VIERNES 7 de Mayo, a las 2 y 8.30 p. m. Aceptamos ofertas particulares hasta la hora del remate.—Rte. 112. m5v6

GRAN FERRETERIA y PINTURERÍA, remataremos por cesación de negocio, los días 10, 11 y 12, a las 2, 20.000 $ de noble mercadería del ramo, sin base y al mejor postor. Alerta, ferreteros y pintureros: aceptamos ofertas particulares o vendemos en pequeños y grandes lotes con descuento, mercadería a elección, visiten el negocio y no pierdan esta única oportunidad. Seña, 30 o|o.. Comisión, 10 o|o. Más datos, Venezuela 1042 o San Antonio 592, U. T. 6301, Libertad, 787 Barracas, Rte. 113. m5v6

Francisco E. Spina

HOY

CAFE BILLARES; CALLE Corrientes 4630, remataré
HOY a las 2 de la tarde, todas las existencias de este negocio y que su detalle en partes: buen armazón de cedro, mostrador ídem, billar completo de una sola pizarra, formato chico y bolas de marfil, heladera regia de mostrador con serpentina y canillas, máquina de café, ventilador de 4 palas, 100 sillas de bar, 40 mesas de cedro, zócalo con espejos, portacucharitas, vasera, tazas, platos, cafeteras, teteras, cocina a gas, servicio completo de bar. Licores: anís Deu, aperital Delor, rhum Negrita, ferroquina, cognac Martell, bitter, vermouth Cinzano, Garda, champagne, vinos surtidos y mucho que no es posible detallar por su extensión. Se admiten ofertas en un solo lote hasta la hora del remate. Comisión 10 o|o. Más informes en mis escritorios, Moreno 1735.—Francisco E. Spina. 1p

Albino E. Peralta

JUDICIAL, TIENDA Y MERCERÍA, calle Boedo y Chiclana, perteneciente al concurso formado a don Isidro Rodríguez.
EL DIA MARTES 11 de Mayo y siguientes a las dos de la tarde, remataré por orden del síndico liquidador don Cirilo Torrecilla, todo el inmenso surtido de mercaderías de este concurso. Datos e informes al síndico calle San Martín 883. Comisión 10 o|o a cargo del comprador. Los autos tramitan por el juzgado del doctor Estrada, secretaría del doctor Jordán. m4

F. P. Bollini & Cía.

SEMANALES — LOS LUNES caballos, carruajes y guarniciones. Los JUEVES, muebles y mercaderías varias. MIERCOLES y VIERNES tienda y mercería. MARTES y SABADOS, plantas. En nuestra casa, Bolívar 160, a las 2 p. m. v31

MUEBLES — BUEN JUEGO dormitorio art nouveau, roble; y varios estilos. Comedor inglés de cedro, otro de roble, uno más de nogal compuesto de 16 piezas, bibliotecas de 1 y 3 cuerpos, escritorios de cortina, ministro y comerciales, sillas de Viena y vaqueta, aparadores, mesas de comedor, centro y fantasía, columnas, cuadros, cómodas, lavatorios, camas, 3 billares completos, etc., etc. Se rematarán
EL JUEVES 6 de Mayo a las 2 p. m. en nuestra casa, Bolívar 160. Comisión al comprador 10 o|o.—F. P. Bollini y Cía. v6

TIENDA, CORTES DE CASIMIR para trajes, sobretodos y pantalones, camisas, camisetas y calzoncillos de lana, medias, toallas, servilletas, pañuelos y gran cantidad de artículos de mercería. Se rematarán
EL MIERCOLES 5 de Mayo a las 2 p. m. en nuestra casa, Bolívar 160. Comisión al comprador 10 o|o.—F. P. Bollini y Cía. v5

Carlos Trincavelli y Cía.

MUEBLES! — MUEBLES! — Grandioso remate de todas las existencias de la gran mueblería "El Siglo", C. Pellegrini 578. Por cesación completa de negocio. Orden de su dueño señor Nicolás Valle.
HOY a las 3 y a las 8.30 de la noche. Para particulares y comerciantes, pues hay que quemar sin base. Recomendamos esta gran venta: no se retirará lote. Dormitorios completos con ropero 3 cuerpos y 2 roperos ídem para persona, varios estilos y clases, 15 comedores completos varias clases, juegos de vestíbulo, consolas, espejos, escritorios, sillas, juegos de sala, íd de cuero, perchas, etageres, muchos muebles sueltos, etc. etc. Para muebleros, hay una gran cantidad de muebles sin lunas ni mármoles, cristaleros, cómodas, roperos, mesas de luz, 40 camas, escritorios, etc. Instalación de luz eléctrica, tableros del frente y costados de las puertas, galpón, etc. Volvemos a repetir que se trata de una venta real sin retirar lote. No falten particulares y comerciantes, en la seguridad de comprar por cualquier precio. Comisión, 10 o|o. Datos, Tacuarí 710, U. T. 653p Libertad. 1p

M. Villar Saenz Peña y Vidal

HOY

A las 2.30 p. m.
todas las existencias de la casa

The Olympia
FLORIDA 548
ARTICULOS DE LUJO PARA HOMBRES

en los ramos de sastrería, sombrerería, confecciones, artículos de punto, en lana, seda e hilo.
Perfumería de los más renombrados fabricantes, entre ellos: Atkinson, Houbigant, Bagley, Gravier, y otros. Camisería, Bastonería, Valijería, etc.
Llamamos la atención sobre este remate, por la calidad de los artículos en su mayoría procedentes de las reputadas casas de Londres, Manchester, París, etc. retiradas ayer de la **Aduana, debiendo hacer notar una gran partida de casimires ingleses de las últimas creaciones de Londres.**
Comisión 10 o|o.

EN BELGRANO — PROPIEDAD a 50 metros de la avenida Cabildo; Federico Lacroze 2467. Base pesos 12.000, pudiendo pagarse mitad al contado y mitad a 1 año de plazo con el 7 1|2 por ciento de intereses. Mide 10 varas de frente, por 36.33 de fondo. Su edificio se compone de 3 dormitorios, comedor, cuarto de baño, cocina, y w. c., cielos rasos yeso, pisos pino tea, patio mosaicos, luz eléctrica, aguas corrientes y demás detalles que complementan una buena casa habitación. En su frente tiene adoquinado y tranvía de doble vía. Puede visitarse. Más datos a nuestra casa, Perú esquina Victoria.—M. Villar Sáenz Peña y Vidal.
EL DOMINGO 9 de Mayo a las 4 p. m sobre la misma propiedad. v9

J. J. Gowland y Cía.

162 Perú 162 y Diagonal Sur—U. T. 149 (Avenida)

REMATES SEMANALES — LOS MIERCOLES y SABADOS—Almacén, ferretería, artículos rurales, ropería y varios a las 2 de la tarde, en uestra casa, Perú 162 y diagonal Sur. v31

Guillermo Gowland y Cía.

REMATES SEMANALES — Los MIERCOLES y VIERNES: comestibles y bebidas, ferretería, tienda, artículos rurales, etc., a la 1 de la tarde en nuestra casa, BOLIVAR 351 al 361. perm.

ARTICULOS DE ALMACEN
125 bolsas arroz, 184 cajones jabón amarillo y negro, 210 barricas y cilindros yerba, 205 docenas escobas surtidas, 60 cajones sapolio, 90 cajones chocolate, 62 cajones aceite comestible 220 cajones pasas, 49 cajones conservas y sardinas, 55 líos dulce membrillo, 150 bolsitas y tarros café, 72 cajones dulces surtidos, 40 cajones pickles y cebollitas, 45 cajones tarritos café, 70 docenas cepillos surtidos, 43 cajones té, en latas, 59 líos galletitas, 40 cajones pimentón en latas, 65 bolsas azúcar, 26 cajones arenques, 37 cascos vino Mendoza, 130 cajones vermouth, whisky y cognac, 105 cajones Medoc, Saint Julien y Saint Emilion. 90 cajones Málaga, Oporto y Marsala, 82 cajones Jerezquina, Barbera y vermouth francés, etc. En nuestra casa 351 Bolívar 361.
EL MIERCOLES 5 de Mayo a la 1 p. m. se rematarán en lotes por cuenta y orden de varias casas introductoras. Seña 30 o|o. —Guillermo Gowland y Cía. m2

ARTICULOS RURALES — 180 rollos alambre galvanizado liso número 8|40 kilos, 60 tranqueras madera dura de 4 metros, 110 rollos alambre púa, 32 guarniciones pechera y pretal, 20 tanques surtidos, 33 bebederos galvanizados de 15 metros, 1.200 postes de 4 por 4 y 3 por 3, 64 carpas lona impermeable, 560 rollos alambre ovalado, 45 carretillas madera, 75 barricas portland, 80 portones tejido 1 y 2 hojas, 40 rollos alambre tejido para parques, 29 bombas reloj surtidas, 2.000 varillas hierro, agujereadas y otros muchos artículos. En nuestra casa 351 Bolívar 361.
EL MIERCOLES 5 de Mayo a las 3 p. m. se rematarán en lotes por cuenta de varias consignaciones. Seña 30 o|o.—Guillermo Gowland y Cía. m4

65 SOBRETODOS DE VArias medidas En nuestra casa 351 Bolívar 361
EL MIERCOLES 5 de Mayo a las 2.30 p. m. se rematarán en lotes a gusto de los compradores. Seña 30 o|o.—Guillermo Gowland y Cía. m4

Nicolás Manzo

DEL GRAN ALMACEN DE comestibles y bebidas, calle Cochabamba 3002 esquina Rioja
EL VIERNES 7 de Mayo, a la 1 p. m., remataré por orden terminante de su dueño, todas las existencias de este gran almacén que son: 5.000 $ de mercaderías generales, gran máquina para cortar fiambres, balanza Toledo nueva, sin resorte, fiambrera niquelada, gran mostrador de estaño con pilón, heladera, báscula, etc., etc. Próximamente detalles completos.—Nota: Se aceptan ofertas particulares hasta el día y hora del remate, a balance, con gran descuento y facilidades de pago, instalaciones de la casa, contrata 3 años, 3 piezas, alquiler 160 pesos. Unico en la esquina. Para tratar únicamente con el señor Manzo, Belgrano 1684. Todos los que tengan cuentas a cobrar contra dicho almacén, las presentarán en el escritorio del martillero. Comisión del 10 o|o a cuenta del comprador o compradores. Por más datos a mi oficina de balances y remates, Belgrano 1684, U. T. 486, Libertad.—Nicolás Manzo. 1p

HOY a las 4.30

MUEBLES FINOS - IMPORTADOS

Juegos de dormitorios de Citronier, Caoba y de Roble. Juegos de sala dorados, vitrinas, Bergere, banquetas, etc. Escritorio de caoba, biblioteca y gran cantidad de muebles sueltos. Venta terminante sin base, al mejor postor.

CORRIENTES 531 — **F. BERETTA y Cía.**

MUEBLES FINOS — IMPORtante remate de muebles finos con la orden expresa de liquidarlos. Regio juego de dormitorio caoba marqueterie y bronce Luis XVI compuesto de ropero, cama, toilette y 2 mesas de luz, juego de comedor de roble de Austria Luis XVI con aplicaciones de bronce, mesa ovalada con 10 sillas de felpa labrada, gran escritorio estilo Imperio, forrado en cuero dorado, biblioteca del mismo estilo y caoba. Juego de escritorio estilo Imperio y caoba y pieza tapizado en Joli, un juego comedor inglés de 3 piezas, juego de hall roble Luis XVI tapizado en felpa, labrada, percha de roble, jardinera 2 cuerpos, lunas bisoté, esterilla y soportes de bronce, mesa tallada de roble, juego de salón dorado 9 piezas, forrado en coye, mesa de centro dorada, un berger esterilla, almohadilla de seda, banquetas doradas, sillas doradas, vitrina dorada, cristales biselados, espejo dorado, sofá y 2 sillones laqué, juego de sala nogal de Italia, 9 piezas forrado en seda, fileteado en oro, una mesa dorada cuadrada, columnas doradas, 2 bergeres dorados oro París, biombo de laqué, almohadones de seda, etc.
EL MIERCOLES 5 de Mayo, a las 4.30 de la tarde, en nuestro salón de ventas, Corrientes 531.—F. Beretta y Cía. v5

Carlos A. Grané

JUDICIAL — GRAN ALMACÉN de artículos especiales para familia, calle Entre Ríos número 846, por orden del síndico del concurso de don Ciriaco Magurno que tramita por el juzgado de Comercio a cargo del doctor Avellaneda, secretaría de Navarro. Remataré las existencias de este importante negocio.
EL SABADO 8 de Mayo a las 12.30 del día y cuyo detalle en parte es como sigue: 200 tarros café, 200 íd te Sol, íd yerba varias marcas, íd conserva tomate, vino Chianti, anís Mono y otras marcas, crema escarchada, Jerezquina, Champagne varias marcas, Marsala Florio, vino popular Mitre, Oporto, fernet Branca, rhum Jamaica, "Moscato espumante, latas crema, jalea y dulce de membrillo, dulce inglés, tarros miel de abejas, latas grandes de te, tarros pimienta, íd caramelos, cajas azafrán, tarros guayaba, latas pimientos, frascos pickles, chocolate Aguila, pimientos, achicoria, 19.000 mates surtidos, 3.000 bombillas metal surtidas e infinidad de artículos que es imposible enumerar. Instalaciones completas de 3 cuerpos con puertas de pino, mostradores y vidrieras, escritorio con caja de cedro, y uno norteamericano, prensa de copiar, máquina de escribir Hammond núm. 12, 2 balanzas, mostrador, báscula, 1 máquina de mezclar yerba, mesas pino blanco, etc. Se hace constar que las existencias de la sucursal, calle Solís 871, se rematarán en la casa principal conjuntamente con las demás mercaderías que anuncia este aviso. Por mayores informes al tribunal, quinto piso, sobre Tucumán o al martillero, A. de Mayo 1343. Seña a satisfacción y 10 o|o. de comisión.—Carlos A. Grané. m5v8

Fernando Houssay

JUDICIAL — ALMACEN Y bebidas, fernet, aperital, vermouth, refrescos, vinos, licores, conservas, arroz, instalaciones, mostrador de estaño, máquina Van Berkel de cortar fiambres, etc. Orden del juzgado 4.a sección.
EL VIERNES 7 de Mayo a la 1 p. m. en el local, Corrientes 4042. Comisión 10 por ciento. m5v7

J. Fuks y Cía.

Judicial
MUEBLES
HOY

46 URUGUAY 46 — REMATAREMOS a la 1 p. m. todos los artículos de mueblería y tapicería, pertenecientes al concurso de Soly Bomchil, Ventas al contado y al mejor postor. Seña a satisfacción. Comisión 10 o|o a cargo del comprador. Más datos en el escritorio del rematador, Cerrito 416. 1p

Bernardino J. Peña

JUDICIAL — GRAN CAFE. Piedras esquina Venezuela.
EL JUEVES 6 de Mayo a la 1 de la tarde, orden juez de paz, sección 4.a, juicio Rosa Repetto contra Paradela José. Instalaciones y mostradores, todo cedro, zócalo, espejos, mesas bar, sillas, heladeras, ventiladores, letrero luminoso, gran portada de entrada con puertas va y ven, jardineras y gran cantidad de bebidas. Datos "B. Judicial". m4v6

Arcilio Luna

EL DOMINGO 9 DE MAYO, en mi local de remates Rivadavia 8853, a las 2 p. m., remataré muebles, mercaderías, alhajas, aves de raza pura, caballos de tiro y silla. Una casa en Donizetti 121, a una cuadra de Rivadavia, de 3 piezas, terreno 9.25 por 38. Por la base de 4.500 pesos incluyendo una hipoteca de 2.500 $ en mensualidades de $ 36.88. Seña, 8 o|o. Comisión, 2 o|o. Informes, Rivadavia 8853. v5

Pérez y Suárez

HOY

ALMACEN Y BAZAR — CAseros 3301 esquina Loria.
HOY, HOY MIERCOLES 5, continúa a la 1.30 la liquidación completa de este importante almacén. Más datos, Belgrano 1135. 1p

Francisco Romano

REMATARA TODAS LAS existencias del negocio La Madrid 501, Boca. Mostradores, fideeras, etc. Vinos, licores, conservas, etc., etc.
EL MIERCOLES 5 de Mayo a la 1 p. Cangallo 521. m4v5

Augusto Beruti

HOY

JUDICIAL. JUGUETERIA y bazar, Bernardo de Irigoyen 1516, porcelanas, lozas, menaje, cristalerías y espléndidas instalaciones. Comisión 10 o|o. —A. Beruti. 1p

José Marín Baldo

JUDICIAL JOYERIA — LAS existencias y valiosas instalaciones de la joyería y relojería sita Corrientes 1256. Por orden del síndico liquidador de la quiebra Poncel y Cía., cuyos autos tramitan por el juzgado del doctor Avellaneda, secretaría Bunge Guerrico. Relojes, aderezos, prendedores, collares, diamantes, perlas, rubíes, zafiros, etc., y demás artículos de esta muy bien surtida casa.
EL LUNES 10 de Mayo a las 8 p. m. y días subsiguientes hasta terminar. En exhibición los días 8 y 10 de Mayo. Seña a satisfacción. Comisión 10 o|o. Informes, 2 de Mayo 140.—José Marín Baldo.

AYERZA CULLEN & SEOANE

Socios: Isaac Ayerza, Huberto Cullen Ayerza, Ramón M. Seoane

LOS LUNES Y JUEVES, A la 1 de la tarde, remate de comestibles, bebidas ferretería, artículos rurales, tienda y mercería. En nuestra casa. Defensa 183 al 193. perm.

JUDICIAL — EN EL PARTIdo de Las Heras. 100 hectáreas de buen campo, situadas a un kilómetro y medio de la estación General Hornos, F. C. O. El campo es alto y fértil, tiene un arroyo que lo cruza. Linderos: al SE. la vía del ferrocarril Oeste; al NO., la sucesión de Tornquist; antes Fortunato Zamudio y al NE. con campos de la señora Teresa Zamudio. Dimensiones: 602.50 metros al SE.; 590.80 metros al NO., 1.760 metros al SO. y 1.626.50 metros al NE., lo que forma una superficie de 100 hectáreas. Base pesos 33.333.33, o sean las dos terceras partes de la tasación.
EL VIERNES 14 de Mayo a las 4 p. m. se rematará en nuestra casa 183 Defensa por orden del señor juez doctor don Pedro Meléndez y como perteneciente al juicio Hall, don Juan O. contra el concurso de Luis F. Edo, cobro ejecutivo de pesos que tramita por la secretaría del doctor Arrotea. Seña 8 o|o. Comisión 2 o|o. Más datos a nuestra casa 183 Defensa 193.—Ayerza, Cullen y Seoane. a30

SOCIEDAD COOPERATIVA Nacional de Consumos, salvado del incendio, averías de envase, grandes cantidades: Champagne, licores finos, sopas, esencias, legumbres, etc. Después detalles. En nuestra casa, 183 Defensa 193.
EL LUNES 10 de Mayo, a las 2.30 p. m., se rematarán en lotes por orden de La Cooperativa Nacional de Consumos, por cuenta de quien corresponda y pertenecientes al siniestro de incendio ocurrido en el local Suipacha 265 al 275. Seña, 20 o|o. Comisión, 10 o|o.—Ayerza, Cullen y Seoane. ml

ARTICULOS DE ALMACEN
317 barricas yerba, Paranaguá, 180 cilindros yerba paraguaya, 75 cajones aceite español, 8 cajones jamones Adamson, 33 cajones conservas tomate, 156 cajones chocolate, 39 cajones langosta, 500 cajones pasas uva, 185 bolsitas café tostado, 300 latas café y especias, 41 cajones conservas surtidas, 30 cajones dulce mermelada, 300 latas dulce membrillo, 120 latas sardinas prensadas, 17 cajones anchoas, 300 latas aceitunas, 245 cajones bebidas: cognac, ajenjo, bitter, caña y sidra, 324 cajones vinos: Oporto, Marsala, Medoc, Rioja, Chianti, Barbera, Nebiolo y Grignolino, 60 cascos vinagre, 300 docenas zapatillas, 185 docenas escobas, 143 cajones jabón amarillo, 60 docenas cepillos piso. En nuestra casa 183 Defensa 193.
EL JUEVES 6 de Mayo a la 1.30 se rematarán en lotes a gusto de los compradores, por orden de varias casas introductoras. Seña 20 o|o. Comisión 10 o|o.—Ayerza, Cullen y Seoane. m5

F. Miguens Rey

MUEBLES — EL DOMINGO 9 de Mayo, a las 3 de la tarde, remataré en la casa, Anchoris 26 (a media cuadra de Caseros), rico moblaje importado. Visítese de 1 a 5. Más datos, en Moreno 502. m2v6

JUDICIAL — CONFITERIA y fábrica de masas, Medrano 226. Las existencias y un notable horno para la fabricación, remataré
EL LUNES 10 de Mayo, a la 1 p. m., por orden del síndico liquidador de la quiebra José R. Porto En breve detalles. Más datos en mis oficinas, Moreno 502. m2v6

JUDICIAL — IMPORTANTE confitería, bar y billares, Rivadavia 3911. El gran surtido de artículos existentes y las soberbias instalaciones de este negocio, remataré
EL LUNES 10 de Mayo, a las 2 de la tarde, por orden del síndico liquidador de la quiebra de J. R. Porto, Pronto detalles. Más datos en mis oficinas, Moreno 502. m2v6

G. Lozano

GRAN CAFE, BAR Y BILLARES con gran piano, calle Belgrano 3099 (frente a la estación de tranvías Caridad).
HOY, HOY MIERCOLES a la 1.30 p. m. remataré por cuenta y orden de su dueño, todas las existencias de este importante negocio, cuyo detalle en parte es como sigue: 2 espléndidas mesas de billar con juego de bolas y demás accesorios, rico armazón con lunas biseladas, mostrador, escritorio, caja hierro, palco de orquesta, rico piano casi nuevo que costó 1.200 pesos, vitrinas, jardineras, gran cantidad de mesas y sillas de bar, máquina de café, gran zócalo con lunas biseladas, cocina, servicio completo en teteras, cafeteras, cucharitas, vasos, tazas, platitos, etc., toldo de calle y cuanto esté a la vista y por último un buen surtido en bebidas y licores todo legítimo garantido. Admito ofertas particulares por todo en un lote con derecho a continuar con la casa, hasta la hora del remate. Comisión 10 o|o al comprador. Más informes en mi escritorio, Alsina 1408 (U. T. 1057 Libertad. 1p

OTRO — GRAN RESTAURANT, café y billar con un buen piano en importante avenida.
EL SABADO 8 de Mayo a la 1.30 p. m. remataré todas las existencias de este buen negocio. Mañana más detalles. Admito ofertas particulares con base de 1.500 pesos. advierto que vale 5.000 pesos. Más informes. Alsina 1408. 1p

Juan Pascual y Cía.

ALMACEN DE COMESTIBLES, bebidas, instalaciones y útiles, calle Anchorena 1295, a una cuadra de Santa Fe.
EL VIERNES 7 de Mayo de 1915 a la 1, remataremos en globo o al detalle sin base, como 2.000 pesos en comestibles de los de mayor salida y de primera necesidad, como 3.000 botellas de licores finos legítimos de las marcas más conocidas, vinos embotellados y en bordalesas, etc., etc., caja hierro, armazones cedro, vidrieras trasparentes, fideera, mostradores, báscula, balanza fiambrera, aparejo, mesas, sillas, banquitos, molino café, etc. y todo lo perteneciente al ramo. Comisión 10 o|o. Se aceptan ofertas particulares. Visítese. m5v7

A VENDER O REMATAR bien sus negocios, salvando vuestros compromisos porque sabemos defender los intereses. Consultad, Victoria 1970.—Juan Pascual y Cía. m5v7

J. López

JUDICIAL — HOY A LAS 2 p. m. almacén de comestibles y bebidas, Estados Unidos esquina Loria. por orden del síndico del concurso Fernando Iglesias, juez doctor Alberto Estrada, secretaría Curuchet, se rematarán todas las existencias del referido almacén. 1p

B. Cuviello y Cía.

MUEBLES
HOY

A las 8.30 de la noche

MOBLAJE RICO y ELEGANTE, lo remataremos por orden del señor Jorge Anderson, calle Callao 553.
HOY MIERCOLES 5 Mayo, a las 8.30 de la noche. Sala: rico juego de sala dorado, 9 piezas, cortinados, piano lujoso de gran formato, vitrina Bull y mesa de centro, espejo con jardinera, notables bronces, mármol, cuadros, etc., regias arañas de luz eléctrica, en todas las habitaciones, soberbio juego dormitorio de roble con aplicaciones de bronce, dosel, colcha y colchón de lana, valioso comedor roble de Austria. 3 piezas, 12 sillas roble tapizado en búfalo, buenos metales, estuche de cubiertos, un juego de cristal decorado, 62 piezas, cuadros, jarrones, araña y demás útiles, comedor, un gobelino pintado al óleo, etc. Antecomedor de roble completo, escritorio y biblioteca de roble, juego cuero, caja de hierro, un guardarropa de roble, reloj, un juego vestíbulo de nogal de Italia, percha, columnas, macetas, plantas, un juego de dormitorio roble 6 piezas de 3 cuerpos muy bonito estilo, batería de cocina, etc. Antes de comprar su moblaje, visítese este regio menaje: todo es rico y elegante. Seña 20 por ciento. Comisión 10 o|o. Callao 553. 1p

S. Apfelbaum

HOY — LIQUIDACION completa de una tienda de campaña por orden y cuenta de su dueño, pesos 10.000 de mercaderías a quemar. Tienda, confecciones, ponchos, mantas, frazadas, medias, pantalones, bombachas, echarpes, tela blanca y mil artículos más que no detallamos. Almacén: vinos, aceites, conservas, 5.000 kilos, arroz Bremen, dulces, bebidas y licores. A las 8 p. m. mostradores, armazones, muebles, etc., etc.
HOY MIERCOLES 5 y MAÑANA JUEVES 6 a las 2 y 8 p. m. En nuestro salón, Corrientes 3126, U. T. 1600 Mitre. 1p

Augusto Josch

HOY - Muebles

COMO JUDICIAL A LAS 3 de la tarde y 8 de la noche todos los muebles que se encuentran en la casa, Corrientes 1391, por orden del síndico de la adjudicación de bienes de J. Kraumiske, ricos juegos de sala, espejos dorados, vitrina, cuadros, regios comedores roble, dormitorios 3 cuerpos roble, otros Renacimiento, escritorios cilindro, bibliotecas roble, caja hierro, máquina de escribir, otra registradora, camas de bronce, gran cantidad de muebles sueltos. No faltar. Comisión 10 o|o. 1p

Vernengo, Gómez & Solé

En nuestra casa Perú esq. Victoria (antiguo local Ciudad de Londres)

HOY
TIENDA, MERCERIA
Y
PIELES

Por cuenta de quien corresponda.
A las 2.30 p. m.
Comisión 10 o|o.

Raúl Chaures

POR CUENTA DE ACREEdores, remataré
HOY MIERCOLES 5 Mayo, a las 10 a. m, hasta terminar el importante almacén y restaurant, calle Forest 407. 20.000 pesos de mercadería en comestibles, bebidas, conservas, yerba, azúcar, aceite, fideos, arroz, etc. Fruta seca, chocolate y demás artículos. Una máquina de cortar fiambres, básculas, balanza, pesas, carro, caballo, guarniciones, cocina, económica, mesas, sillas y muchas más que no se detallan por su grande extensión. Más datos, al martillero, Río de Janeiro 1321.—Raúl Chaures. m4v5

Agustín P. Taurel

Sarmiento 1118 (Unica entrada)

HOY

Caoba, Roble. Marquetería y aplicaciones de bronce.

JUDICIAL. REGIO MOBLAje de la sucesión de la señora Ernestina Casas de Durand y Josefa Arauz. Rico piano Schiedmayer, gran formato con fonola Breyer con 40 piezas, dos pianos más, espléndidos cortinados de finísima seda para sala, otros de comedor con carpeta igual, artefactos, alfombras, cuadros, rico comedor caoba marqueterie con sillas de Maple, otro precioso de roble, soberbio dormitorio de caoba con marqueterie y bronce, 4 dormitorios más de roble uno de ellos ahumado (importado), rica cama de bronce, cajas de hierro importadas con secreto y combinación, mesita de centro antigua con mosaico romano, espejos, alfombras, carpeta, vitrinas, muebles antiguos de caoba y roble, escritorios de roble, mesa de vestíbulo, marqueterie, guardarropas, victrola Pathé, sillas de comedor y escritorio, adornos y una gran cantidad de muebles sueltos y de fantasía, imposible detallar y que están en exposición de 8 a. m. a 9 p. m. en mi salón de ventas, Sarmiento 1118 (Unica entrada) y que se rematarán
EL MIERCOLES 5 a las 3 de la tarde y 8.30 de la noche.—Nota: La casa no tiene agentes ni sucursal. m2

J. R. Campos y Cía.

EL JUEVES 6 y 7 ALMACEN importante central, al Norte, remataremos
EL JUEVES 6 de Mayo. Próximamente detalles.—J. R. Campos y Cía. m4v5

Pedro V. Scotti y Cía.

HOY - Muebles

A MITAD PRECIO VENDEmos particularmente por orden de varios concursos, varios juegos de comedor, dormitorios, salas, vestíbulos, escritorios, pianos, bibliotecas, arañas y brazos eléctricos, cajas de hierro, camas de bronce y de hierro, sillas y sillones y varios muebles nuevos y usados.—Scotti y Cía., Maipú 65. m4v5

Francisco Bartolomé

JUDICIAL — FABRICA DE carros, Las Heras 4033. Galpones de cinc, garlopa, sierra sin fin, tupí, agujereadora, máquina curvar, motores eléctricos, recalcadora, enllantadora, morsas, bigornias, fraguas, chatas, carros, jardineras, ruedas, ejes, bujes, elásticos hierro en barras y en planchuelas, acero en planchuela, tanque con cañería, trenes, trasmisiones, bancos y demás que estarán en exhibición.
EL LUNES 10 y MARTES 11 de Mayo, a las 2 p. m., remataré por orden del síndico del concurso formado a don Alejandro Vanzaghi, cuyos autos tramitan por ante el juzgado del doctor Alberto Estrada, secretario doctor Grandoli, Seña a satisfacción. Comisión, 10 o|o. Más datos a mi escritorio, Maipú 286, escritorio núm. 5. v10

Williams y Cía.

HOY - Muebles

Del ingeniero JORGE TAYlor.—Su notable mueblaje, lo remataremos
HOY MIERCOLES 5 de Mayo, a las 8.30 de la noche, en B. Mitre 1634, entre Montevideo y Rodríguez Peña Juego de sala bruñido a oro, cuadros, bronces, etc. Antesala: juego Mignon nogal, piano, gran formato Otto Reepperle, preciosas colecciones de arañas eléctricas, escritorio roble, 2 bibliotecas, íd papelera, regio juego de cuero verde. Rico dormitorio roble con marqueterie de caoba, guardarropas de roble y nogal, otro dormitorio roble papillón, espléndido comedor roble com marqueterie y apliques de bronce, 12 sillas, carpeta felpa, metales de las mejores marcas, juego de mesa Limoges, cubiertos, Selecta XXX e infinidad de artículos útiles. Antecomedor moderno completo, juego vestíbulo, cortinados y alfombras un piano de estudio John Coritti. Comisión, 10 por ciento 1p

H. L. González

RESTAURANT, BAR, CHILE 362.
HOY a la 1 p. m. Hoy. Por desalojo del local y con un mes de uso. Armazón, mostradores cedro, pileta estaño, 40 sillas, 20 mesas, reloj, cuadros, manteles, servilletas, platos, cubiertos, ollas, tazas, aceiteras, botellones, copas, vasos, perchas, etc., todo nuevo, licores, vermouth Cinzano y Basquez, cognac Martel y V. O., fernet Branca, ginebra Néctar, ferroquina Bisleri, aperitivo Delor, pippermint Get, anís Deu, vinos embotellados, aceites, comestibles, etc. Hoy cocina económica, nueva y de 90 por 1.40 es especial, instalaciones, cañerías plomo, etc., remataré todo sin excepción.—H. L González, Avenida de Mayo 1239. 1p

Esteban Bonorino

169 BOLSAS ARROZ; 35 id almendras, varillas para cuadros, 500 paquetes agujas. Averías. Con intervención del agente de seguros y por cuenta de quien corresponda. En seguida: artículos de tienda, almacén, ferretería, etc. En mi casa Bolívar 326.
EL JUEVES 6 de Mayo a las 2 de la tarde, procederé a la venta a dinero al contado. Seña 30 o|o. m4

Francisco Palma

HOY

HOY! — CASA DE PENSION en la calle Belgrano 432, piso segundo.
HOY MIERCOLES a las 2 p. m. rematará camas de bronce de 1 y 2 plazas, íd de hierro, íd enchapadas nogal, roperos, lavatorios, mesas de luz, mesas para cuartos, íd de centro, cuadros, juego comedor, sillas, juego de sala, juegos lavatorios de loza, máquina coser, fiambrera, cocinas, colchones de lana, almohadas, ropa de cama, muchos muebles sueltos que no detallo, vinos de mesa, Oporto, etc., etc. Comisión 10 por ciento. Datos en mi oficina La Seguridad, Belgrano 1696. 1p

LIBRERIA Y CIGARRERIA, en la calle Maza núm. 15.
EL JUEVES 6 de Mayo, a la 1 p. m., rematará todas las existencias en mercaderías e instalaciones. Después detalles. Datos, Belgrano 1696. U. T. 953 (Libertad). 1p

"La Equitativa"

POR EL MARTILLERO SEñor E. Gismondi, se rematará
EL VIERNES 7 de Mayo a las 8.30 de la noche y continuando en las noches sucesivas en el caso de no terminarse en la primera, un rico surtido de alhajas y brillantes, armas, etc., que estarán a la vista los días 6 y 7 de Mayo. En su local, Cerrito 358. a30v7m

Furst Zapiola & Cía.

CHACRA EN SAN JUSTO
A 35 minutos del Once, la reputada chacra conocida por el Miquel, entre San Justo e Isidro Casanova, a 16 cuadras de la plaza y estación San Justo (F. C. O.) y a 6 cuadras de la estación y pueblo Isidro Casanova (F. C. Midland). Son 22 hectáreas de campo altísimo, con tierra negra de primera calidad y agua riquísima, en la actualidad, ocupado sin contrato, por una gran quinta de verdura. A 5 cuadras cruza la avenida Provincias Unidas, y desde la plaza de San Justo parte el macadam que se une ya en Ramos Mejía con el adoquinado de la avenida Rivadavia, lo cual quiere decir que esta chacra está casi ligada por pavimento con la capital. Adecuado para hornos, descanso de haciendas, criaderos, subdivisión de ella en quintas para el cultivo intenso y por su proximidad a las estaciones y dada su reducida base para dividirla en lotes pequeños. Mide 226.70 metros de frente y contrafrente, dando ambos frentes a calles, por 961 metros de fondo. Superficie total 290.458 varas. Base real, pesos 28.000, a liquidar por cuenta de herederos y pagadero: mitad al contado y mitad a 1 año, con 7 o|o anual y garantía hipotecaria.
EL JUEVES 6 de Mayo, a las 3 de la tarde, en nuestra casa, Reconquista 434. Visítese por San Justo, preguntando en la estación por el cochero Santamaría. Títulos perfectos. Seña 8 o|o. Comisión 2 o|o. Planos en Reconquista 434 o en San Justo. en la fonda del Medio.—Furst Zapiola y Cía. a28

JUDICIAL — CASA EN Flores, Camarones 1913 y 1917. Base $ 8.000 al contado. Venta por orden del doctor Alberto Estrada, secretaría García Calvo, en el expediente 10.503.
EL JUEVES 6 de Mayo, a las 3, en nuestra casa, Reconquista 434.—Furst Zapiola y Cía. a28

Suntuosa casa en Belgrano — Cuba esquina Sucre. A 2 cuadras de las barrancas y de Cabildo y a 1 de la plaza e iglesia. Construcción flamante, prolija y esmerada, con un frente admirablemente proporcionado, y en la cual no se ha escatimado cuántos detalles de lujo y confort han sido necesarios. Rez de chaussée. Gran puerta de roble, entrada de automóvil, garage con sótano, 4 habitaciones de servicio, habitación del chauffeur, baño, cocina con económica, cuarto de calefacción, w. c. y entrada independiente de servicio. Primer piso: gran escalera de mármol amarillo, hall, terrasse, sala, escritorio, fumoir, comedor y toilette, todos a la calle. Segundo piso; 5 amplios dormitorios, 2 cuartos de baño y 2 cuartos de roperos, todos a la calle. Pisos de parquets, herrajes finísimos importados, pisos de mosaicos con botones de bronce, muros enduídos en yeso con panneaux, puertas con espejos biselados, balcones y ventanales de hierro forjado, calefacción a vapor, y otros mil detalles. El terreno mide 20 varas a Cuba por 14 varas a Sucre. La base es real y definitiva y deberemos vender con cualquier oferta. Base pesos 58.000 de los cuales podrán quedar pesos 40.000 en hipoteca a 1 o 2 años con 8 o|o de interés
EL DOMINGO 9 de Mayo, a las 3, sobre la misma. Seña, 8 o|o. Comisión, 2 o|o. Títulos perfectos. Visítese de 1 a 4. Soliciten fotografías y prospectos en nuestra casa, Reconquista 434.—Furst Zapiola y Cía. m2

JUDICIAL—TERRENO Bulnes 1827 entre Charcas y Guemes, a 1 cuadra de Santa Fe, y 2 de Coronel Díaz. Mide 11.53 varas de frente por 39. Base pesos 10.784.37, a menos de pesos 25 la vara! Orden del señor juez doctor Bunge, secretaría Rawson, en el juicio Bruzzone contra sucesión Arguinchona.
EL DOMINGO 9 de Mayo a las 4, sobre el mismo. Informes en Reconquista 434.—Furst Zapiola y Cía. m2

33.000 varas EN MATADEROS Avenida Alberti (antes Campana), y bulevar General Paz (antes Circunvalación). La fracción en venta da frente a la avenida Alberti, cuyo adoquinado llega actualmente a 100 metros de éstos terrenos, el cual se continuará hasta unirlo con Tablada por medio de una faja de 8 metros de ancho, siendo la arteria más importante que comunica a Tablada, San Justo, Tapiales, etc., con los Nuevos Mataderos. A pocos metros y haciendo cruz con esta fracción se levantará el Mercado de Haciendas, cuyos terrenos tiene ya adquiridos la municipalidad, lo cual dará un enorme movimiento y valorización a los terrenos que como éstos lo rodean. Para hornos de ladrillos, descanso de haciendas, o para subdividirlo en lotes se adapta este terreno, más cuando su real y reducida base ofrece un amplio margen de ganancia. Mide 110 varas de frente a la avenida Alberti por 300 varas de fondo. Base real 55 centavos la vara! a vender resueltamente.
EL LUNES 10 de Mayo a las 3, en nuestro salón de ventas Reconquista 434. Para visitarla tomar el tranvía 45 o 48 a Mataderos, o automóvil con el cual se llega por adoquinado hasta la esquina de la fracción en venta. Planos y datos en Reconquista 434.—Furst Zapiola y Cía. m3

TERRENO EN BELGRANO— A 2 cuadras de la estación Belgrano, F. C. C. A. y de las Barrancas, calle Olazábal entre Arribeños y Montañeses, compuesto de 12 varas de frente por 21.77. Tiene adoquinado pago, aguas corrientes, vereda y cloacas. Base real pesos 9 la vara, a liquidarlo. Mitad al contado y mitad a un año.
EL JUEVES 6 de Mayo a las 3, en nuestra casa, Reconquista 434.—Furst Zapiola y Cía. m2

Carlos S. Velarde

JUDICIAL — CHACABUCO 901 esquina Estados Unidos 702 al 720 a 8 cuadras de la avenida de Mayo con un buen negocio, patio, cocina, etc., sólidamente edificado en un terreno de 5m45 de frente a la primera por 26m20 a la segunda y 4m50 de contrafrente con una superficie de 136.41 metros cuadrados o sean 181.88 varas cuadradas, según medición y según títulos 6m062 a Chacabuco por 34m640 a Estados Unidos. Venta ad corpus. Base 30.000 pesos.
EL SABADO 8 de Mayo a las 3 p. m. venderé sobre la misma propiedad por orden del señor juez de primera instancia doctor Julián V. Pera y como perteneciente al juicio ejecutivo seguido por don Carlos Héctor Berger contra don Rafael Cafferata y doña Julia Multedo de Cafferata. Seña 8 o|o. Comisión 2 o|o. Por más datos a la secretaría del doctor Armando Lospiur o a mi escritorio, Cangallo 536. a24

JUDICIAL — EL TEATRO de la Opera, con todo su mobiliario, artefactos de luz, telones, etc. Edificado en 3.272 varas cuadradas. Base retasada, 770.555 pesos, o sean $ 235.50 la vara.
EL JUEVES 27 de Mayo, a las 3 p. m., en el mismo teatro. Próximamente detalles completos. Cangallo 536. v7m

Eduardo Amaro

LIBROS

MAS DE 15.960 VOLUMENES de los más afamados autores americanos y europeos, antiguos y contemporáneos; entre ellos figuran Obarrio, Dante, Mitre, Paz, Llerena, Alberdi, Sarmiento, Gálvez, Saldías, Carranza, Ferri, Rivarola, Machado, Lombroso, Ricci, Cantú, V. F. López, Reclus, Demolombre, 35 tomos, Namur, Lugones, Cárcano, Valbuena, Zerolo, Castellano, L. del Valle, V. Hugo, Dumas, Tasso, Homero, Uriburu, Virgilio, Thompson, Varela, Obligado, Bustamante, Masterman y otros miles de autores que están a la vista y disposición del público, en los días 6 y 7 del corriente mes, a las 3 de la tarde, Lavalle 1085. m4v8

S. Vaccaro y Cía.

LOS DIAS 6 Y 7, REMATArán importante almacén. Alerta almaceneros, bazaristas, ferreteros, 15.000 pesos a quemar por lo que den. Comisión 10 o|o a cargo del comprador. Seña a satisfacción. Informes, Alsina 679. 1p

Cooperativa de Peluqueros

Mañana — 30 SILLONES norteamericanos, instalaciones completas de peluquerías, toilettes, lavatorios, cajonera, regia entrada de salón, sillones comunes e infinidad de artículos para peluqueros, remataremos
MAÑANA a las 2 p. m. en nuestro salón especial, Paraná 126. 1p

Gerstein y Guibert

TENDEROS — HOY A LAS 2 p. m. remataremos un buen surtido de tejidos y confecciones, habiendo buenas partidas en géneros de lana, sedas, bombasíes, bramantes, uso doméstico, lienzos, frazadas, casimires, grandes partidas en camisetas, medias, toallas, trajes para hombres y niños, etc., etc. recomendamos puntualidad por cuanto daremos principio al remate con saldos provenientes de un baratillo donde habrá pichinchas para todos.
HOY MIERCOLES a las 2 p. m. en nuestro salón de ventas, Corrientes 2642.—Gerstein y Guibert. 1p

Banco Municipal de Préstamos

Suipacha y Viamonte—Sucursal número 1, Rivadavia 2565—Sucursal núm. 2, Bernardo de Irigoyen 1459.

EL DIA 8 DE MAYO, A LAS 12.30 de la tarde, se procederá a rematar los empeños vencidos hasta el 1o. de Abril del corriente año, correspondientes a la casa central y sucursales números 1 y 2, consistentes en un gran número de alhajas, armas, ropas, máquinas de coser y otros objetos diversos, que están en exhibición desde la fecha, debiendo continuar la subasta en los días subsiguientes si ésta no hubiese terminado en el día indicado. La exhibición y venta se efectúa en el local de la casa central, Suipacha y Viamonte.—Buenos Aires, Mayo 1.o de 1915.—El secretario.—Horario: casa central y sucursal número 1, de 9 a. m. a 5 p. m.; sucursal número 2, de 11 a. m. a 6 p. m. ml